

03/2023

magazín zlín.



**CENA MĚSTA ZLÍNA
PRO ALOISE LÁZNIČKU**

strana 7

**INFORMACE K ZÁPISU DĚTÍ
DO 1. TŘÍD ZÁKLADNÍCH ŠKOL**

strana 10

**ODPADOVÝ KALENDÁŘ
NA ROK 2023**

strana 15

**ZÁKLADNÍ UMĚLECKÁ
ŠKOLA ZLÍN SLAVÍ 90 LET**

strana 26

PORTÁL OBČANA SPUŠTĚN

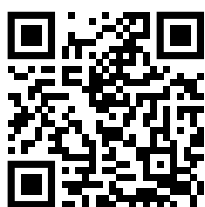
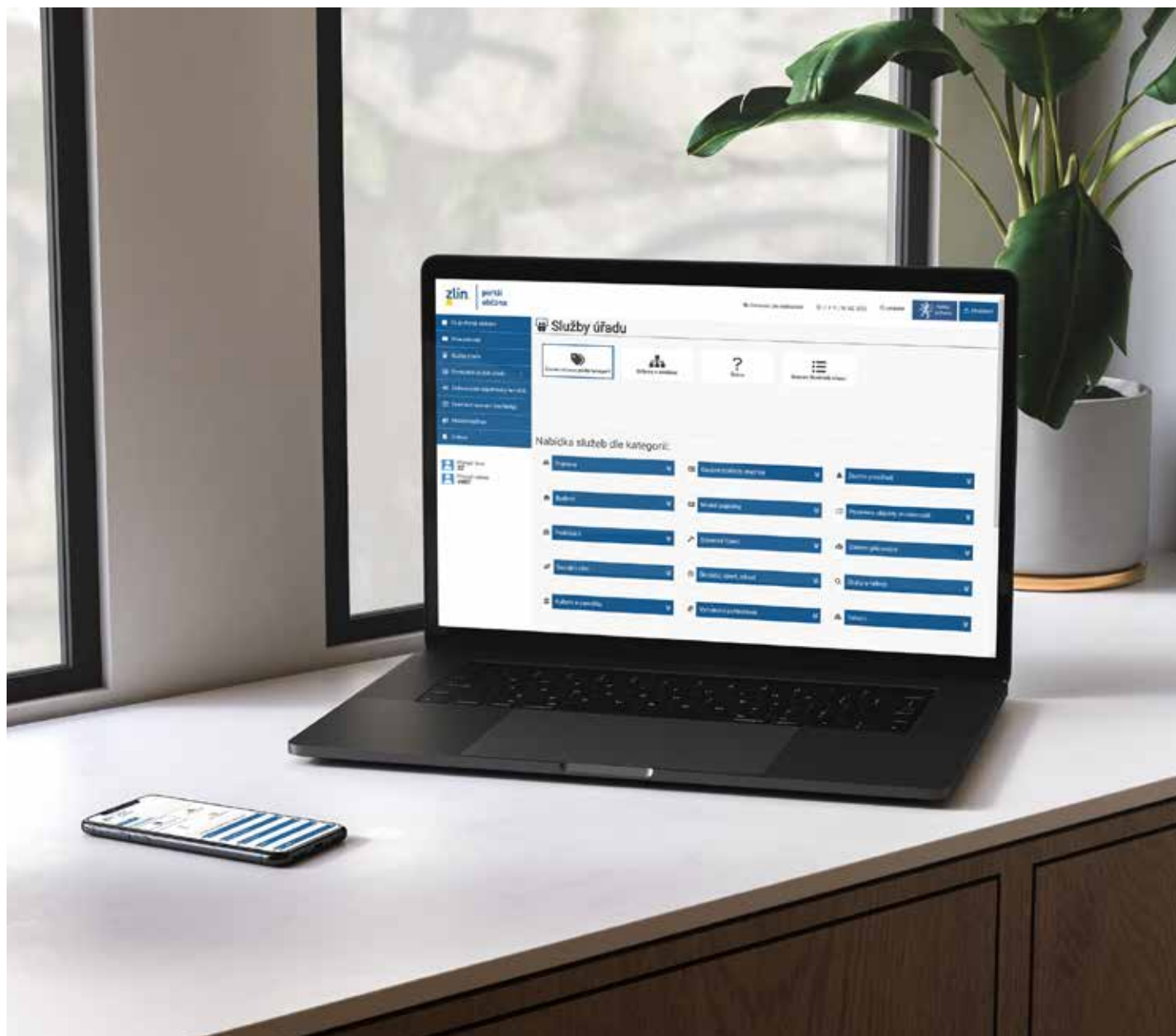

Nechodte na úřad. Vyřešte vše z pohodlí domova.

Portál občana města Zlína je webová aplikace, která umožňuje komunikovat s jednotlivými odbory města online. Naleznete zde informace o úředních hodinách či online formuláře, jejichž prostřednictvím je možné učinit **elektronická podání**.

↑ portál občana

Jana Bazelová: Máme celou řadu talentovaných mladých sportovců

Náměstkyně primátora pro oblast mládeže, tělovýchovy a sportu Jana Bazelová chce dopřát sportovcům adekvátní sportoviště. Bude ráda, když se občané více zapojí do rozhodování o rozvoji města v rámci participativního rozpočtu a taktéž považuje za důležité se Zlíňany komunikovat.



V jaké kondici je podle vás zlínský sport?

Máme celou řadu talentovaných mladých sportovců, kteří zdárně reprezentují město a mnozí budou i oceněni na tradičním dubnovém vyhlášení ankety nejlepší Sportovec města Zlína za rok 2022. Musím zmínit skvělé výkony, které mi udělaly velkou radost. Těmi jsou vystoupení plavců na MS v loňském roce a také úspěchy našich ragbistů. Zlín je vůbec domovem mnoha sportů a bylo by složité vyjmenovat všechny úspěchy, zejména v mládežnických kategoriích, bez toho, abych na někoho nezapomněla. Bohužel zatím nemají úplně úspěšnou sezónu dospělí týmy našich nejpobulárnějších sportů fotbalu a hokeje, což může souviset i s poněkud obtížnějším zajišťováním většího objemu sponzorských finančních prostředků v našem regionu, ale pevně věřím, že všechno zvládnou, hlavně ke spokojenosti fanoušků.

Naším cílem je neustálé zlepšování komunikace s občany města Zlína.

Jaké jsou vaše cíle pro toto volební období v oblasti sportu?

Především umožnit a udržet dostupnost sportování pro mládež a širokou veřejnost na sportovištích a samozřejmě finanční podpora sportující mládeže, což bude v nynější ekonomicky složité době náročná výzva. Naším cílem je zajistit, aby sportoviště měla potřebné parametry pro provozování vrcholového sportu a splňovala podmínky pro účast ve vrcholných soutěžích. Představou rady města je sjednocení správy sportovišť pod jednu organizaci. Tou by měla být společnost STEZA. Cílem je přehlednější a ekonomičtější řízení. Takže i když je dle zákona Dr. Lamea sport činností, kdy většina sportovců končí dříve nebo později v invalidním důchodu a ti, co v něm neskončí, se pravděpodobně dříve usportují k smrti, mohu za sebe i své kolegy slíbit, že uděláme všechno, abychom jim to umožnili. (Smích)

Co si můžeme představit pod oblastí zvýšení informovanosti a zapojení veřejnosti, které máte taktéž na starosti?

Naším cílem je neustálé zlepšování komunikace s občany města. Chceme předávat kvalitní informace ve všech možných formátech, v tištěné i online podobě, abychom oslovili všechny generace. Je nezbytné jít stále s dobou, sledovat trendy a nadále posouvat komunikaci ke spokojenosti Zlíňanů. Nyní v komunikaci využíváme Mobilní rozhlas, ze sociálních sítí Facebook i Instagram, klasikou je tištěný Magazín Zlín. Důležité je dle mého názoru i zapojení občanů formou participativního rozpočtu. Tvoříme Zlín, díky kterému mohou sami navrhovat úpravy veřejného prostoru a zapojují se do procesu rozhodování. Považuji taktéž za důležitá a prospěšná veřejná setkání s občany v jednotlivých místních částech, kde máme jedinečnou možnost dozvědět se od občanů, co je trápí.

Pokračování na str. 4

Z obsahu

12 Prevence kriminality



24 Živý Zlín zve na zámek



27 Rozhovor Robert Hamrla



Periodický tisk územního samosprávného celku Vydavatel magazínu: Statutární město Zlín | IČO: 00283924 | Ve spolupráci s HEXXA.CZ, s.r.o.

| Registrace MK ČR 13000 | Vychází v nákladu 38 000 ks | NEPRODEJNÉ | Vydavatel neodpovídá za obsah inzerce | Inzertní strany: 13-14, 19-20, 29, 31-32 | Redakce: MMZ (radnice), náměstí Míru 12 | Tomáš Melzer, šéfredaktor, tel. 577 630 211, tomasmelzer@zlin.eu | Irena Orságová, redakce, tel. 577 630 250, irenaorsagova@zlin.eu | Jaroslav Chudara, redakce, tel. 577 630 152, jaroslavchudara@zlin.eu | Redakční rada: Tomáš Melzer (předseda), Olga Dolínková, David Grác, David Valúšek a Martin Gazda | Inzerce: HEXXA.CZ, s.r.o.; Radoslav Šopík, tel. 602 850 180, radoslav.sopik@hexxa.cz; Pavel Zapletal, tel. 777 708 489, pavel.zapletal@hexxa.cz | Distribuce: Česká pošta, s. p., tel. 954 303 013 | Statut Magazínu Zlín: www.zlin.eu/magazinzlin | Datum vydání: 23. února 2023 | Uzávěrka dalšího čísla: 10. března 2023

Jana Bazelová: Máme celou řadu talentovaných mladých sportovců

Dokončení ze str. 3

Jak důležitá je spolupráce s komisemi místních částí, které máte na starosti?

Účastním se pravidelných setkání pracovníků kancelářů i jednání komisí místních částí, kde vnímám aktuální potřeby a problémy v dané místní části. Potřeby každé části se přenášejí prostřednictvím komise dále do procesu úřadu. Všechny místní části mají svá specifika. I v letošním roce Zastupitelstvo města Zlína schválilo rozdělení finančních prostředků do místních částí ve výši 25 milionů korun. Tyto finance budou zapojeny do investičních akcí, podpory společenských aktivit, úpravy veřejného prostoru atd. Peníze jsou rozdělovány dle počtu obyvatel dané části.

Tvoříme Zlín čeká šestý ročník. Jaký je vývoj participativního rozpočtu ve Zlíně?

V participativním rozpočtu Tvoříme Zlín podávají návrhy na vylepšení nebo opravu veřejných prostor v rámci „vnitřního“ Zlína přímo obyvatelé města. Pokud jsou realizovatelné, jsou následně zařazeny do veřejného hlasování zlínských obyvatel, kteří rozhodnou, které projekty zvítězí a budou se skutečně realizovat. Na projekt Tvoříme Zlín je každoročně v rámci rozpočtu města vyčleněna částka 5 milionů korun. Náměty podané v rámci Tvoříme Zlín jsou pro nás cennou zpětnou vazbou, díky níž známe aktuální potřeby občanů. Podání návrhů bude letos možné od 1. dubna do 31. května. Veškeré podrobnosti

k projektu Tvoříme Zlín včetně informací k minulým ročníkům jsou zveřejněny na webových stránkách projektu www.tvorimezlin.cz. Participativní rozpočet se těší ve Zlíně velké oblibě, budu však ráda, když se bude zapojovat čím dál více Zlíňanů.

Jak probíhal poslední ročník Tvoříme Zlín?

V loňském ročníku obyvatelé města Zlína podali 31 návrhů. V hlasování rozhodli, že bude realizováno sedm projektů. Jednoznačným vítězem v kategorii velkých projektů se stal návrh na modernizaci skateparku na Bartošově čtvrti. Rada města Zlína následně rozhodla vyčlenit potřebné finanční prostředky na realizaci skateparku, který bude splňovat nároky moderního sportoviště a bude odpovídat potřebám krajského města. Druhým velkým projektem, který se bude realizovat, je návrh na vznik první kuličkové dráhy ve Zlíně. V kategorii malých projektů zvítězil návrh na výsadbu stromů, který bude tematicky souviset s výročí 700 let od založení města Zlína. Revitalizací projde hřiště č. 18 na Podvesné IV a bude se hledat řešení pro bezpečnější přechod chodců u autobusové zastávky linky č. 33 na ulici Broučkova. Zlíňané se také mohou těšit na vznik workoutového hřiště na Zálešné a footgolfového hřiště v Centrálním parku na Jižních Svazích.

Jsou hotovy všechny projekty z minulých let?

Bohužel se ještě nepodařilo zrealizovat všechny, protože se ukázalo, že u některých akcí je náročnější legislativní příprava. Ale mohu občany ujistit, že na všech projektech se pracuje a budou dokončeny. Nyní je zrealizováno 29 projektů a začíná se pracovat na vítězných projektech loňského ročníku. V loňském roce se podařilo dokončit projekt Relax zóna u divadla, zastřešení autobusových zastávek v místní části Mokrá, tůňka Pod Stráněmi na Jižních Svazích, revitalizace parku u Kudlovské přehradě a další. Realizace některých projektů je časově náročnější, což platí zejména pro tzv. velké projekty. V loňském roce jsme se museli vyrovnat také s velkým zdražením a nedostatkem stavebních materiálů. Děláme však vše pro brzké dokončení. V letošním roce je naplánováno dokončení úpravy prostoru u divadla Malá scéna a na jaře se začne s rekonstrukcí okolí kaple Panny Marie na Zlínských Pasekách. Potěšila nás pozitivní odezva od obyvatel na graffiti streetartového umělce Michala Filáka na zastávce Česká. V letošním roce se můžete těšit na novou graffiti výzdobu zastávky v protějším směru.

Stíháte ještě práci v komisi místní části Štípa?

Ano, stíhám. Je pro mne velmi důležité být s občany v pravidelném kontaktu, vnímat jejich potřeby a samozřejmě být nápomocná k řešení jejich problémů. Občané se na mne mohou kdykoliv obrátit. Tomáš Melzer

Tržiště Pod Kaštany zahájí sezonu farmářskými trhy a pouličním kulturním programem

Zrekonstruované tržiště Pod Kaštany zahájí svoji premiérovou prodejní sezonu v sobotu 1. dubna ve velkém stylu.

Od 9. do 14. hodiny čeká na návštěvníky kromě rozmanitého sortimentu i atraktivní kulturní program. Symbolického přestřžení pásky se ujmu primátor Jiří Korec, jeho náměstek Pavel Brada a za prodejce pěstitel biozeleniny Josef Košař.

„Zlíňští obyvatelé se konečně dočkají skutečně důstojného místa pro nákup lokálních produktů. Přeji všem prodejčům úspěšnou sezonu v krásném prostředí,“ uvedl primátor Jiří Korec.

Zahajovací den nové sezony doprovodí ochutnávky místního sortimentu a soutěže o ba-



líčky plné lokálních surovin. „Těšit se můžete na rozmanitou nabídku výrobků z farem od regionálních producentů, ale také na stánky a foodtrucky s dobrotami či kávou,“ doplnil náměstek Brada.

V režii kulturního a kreativního centra Živý Zlín se uskuteční zážitkový doprovodný pro-

gram, jenž zároveň přiblíží kompletní nabídku nového tržiště. Při slavnostním otevření zazní fanfára v podání žesťové sekce Filharmonie Bohuslava Martinů, součástí programu budou i hudební vstupy buskerů či herecká, taneční a hudební vystoupení dětí ze Základní umělecké školy Zlín. V prostorách tržiště vystoupí rovněž street dance skupina Just Us.

Podrobnosti o celém programu i novém tržišti najdete na www.trzistepodkastany.cz. /ara/

Zlínský kraj bez hranic

Investiční dotaci na projekt REVITALIZACE MĚSTSKÉHO TRŽIŠTĚ POD KAŠTANY VE ZLÍNĚ poskytl Fond Zlínského kraje. Projekt je spolufinancován Zlínským krajem.

Zlín testuje provoz nového Portálu občana

Město Zlín se řadí k městům, která využívají elektronickou službu Portál občana. V těchto dnech spustilo testovací provoz zcela nového portálu, jehož cílem je užší a rychlejší komunikace občanů s úřadem při řešení různých životních situací.



„Portál občana města Zlína je webová aplikace, která slouží pro poskytování elektronických služeb a umožňuje efektivní elektronickou komunikaci. Umožní občanům komunikovat s jednotlivými odbory města online a minimalizovat tak počet návštěv občanů na úřadě při vyřizování jednotlivých agend. Samotnou aplikaci jsme se

snažili navrhnout tak, aby byla přehledná a občanům co nejjednodušeji poskytla potřebné informace. Samozřejmostí je i podpora responzivního zobrazení, tedy takového zobrazení stránek, které bude optimalizováno pro nejrůznější druhy zařízení, jako jsou mobily, notebooky, tablety atd. Portál občana lze nalézt na webu www.portal.zlin.eu/obcan,” sdělil tajemník Magistrátu města Zlína **Tomáš Lang**. Základním prvkem Portálu občana jsou služby úřadu, které jsou pro lepší přehlednost rozděleny do samostatných kategorií. Služby úřadu je také možné zobrazit podle samostatných odborů a oddělení, do jejichž kompetence spadají. U jednotlivých služeb úřadu jsou uvedeny kontakty na zaměstnance úřadu, se kterými je možné danou problematiku řešit, informace o úředních hodinách



a také online formuláře, jejichž prostřednictvím je možné učinit elektronická podání. Pro uživatele jsou nahrány videonávody, které umožní snadnější seznámení s jednotlivými úkony v portálu. Na základě integrace Portálu občana s interními systémy městského úřadu je občan přihlášený do svého profilu informován o vlastní elektronické komunikaci probíhající s úřadem, a to na úrovni jednotlivých podání, plateb a v neposlední řadě také o finančních závazcích. „Vzhledem k důvěrné povaze informací zajišťuje Portál občana legislativně i právně jednoznačné ztotožnění občana prostřednictvím kvalifikovaných poskytovatelů elektronických identit, jako jsou eObčanka, bankovní identita, NIA ID, MojeID a další. Portál občana města Zlína je rovněž přímo napojen i na centrální Portál občana a je registrovaný jako informační systém veřejné správy,” dodala **Zdeňka Bačová**, vedoucí Odboru informatiky magistrátu. Portál občana se bude i dále rozšiřovat. V plánu je například nový rezervační systém. Občané budou o novinkách informováni přímo v portálu i skrze komunikační kanály města. /io/

Primátor se poprvé v novém roce setká se Zlíňany

Pravidelné setkání primátora města Zlína s občany bude pokračovat i v roce 2023. Zlíňané mohou pořad Na slovíčko s primátorem Jiřím Korcem sledovat online, nebo se jej osobně zúčastnit.

Setkání se Zlíňany se uskuteční ve čtvrtek 9. března v 16 hodin v obřadní síni zlínské radnice. Pořad bude zároveň vysílán online prostřednictvím facebookové stránky [zlin.eu](https://www.facebook.com/zlin.eu). Dotazy lze posílat předem na e-mail naslovicko@zlin.eu, nebo je mohou účastníci setkání klást osobně. Dostane se i na otázky vložené do komentářů pod online vysílání. „Sem velmi rád za zpětnou vazbu od občanů, kterou do-

vicko@zlin.eu, nebo je mohou účastníci setkání klást osobně. Dostane se i na otázky vložené do komentářů pod online vysílání. „Sem velmi rád za zpětnou vazbu od občanů, kterou do-



stávám v průběhu celého volebního období. Přímý kontakt s obyvateli města a získání zpětné vazby je pro mě velmi důležité. Je dobré, že si čím dál více Zlíňanů najde čas a přijdou si osobně promluvit o věcech, které je zajímají nebo trápí. Zároveň mě těší, že občané oceňují, že dostávají odpovědi na otázky, které je zajímaly,” sdělil primátor **Jiří Korec**. /mel/





VE DVOU SE TO LÉPE DARUJE!

NAJDI K SOBĚ PARTÁKA A SPOLEČNĚ DARUJTE KREV

- 💧 Obdržíte poukázku na občerstvení formou rautu.
- 💧 Můžete získat drobné dárky od našich partnerů této akce.
- 💧 Darovanou krví můžete zachránit hned několik životů.

Radnice podpoří příměstské části, uvolní pro ně 25 milionů

Patnáct příměstských částí Zlína si letos rozdělí dohromady celkem 25 milionů korun. Poslouží k tomu jednoduchý klíč zavedený už v roce 2009, kdy o výši částek určených pro každou z příměstských částí začal rozhodovat počet obyvatel přihlášených k 1. lednu. Stejný princip zůstane v platnosti do roku 2026.



„Zastupitelé o uvolněné částce rozhodli už 8. prosince 2022, kdy schvalovali rozpočet na letošní rok,“ přibližuje primátor Zlína **Jiří Korec** s tím, že schválená částka se v několika následujících týdnech rozdělí v plné výši mezi všechny příměstské části. Finanční prostředky budou využity převážně na rekonstrukce komunikací, chodníků, opravy dětských hřišť a podporu společenských aktivit. Letos se plánuje např. vybudování chodníku v ulici Dolní dědina v Přílukách, rekonstrukce multifunkčního objektu na Kudlově nebo stavební úpravy ulice Zahradní čtvrtí v Malenovicích.

„Od počátku nastavení daného systému v roce 2009 se peníze rozdělují stejným principem, který byl naposledy schválen na období 2019–2022. Stejný princip se nyní navrhuje i pro následující období 2023–2026,“ uvedl primátor **Korec**.

Z letos uvolněných 25 milionů korun získají největší díl Malenovice, kde získají celkem 7,695 milionu korun. Druhá nejvyšší částka, celkem 2,237 milionu korun, pomůže Kostelci.

/ara/

Příměstské části města mají své zastupitele

Zastupitelstvo města Zlína, jmenovalo nové zastupitele pro následující období 2023–2026, kteří budou mít na starost konkrétní příměstské části. Radnice tak navázala na předchozí ověřenou komunikaci vedení města s občany žijícími mimo centrum Zlína.

Jmenování členové Zastupitelstva města Zlína do příměstských částí Zlína pro období 2023–2026:

Místní část (KMČ)	zastupitel
Jaroslavice	Mgr. Hynek Steska, Václav Kovář
Klečůvka (není zřízena KMČ)	Jana Bazelová
Kostelec	Ing. Martina Hladíková, Milan Foukal
Kudlov	Vojtěch Volf
Lhotka a Chlum	Ing. Tomáš Krajíček
Louky	Václav Kovář
Lužkovice	Miroslav Chalánek, Mgr. Aleš Dufek
Malenovice	Ing. Tomáš Golář, Jiří Robenek, MBA
Mladcová	MUDr. Pavel Konečný, Ing. Jiří Jaroš
Prštné	Vojtěch Volf, Ing. Miriam Chmelová Holbová, MBA
Příluky	Lubomír Traub, MSc.
Salaš	Michal Čížek
Štípa	Bc. Michaela Blahová
U Majáku a Filmové ateliéry	Václav Kovář
Velíková	Bc. Michaela Blahová



„Vysílání konkrétních zastupitelů přímo do „terénu“ se nám velmi osvědčilo. Takto nastavená komunikace s obyvateli příměstských částí, ve spolupráci se členy komisí místních částí, přispívá k rychlejšímu vyřešení problémů, které dělají občanům starost. Stejný model jmenování zastupitelů pro práci v konkrétní lokalitě připravu-

jeme i pro vnitřní město,“ uvedl primátor města Zlína **Jiří Korec**.

Agendu týkající se místních částí města Zlína zajišťuje Odbor kanceláře primátora Magistrátu města Zlína. Ke komunikaci s občany slouží 30 kancelářů místních částí, u 14 z nich jsou zřízeny také komise místní části.

/io/

Cena města Zlína pro legendu orientačního běhu, baťovce a patriota Aloise Lázničku

Letošní Cenu města Zlína získá obuvnický vývojář a orientační běžec Alois Láznička. Zastupitelé města o tom rozhodli ve čtvrtek 9. února v tajné volbě v rámci svého pravidelného zasedání.



„Alois Láznička si cenu zaslouží za celoživotní práci zaměřenou na vývoj a výrobu obuvi a současně za výbornou reprezentaci města Zlína a České republiky v orientačním běhu, za rozvoj orientačního běhu ve Zlíně a za práci s mládeží,“ zdůvodnil primátor **Jiří Korec**.

Udělení ceny je spojeno s předáním výtvarného symbolu se znakem statutárního města Zlína a finanční odměnou ve výši 50 tisíc korun. Slavnostní předání se uskuteční v dubnu.

Alois Láznička se narodil 29. března 1936 ve Zlíně. Vystudoval Vysoké učení technické v Brně, kde získal inženýrský titul. Lásku ke sportu v něm probudil už v útlém věku jeho otec, aktivní sokolský instruktor. Alois se v mládí věnoval především gymnastice, atletice i lyžování. Nakonec zůstal u orientačního běhu.

První medaili získal v roce 1954, kdy vyhrál dorostenecký přebor republiky. V roce 1959, kdy ve Zlíně založil oddíl orientačního běhu, se poprvé dostal do mužské reprezentace. Vrcholem jeho kariéry byla účast na prvním světovém šampionátu orientačního běhu, který se uskutečnil v roce 1966. Následně se věnoval tréninku mládeže i rozhodcovské činnosti. Ve spolupráci s Magistrátem města Zlína založil v roce 2006 Zlínskou olympiádu škol v orientačním běhu. V roce 2014 byl uveden do české Síně slávy orientačních sportů.

Navzdory svému pokročilému věku stále sportuje. V roce 2022 získal na světovém šampionátu veteránských orientačních běžců dvě stříbrné medaile ve sprintu a na klasické trati slavil v Dánsku v roce 2018 světový titul ve sprintu ve věkové kategorii 80+. V profesní kariéře byl milníkem rok 1958, kdy nastoupil na místo konstruktéra ZPS Gottwaldov. Společně s několika kamarády ze zlínského oddílu orientačního běhu stál u zrodu vývoje a výroby obuvi pro orientační běžce. Později jako vedoucí zkušebny obuvnických strojů vyvíjel nové metody a technologie pro nejmodernější výrobu strojů na nové výrobní automatizované procesy výroby obuvi.

V roce 1985 pracovní vycestoval na dva roky do Mongolska. Jako vedoucí technik budoval v Ulánbátaru velkokapacitní obuvnickou lepidlárnou. Ještě před odchodem do důchodu pomáhal modernizovat obuvnické továrny v Polsku, na Ukrajině, na Sibiři a v Alžírsku. V letech 1995–2006 externě vyučoval na obuvnickém učilišti ve Zlíně. Je stále aktivním členem klubu absolventů Baťovy školy práce a rovněž skupiny, která zřizuje výrobní dílnu pro výuku studijního oboru obuvník. Podílí se také na vydávání časopisu Zpravodaj ABŠ (absolventů Baťovy školy). /ara/

Nájemné v městských bytech se změní. Financování oprav bude spravedlivější

V některých městských bytech se změní výše nájemného. Jde o byty, k nimž byly sjednány nájemní smlouvy před rokem 2021, a výše nájemného je u nich výrazně nižší než u nově uzavíraných smluv.

„Nastala situace, kdy ve stejných bytech, ať už lokalitou či dispozicemi, je výrazný rozdíl mezi cenou nájmu. Díky narovnání cen bude podíl získaných prostředků, které se pak vrátí do rekonstrukcí bytů, spravedlivější. Navýšení nájemného navíc umožní urychlit práce na rekonstrukcích bytů, z čehož budou profitovat právě nájemníci,“ vysvětlil člen Rady města Zlína **Jiří Robenek**, který má na starost bytovou problematiku a dodal: „Nárůst nájmu v městských bytech by měl být v řádech korun až několika desítek korun. I přes zdražení bude bydlení v bytech vlastněných radnicí stále jednou z finančně nejdostupnějších možností – komerční nájemné se pohybuje od 150 do 250 Kč/m²/měsíc.“ Zvýšení nájemného bude probíhat ve dvou fázích. V první fázi, která začíná od 1. března



2023, dojde postupně ke zvýšení nájemného a zrušení úhrady za zařízení předměty u smluv o nájmu bytu uzavřených na dobu určitou. Vždy současně s prodloužením doby trvání nájmu bytu, s účinností ode dne účinnosti dodatku, jehož předmětem je prodloužení doby trvání nájmu a změna výše nájemného, přičemž nájemné bude ve výši stanovené usneseními Rady města Zlína ze dne 11. ledna 2021 a ze dne 8. srpna 2022.

Cena nájmu – byty s podporovaným nájemným:

- bezbariérové 80 Kč/m²/měsíc,
- seniorské v původním stavu 80 Kč/m²/měsíc,
- seniorské modernizované 100 Kč/m²/měsíc,
- sociální (vždy v původním stavu) 80 Kč/m²/měsíc,

- byty se sníženou kvalitou v bytových domech Obce 2901–3262, Zlín 65 Kč/m²/měsíc.

Cena nájmu – byty dostupné:

- modernizované v bytových domech Vodní 4201–4210, Zlín 120 Kč/m²/měsíc,
- v ostatních bytových domech 100 Kč/m²/měsíc,
- byty se sníženou kvalitou v bytových domech Obce 2901–3262, Zlín 65 Kč/m²/měsíc, a to s účinností od 24. ledna 2023.

Ve druhé fázi dojde ke zvýšení nájemného u smluv o nájmu bytu uzavřených na dobu neurčitou s nájemným ve výši nejvýše 79,53 Kč/m²/měsíc v bytových domech ve Zlíně. Cena nájmu se zvýší o 20 % v souladu s § 2249 zákona č. 89/2012 Sb., občanský zákoník, s účinností od 1. července 2023, s výjimkami dle zdůvodnění. V současné době vlastní město Zlín téměř 1 800 bytů. O jejich užívání je velký zájem. V pořadí žadatelů o dostupné byty má město kolem 300 žádostí, o seniorské byty kolem 230 žádostí a o sociální byty kolem 60 žádostí. Změnu výše nájemného schválila dne 23. ledna 2023 Rada města Zlína. /io/

Programové prohlášení Rady města Zlína pro volební období 2022–2026

Dne 23. ledna 2023 schválila Rada města Zlína finální verzi programového prohlášení pro volební období 2022–2026.



„Jsme si vědomi odpovědnosti vyplývající z volebního výsledku. Díky blízkosti programů a řešení potřeb občanů na komunální úrovni jsme se s koaličními partnery na programovém prohlášení snadno shodli. Chceme během tohoto volebního období nachystat k realizaci velké projekty, na které Zlín dlouhé roky čekal. Těmi jsou rekonstrukce náměstí Míru a prostoru pod kostelem, Velkého kina, budovy č. p. 10 (Minutka) či postupná rekonstrukce zámku. Z předchozího období máme již nachystanou rekonstrukci Zimního stadionu Ludka Čajky. Pokud se nepodaří prosadit změnu rozpočtového určení daní, tak bude Zlín u těchto projektů závislý na externím financování, které tak bohužel i bude určující, který velký projekt se udělá jako první. Ten bychom chtěli zahájit ještě v tomto volebním období. Výrazně se pokročilo v přípravě realizace obchvatu Zálešné, Prštenské příčky, pravobřežní komunikace nebo tunelu pod centrem města. Jsem rád, že se podařilo přichystat i rozvojové plochy k bydlení na tzv. Boněckém rybníku a pod sportovní halou, kde nalezneme místo i podnikání, Univerzita Tomáše Bati či sociální služby. Cílem našeho společného snažení bude, aby po tomto volebním období byl Zlín stále bezpečné město, atraktivní pro život všech generací, s vyšším počtem obyvatel a zejména plně produktivních lidí,“ sdělil primátor Zlína Jiří Korec.

Jednotlivé body Programového prohlášení Rady města Zlína:

A. Financování a ekonomika

Budeme dbát na přehlednost, transparentnost a hospodárnost rozpočtu. U provozní výdajové

stránky rozpočtu zavedeme úspěšná opatření, provedeme optimalizaci výdajů. V oblasti energetiky se zaměříme především na úspory, na využití obnovitelných zdrojů energie a Smart řešení.

B. Nakládání s majetkem města

Budeme efektivně spravovat a rozvíjet, a to včetně majetkových podílů města ve společnostech. Ve správě majetku budeme vždy postupovat jako řádní hospodáři a budeme systematicky rekonstruovat majetek města. Budeme se snažit zvyšovat výnos z nájmu nebytových prostor a pozemků. Budeme redukovat reklamní smog ve městě.

C. Strategický a územní rozvoj

Budeme klást důraz na promyšlený a koncepční rozvoj města Zlína a na ochranu a rozvoj jedinečných architektonických kvalit našeho města. Budeme pokračovat v revitalizaci veřejných prostranství ve městě. Za účelem koncepčního rozvoje vytvoříme dokumenty související s budoucím strategickým rozvojem města a vytvoření podmínek pro co nejlepší spolupráci mezi městem, občany, investory, podnikatelskou sférou, zájmovými sdruženími, UTB a Zlínským krajem.

D. Doprava a infrastruktura

Doprava je pro nás prioritní oblast zájmu. Proto budeme pokračovat na přípravě a realizaci důležitých dopravních staveb, jako je Pravobřežní komunikace I. etapa (má návaznost na stavbu Správy železnic, tzn. Prštenská příčka), obchvat Zálešné nebo pravobřežní komunikace II. etapa – Louky. Budeme optimalizovat režim parkování automobilů ve městě s důrazem na krátkodo-

bé stání s cílem podpořit alternativní způsoby dopravy, jako je městská hromadná doprava (MHD) nebo cyklo doprava.

E. Bezpečnost a pořádek ve městě

Budeme nadále pokračovat v podpoře prevence kriminality a sociálně patologických jevů. Chceme, aby Zlín zůstal bezpečným městem. Za tímto účelem podpoříme činnost Městské policie Zlín, zejména v oblasti technické podpory výkonu služby.

F. Oblast sociálních služeb

Rozšíříme kapacitu sociálních zařízení. Budeme pokračovat v procesu komunitního plánování sociálních služeb a služeb s nimi souvisejících tak, aby bylo ve městě dostupné kompletní portfolio služeb pro seniory, zdravotně postižené, mladé rodiny a matky na mateřské a rodičovské dovolené. Podpoříme kulturní, sportovní a vzdělávací aktivity těchto občanů.

G. Školství a sport

Rolí města, jako zřizovatele mateřských a základních škol, je povinnost vytvořit takové podmínky, které umožní plynulý rozvoj školství při využití nových trendů a poznatků. Ucelená pozornost bude věnována zástupcům managementu škol.

H. Kultura, památková péče

Pomocí transparentního rozdělování dotací do kultury podpoříme svobodnou kulturu, festivaly i výstavy. Budeme podporovat aktivity městské organizace „Živý Zlín“ a rozšiřovat je dalšími pravidelnými kulturními akcemi. Hlavním cílem je podpora nevydělečných a zájmových aktivit, které jsou základem živé kultury každého města, především činnosti zaměřené na děti a mládež.

I. Životní prostředí a zdravý životní styl

Zajistíme přiměřenou péči o městskou zeleň, zejména intenzivnější péči o travní porosty, květinovou výzdobu a údržbu parků. Budeme podporovat environmentální vzdělávání a osvětu občanů. S ohledem na legislativu plánovaného omezení skládkování budeme řešit problematiku nakládání s odpadem.

J. Bytová problematika

Budeme dále investovat do rekonstrukcí, údržby a rozvoje současného bytového fondu města s důrazem na dostatečnou kapacitu sociálních a startovacích bytů a chráněného bydlení. /mel/

**Plné znění
programového
prohlášení
naleznete
naskenováním QR
kódu:**



Silničáři obsadí Mostní i Březnickou

Na začátku března začne dlouho očekávaná investiční akce, kterou je napřímení Mostní ulice a rekonstrukce křižovatky s Březnickou ulicí. Součástí prací bude i obnova přilehlých úseků komunikace Mostní, ulice k Hotelu Zlín i krajské silnici II/490. Zhotovitelem stavby je Ředitelství silnic Zlínského kraje.



„Hned na začátku března dojde k předání staveniště zhotoviteli. Následně dojde k uzavření parkoviště mezi obřatištěm trolejbusů a ulicí Mostní, kde začnou stavební práce mimo pozemní komunikace,“ přibližuje náměstek primátora a radní

pro dopravu **Michal Čížek** s tím, že hlavní dopravní omezení, kterým bude zjednosměrnění Březnické ulice, začne platit v závislosti na počasí a vyřízení potřebných povolení.

Nákladní automobily budou jezdit do Zlína po objízdě trase z Uherského Hradiště přes Otrokovice. Na objízdě trase pro osobní automobily a autobusy přes Kudlov se počítá s drobnější úpravou jízdních pruhů ulice Osvoboditelů v křižovatce u kolektivního domu a s povolením jízdy vozidel v ulici Na Požáře ve směru od Hradské ulice ke Štefánikově včetně mostu přes Kudlovský potok, kde nyní platí jednosměrný provoz v opačném směru.

Průběh dalších tří etap stavebních prací a rozsah dopravních omezení se ještě bude upřesňovat. /ara/

Dělníci se vracejí na Pančavu, do Pekárenské i na Cecilku

Po krátké zimní pauze se v úterý 21. února obnoví práce na silnici I/49 u nového silničního napojení a na ulici Pančava.

První část rekonstrukce potrvá až do května a dotkne se úseku od křižovatky s ulicí Pančava směrem do Průmyslové zóny. Dobrou zprávou pro řidiče je, že po celou dobu zůstane zachován obousměrný provoz, jenž budou řídit semaforey. Vjezd i výjezd na most tak bude možný ze všech směrů. V rámci druhé části se společně se stavebními pra-

cemi na I/49 uskuteční úprava točny MHD Pančava.

„Zásadní změnou oproti současnému stavu bude uzavření koncové části ulice Pančava pro všechny motoristy, přičemž výjimka bude platit jen pro vozy MHD a Integrovaného záchranného systému,“ informoval náměstek primátora a radní pro dopravu **Michal Čížek**.

S menším omezením musí počítat i pěší, vyčlení se pro ně speciální koridory. Provoz MHD ve směru do Pančavy a dále do Lužkovic a Želechovic zůstane beze změn. Začátkem března se obnoví i práce na komunikacích v ulicích Pekárenská a Cecilka. Zde se jedná o rekonstrukci místní křižovatky a navazujících komunikací. Ulice Pekárenská bude po dobu stavby v úseku před křižovatkou jednosměrná ve stejném režimu jako na podzim loňského roku. Odhaduje se, že práce potrvají až do května. /ara/

Zlínský kraj poskytl Zlínu dotaci na trolejbusovou dopravu mezi Zlínem a Otrokovicemi

Fond Zlínského kraje vyčlenil neinvestiční dotaci pro statutární město Zlín na zajištění dopravní obslužnosti veřejnou dopravou mezi Zlínem a Otrokovicemi.

Dotace ve výši 5,5 milionu korun je určena na úhradu provozní ztráty u linek mezi hraničními zastávkami Zlín, náměstí Práce - Otrokovice, železniční stanice, trolejbusových linek 1, 2 a 6. Vzhledem k tomu, že městská hromadná doprava mezi Zlínem a Otrokovicemi slouží zároveň jako doprava meziměstská, je spolufinancována Zlínským krajem. Město Zlín má

uzavřeno smlouvu se Zlínským krajem na roční objem 900 tisíc kilometrů mezi hraničními zastávkami měst Zlín a Otrokovice. Dopravní obslužnost mezi městy zajišťuje pro statutární město Zlín Dopravní společnost Zlín-Otrokovice. Na tuto dopravní obslužnost ročně dostává Dopravní společnost Zlín-Otrokovice od kraje 5,5 milionu korun. /io/



Informace k zápisu dětí do 1. tříd základních škol

V úterý 4. dubna 2023 se uskuteční zápis dětí do 1. tříd základních škol, zřizovaných statutárním městem Zlínem, a to od 13:00 do 18:00 hodin. Ve stejném termínu a ve stejném čase se opět uskuteční zápis také do Církevní ZŠ a MŠ a nově i do Základní školy JINOTAJ Zlín, s.r.o. Pouze na ZŠ Kvitková proběhne zápis v době od 08:00 do 17:00 hodin.

V rámci vyšší informovanosti rodičů o průběhu a podmínkách zápisu odpovídáme na nejčastější dotazy rodičů:

1. Jaká pravidla platí pro zápis dítěte do 1. třídy základní školy pro školní rok 2023/2024?

Povinná školní docházka začíná počátkem školního roku, který následuje po dni, kdy dítě dosáhne šestého roku věku, pokud mu není povolen odklad. Dítě, které dosáhne šestého roku věku v době od září do konce června příslušného školního roku, může být přijato k plnění povinné školní docházky již v tomto školním roce, je-li přiměřeně tělesně i duševně vyspělé a požádá-li o to jeho zákonný zástupce. Podmínkou přijetí dítěte narozeného v období od září do konce prosince k plnění povinné školní docházky podle věty druhé je také doporučení vyjádření školského poradenského zařízení, podmínkou přijetí dítěte narozeného od ledna do konce června doporučení vyjádření školského poradenského zařízení a odborného lékaře, která k žádosti přiloží zákonný zástupce. Zákonný zástupce je povinen přihlásit dítě k zápisu k povinné školní docházce, a to v době od 1. dubna do 30. dubna kalendářního roku, v němž má dítě zahájit povinnou školní docházku.

2. Kdo a jakou formou podává žádost o přijetí dítěte k plnění povinné školní docházky?

K zápisu povinné školní docházky je dítě povinen přihlásit zákonný zástupce na základě písemné žádosti.

3. Jaké doklady musím u zápisu předložit?

- písemnou žádost
- platný průkaz totožnosti, který je žadatel (zákonný zástupce) povinen na výzvu předložit
- rodný list dítěte

4. Kdo rozhoduje o přijetí a jakým způsobem budu informován/a?

O přijetí dítěte k základnímu vzdělávání rozhoduje ředitel školy ve správním řízení. Seznam

přijatých žáků je zveřejněn na veřejně přístupném místě ve škole a způsobem umožňujícím dálkový přístup (webové stránky školy). Informace musí být vyvěšena a zveřejněna po dobu nejméně 15 dnů. Všichni uchazeči jsou uvedeni pod registračním číslem. Registrační číslo obdrží zákonný zástupce u zápisu. Pokud nebylo dítě na příslušnou školu přijato, obdrží zákonný zástupce písemné rozhodnutí o nepřijetí.

5. Mohu si vybrat školu, na kterou chci dítě přihlásit?

Žák plní povinnou školní docházku v základní škole zřízené obcí nebo svazkem obcí se sídlem ve školském obvodu (§ 178 odst. 2), v němž má žák místo trvalého pobytu, v případě cizince místo pobytu žáka (dále jen „spádová škola“), pokud zákonný zástupce nezvolí pro žáka jinou než spádovou školu. Pokud je dítě přijato na jinou než spádovou školu, oznámí ředitel této školy tuto skutečnost řediteli školy spádové, a to nejpozději do konce května kalendářního roku, v němž má dítě zahájit povinnou školní docházku. Ředitel spádové školy je povinen přednostně přijmout žáky s místem trvalého pobytu v příslušném školském obvodu a žáky umístěné v tomto obvodu ve školském zařízení pro výkon ústavní výchovy, ochranné výchovy nebo ve školském zařízení pro preventivně výchovnou péči, a to do výše povoleného počtu žáků uvedeného ve školském rejstříku. Školské obvody určuje obecně závazná vyhláška o školských obvodech, která je k nahlédnutí na www.zlin.eu, dále bude přehled školských obvodů uveden na plakátech, které budou distribuovány do škol.

Důvodem pro nepřijetí dítěte do vybrané školy je především kapacita školy. V případě, že dítě nebude na školu přijato, zákonný zástupce má možnost odvolání proti rozhodnutí ředitele. Odvolání se podává u ředitele příslušné základní školy a rozhoduje o něm krajský úřad. Poučení o odvolání je součástí rozhodnutí vydaného ředitelem školy.

6. Jak mám postupovat, když budu žádat o odklad?

Není-li dítě tělesně nebo duševně přiměřeně vyspělé a požádá-li o to písemně zákonný zástupce dítěte v době zápisu dítěte k povinné školní docházce podle § 36 odst. 4, odloží ředitel školy začátek povinné školní docházky o jeden školní rok, pokud je žádost doložena doporučujícím posouzením příslušného školského poradenského zařízení a odborného lékaře nebo klinického psychologa. Začátek povinné školní docházky lze odložit nejdéle do zahájení školního roku, v němž dítě dovrší osmý rok věku. Při zápisu do prvního ročníku základní školy informuje zákonného zástupce dítěte o možnosti odkladu povinné školní docházky.

Pokud ředitel školy rozhodne o odkladu povinné školní docházky, informuje zákonného zástupce o povinnosti předškolního vzdělávání dítěte a možných způsobech jejího plnění. Pokud se u žáka v prvním roce plnění povinné školní docházky projeví nedostatečná tělesná nebo duševní vyspělost k plnění povinné školní docházky, může ředitel školy se souhlasem zákonného zástupce žákově dodatečně v průběhu prvního pololetí školního roku odložit začátek plnění povinné školní docházky na následující školní rok.

7. Jak máme postupovat, když se nebudeme moci dostavit z vážných důvodů k zápisu?

Zákonný zástupce dítěte informuje o této skutečnosti ředitele školy, kterou zvolil pro své dítě, a domluví se s ním na dalším postupu. Informace o základních školách mohou rodiče nastávajících prvňáčků získat na webových stránkách těchto škol. Přehled škol, které zřizuje statutární město Zlín, je uveden na webových stránkách města: www.zlin.eu – Pro občany – Magistrát – Popis činnosti útvarů MMZ – Odbor školství a sportu – oddělení školství a správy zařízení – Základní školy, DDM AST-RA Zlín, Plavecká škola Zlín – Zobrazit dokument. /io/

Veškeré informace k zápisu naleznete naskenováním QR kódu:



DOTACE Z KULTURNÍHO FONDU

Město přidělí dotace na kulturní akce/projekty ve II. pololetí 2023 pro oblasti:

– estetická výchova dětí a mládeže, kulturní akce významného charakteru na území statutárního města Zlína, reprezentace na mimořádných kulturních akcích mimo území statutárního města

Zlína, rozvoj amatérské a místní kultury, zájmová umělecká činnost, podpora profesionálních kulturních aktivit, podpora uměleckých řemesel a lidových tradic, výstavy a prezentace profesionálních i amatérských kulturních aktivit, činnost knihoven a ediční činnost zaměřená na uchová-

ní a rozvoj lokální kulturní gramotnosti. Žádosti o dotace je nutno podat elektronicky prostřednictvím webové aplikace: <https://formulare.zlin.eu>. Příjem žádostí od 6. dubna 8 h do 5. května 14 h. Více na Odboru kultury a památkové péče, Zarámní 4421, 577 630 314. /red/

Modernizace skateparku Bartoška má zelenou

Chátrající skatepark v ulici Dřevnická se změní k lepšímu. Zásadní proměna dvacet let starého sportoviště pro příznivce skateboardingu, koloběžkáře, jezdce na BMX kolech či in-line bruslaře se blíží.

Prvním krokem bude zadání projektové dokumentace podle návrhů a přání uživatelů areálu, zahájení projektových prací se předpokládá v letošním roce. Následovat má vyřízení veškeré potřebné legislativy završené vydáním stavebního povolení. Výsledkem je vznik zcela nového areálu, jenž splní všechny nároky na moderní sportoviště a navíc získá parametry pro pořádání závodů na nejvyšší úrovni.

„Statutární město má záměr vyčlenit potřebné finanční prostředky na realizaci nového skateparku, který bude svojí rozsáhlostí, členitostí a rozmanitostí odpovídat potřebám krajského města,“ potvrdila náměstkyně primátora a radní pro mládež, tělovýchovu a sport **Jana Bazelová**. Skatepark dostal od

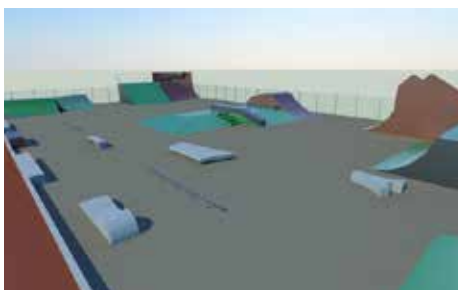

vedení magistrátu zelenou díky jednoznačnému vítězství v rámci loňského participativního rozpočtu Tvoříme Zlín. Ten vzniká na základě návrhů obyvatel města a právě obnova skateparku měla jejich největší podporu v kategorii Velké projekty.



Představitelé města už mají za sebou první schůzku pracovní skupiny, v níž zasedli i zástupci uživatelů (skateboard, BMX, koloběžky). Všichni se 12. ledna společně zapojili do přípravy návrhů skateparku tak, aby jej mohli návštěvníci efektivně a účelně využívat po celé ploše 40 x 25 metrů. Navrhované překážky a prvky by měly být z litého betonu, ze dřeva nebo kompozitu. Nové překážky mají vytvořit univerzální sestavu, v níž by neměl chybět lomený bank, funbox pro BMX, in-line bruslaře a koloběžkáře či minirampa nebo poloviční pyramida s lomenou bednou a railem. Participativní rozpočet Tvoříme Zlín se letos uskuteční už po šesté. Podávání návrhů pomocí formuláře bude možné na webových stránkách www.tvorimezlin.cz od 1. dubna do 31. května. /ara/

Výzva Do školy na kole

Spolu s květnovou výzvou Do práce na kole, do které probíhá registrace, je otevřena i výzva pro žáky a studenty - Do školy na kole. Tato výzva je otevřena studentům od 16 let, mladším pak se souhlasem rodičů.

Zapojit se tedy mohou základní, střední i vysoké školy. Účastníkem výzvy se může stát kdokoli, kdo má chuť ukázat, že se dokáže po dobu května dopravovat do školy udržitelně. Není potřeba pouze jezdit na kole. Přihlášení mohou i chodit, jezdit na „skejtu“ či koloběžce nebo běhat. Všechny uvedené bezmotorové způso-

by dopravy lze během měsíce kombinovat. Do školy na kole je týmová výzva pro všechny, kdo sestaví tým o minimálně dvou a maximálně pěti členech, a pravidelně spolu se spolužáky nebo pedagogy dojíždějí na kole, chodí nebo běhají v měsíci květnu do školy. Těmto týmům nabízí hlavní organizátor Auto*Mat z. s. Praha slevu na

startovním ve výši 60 %. Ve startovním balíčku dostane každý účastník a účastnice originální tričko z biobavlny v designu od typografa Jana Charvátka, nebo nákrčník, a tím pádem i šanci zúčastnit se spousty doprovodných květnových Akcí na triko (nákrčník) zdarma. Dále může získat výhry od regionálních partnerů.

Škola, která má zájem o zapojení do výzvy Do školy na kole, se může zapsat na e-mailu kontakt@dopracenakole.cz. Přihlásit školu může i student, pedagog či rodič.

Další informace najdete na webových stránkách www.dopracenakole.cz/doskolynakole. /red/

inzerce



**Optický internet
nyní ještě rychlejší**

www.avonet.cz

 575 575 777



stahování i odesílání
250 Mb/s

Sprint aktiv HD

359 Kč ~~399 Kč~~
měsíčně

**NOVÉ
TARIFY
2023**

Strážníci posilují prevenci kriminality, zavádějí nové programy pro děti i seniory

Městská policie Zlín cílí na programy zaměřené na prevenci kriminality, pozornost přitom věnuje všem věkovým skupinám a několika oblastem.



„Činnost strážníků v ulicích je již sama o sobě významnou preventivní aktivitou, která má přímý vliv na úroveň kvality života. Vedle toho je ale potřeba rozvíjet další formy spolupráce s veřejností, na něž se zaměřují konkrétní programy prevence kriminality,“ vysvětluje primátor Zlína **Jiří Korec**.

Speciální programy pro školy i mateřinky

Strážníci se dlouhodobě věnují i nejmenším obyvatelům města. „Letos jsme nabídka rozšířili o dva nové programy, které jsme rozdělili rovným dílem pro děti prvního a druhého stupně základních škol,“ říká ředitel MP Zlín **Milan Kladníček**.

Třeba pro žáky 5. ročníků si strážníci připravili program s názvem Pes není hračka. Média často přinášejí zprávy o napadení dítěte rozruženým psem. Ne vždy se však jedná o pokousání cizím zvířetem, které zůstalo bez dozoru majitele. V mnoha případech zranění způsobil pes chovaný v rodině nebo u známých. K některým incidentům by přitom nemuselo vůbec dojít. Je ale třeba, aby rodiče dítěti vysvětlili jak se ke psům správně chovat. Cílem nového programu je tedy seznámit děti s pravidly bezpečného chování při kontaktu s cizími psy a zvířaty. Protože řada dětí chodí své domácí miláčky venčit a často netuší, jaké jsou jejich povinnosti, strážníci do programu zařadili také osvětlu z oblasti legislativy, která upravuje pravidla chovu psů ve Zlíně. A protože všichni víme, že vychovaný pes je bezpečný pes, tak je součástí besedy i ukáзка základní poslušnosti psa. Tu dětem předvede zkušený psovod. Pro žáky 8. ročníků si pak strážníci při-



pravili program *Prevence rizikového chování*. Zde je cílem seznámit děti s riziky spojenými s bezdomovectvím a sociálně nepřizpůsobenými lidmi. Děti jsou v pubertě lehce manipulovatelné a neznámí lidé se mohou snadno pokusit zneužít jejich přirozené nezkušenosti. Řada dětí navíc tráví volný čas venku bez dozoru rodičů, hledají si nové kamarády, a tak se mohou s problémovými lidmi ve svém okolí setkat. Bezdomovectví je závažným sociálním problémem, se kterým se potýká každé větší město a Zlín není výjimkou. Je proto velmi důležité informovat děti o existenci těchto osob, poukázat na možná rizika a také vysvětlit existující možnosti sociální pomoci.

Už několik let úspěšně funguje program pro děti 3. ročníků *Bezpečně domů i do školy*.

Cílem je seznamovat žáky s možnými riziky, která na ně číhají v jejich okolí nebo při hře. Strážníci děti třeba upozorňují, jak se správně zachovat při nálezu infekčního materiálu, jak postupovat při volání na tísňové linky, co dělat ve chvíli, kdy je osloví cizí člověk. Součástí programu je také bezpečnost silničního provozu, zejména se zaměřením na bezpečné přecházení přechodu pro chodce, lepší viditelnost chodců a používání bezpečnostní přilby pro cyklisty.

Preventivní programy pro veřejnost

Strážníci nezapomínají ani na starší spoluobčany. Právě pro ně je připraven projekt Senior akademie. Probíhá přímo v budově Městské policie Zlín na Santražinách a cílem je při-

pravit seniory na rizikové situace, ve kterých se mohou snadno ocitnout. Starší lidé jsou velmi ohroženou a donedávna také opomíjenou skupinou. Nežádá se stává, že těžko hledají pomoc nebo třeba jen radu ve chvíli, kdy se už do problémů dostanou. A právě tento projekt se je snaží připravit na úskalí, která dnešní doba přináší. Účastníci se během přednášek dozvědí jak předcházet rizikovým situacím, aby se nestali obětí protiprávního jednání, a na koho se v případě potřeby obrátit. Tématy kurzu jsou problematika požární prevence a ochrany, činnost Městské policie Zlín, prevence kriminality páchané na seniorech, osobní bezpečnost a bezpečnostní informační systémy pro podporu ochrany obyvatel ve městě Zlíně. Velkým přínosem pro účastníky projektu jsou rovněž informace o existenci poraden, které klientům poskytují odbornou bezplatnou pomoc. Inspirační pro obsah přednášek přitom byli samotní seniory, kteří se v minulosti se svými problémy obrátili na strážníky.

Další projekt, kterému se strážníci věnují, se jmenuje *Nechci být obětí*. Zaměřen je na ženy, které se staly obětí trestných činů, domácího násilí nebo pracují na místech, kde se mohou stát terčem útoku.

Obsahem tohoto kurzu jsou koncepty bezpečného chování, diferencovaného s ohledem na různé kriminální situace a psychickou připravenost ohrožených osob. Jeho první část probíhá na učebně Městské policie Zlín jako skupinové a individuální poradenství, trénink v obranných strategiích a propagace technických možností ochrany před trestnou činností. Druhá část kurzu pak probíhá v prostorách tělocvičny Městské policie Zlín pod vedením zkušeného instruktora sebeobran. Účastnice kurzu se naučí základní techniky sebeobran a správné používání obranných technických prostředků proti útočníkovi.

Strážníci v průběhu roku také chodí na besedy do klubu seniorů s programem *Osobní bezpečnost seniorů*. Cílem těchto besed je zvýšit povědomí o možnostech vlastní ochrany a bezpečnosti. Strážníci varují seniory před kriminalitou, se kterou se mohou setkat v domácím prostředí, na ulici nebo třeba po telefonu. Poradí, jak se bezpečně chovat ve městě třeba ve večerních hodinách nebo jak se nenechat okrást v obchodě. Strážníci apelují na účastníky, aby získané informace a doporučení předali rovněž svým známým a přátelům, kteří již nejsou tak aktivní a do klubu se nedostanou. Seniorsi se na besedách také dozvědí, jak se bezpečně pohybovat v silničním provozu, jak je důležité být dobře vidět a jaká platí pravidla pro chodce a cyklisty.

„Z hlediska nasazení strážníků, prostředků a času, který preventivním programům věnujeme, se jedná o poměrně náročné činnosti. Dlouhodobě jsem ale přesvědčen, že každá hodina věnovaná úsilí v této oblasti se v budoucnu bohatě vyplatí,“ upozornil ředitel **Milan Kladníček**. /red/



REALITNÍ SPOLEČNOST

Zprostředkování koupě a prodeje nemovitostí.

Výkup nemovitostí za nejvyšší cenu.

Pronájem bytů.

Developerská činnost.

Pronájmy:

- 1+kk Štefanikova, Zlín
- 1+1, Masarykovo nám., Napajedla
- všechny nabízené byty jsou nově zrekonstruované a plně vybavené

Prodej bytu 3+kk, Zlín, ulice Benešovo nábřeží

- po kompletní nad-standardní rekonstrukci
- ihned k dispozici
- cena na dotaz v RK



G2 REALITY S.R.O

Třída Tomáše Bati 1545
760 01 Zlín
(vedle tržiště Pod Kaštany)

Prodej bytu 2+kk UB, Horní Valy

- byt prošel kompletní rekonstrukcí
- k bytu náleží prostorný zděný sklep
- cena na dotaz v RK



Prodej penzionu poblíž Luhačovic

- 3 patra, restaurace, bar a vybavená kuchyň
- 18 vybavených vícelůžkových pokojů
- ihned ke spuštění provozu



Prodej bytu 2+1 Zlín, Malenovice

- provedena kompletní rekonstrukce
- 4. patro bytového domu
- součástí bytu je sklep



Prodej bytu 3+kk, Uh. Hradiště, J. E. Purkyně

- po rozsáhlé kompletní rekonstrukci
- v cihlovém domě s výtahem
- cena na dotaz v RK



776 797 007 www.g2reality.cz



G2 reality



@g2reality

G2 rekonstrukce
STAVEBNÍ FIRMA

Rekonstrukce bytů a domů, bytových jader, koupelen.

Elektroinstalace, voda, odpady, topení, zednické a obkladačské práce.

Kuchyně, podlahy, dveře, částečné rekonstrukce i rekonstrukce na klíč.

776 797 007 www.g2rekonstrukce.cz

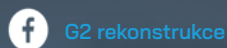

G2 rekonstrukce

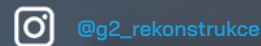

@g2_rekonstrukce



Chcete, aby hosté rádi vzpomínali na vaši FIREMNÍ AKCI?

Pak to nechte na nás!

...abyste se neutopili v moři hostitelských starostí

www.velryba.cz



JARO
Pojištění s úsměvem



SROVNÁNÍ NABÍDEK VŠECH POJIŠTĚVOU NA JEDNOM MÍSTĚ

POVINNÉ RUČENÍ PRO OSOBNÍ AUTO

Objem motoru	Roční pojistné*
do 1000 cm ³	1.200,- Kč
1001 - 1350 cm ³	1.508,- Kč
1351 - 1850 cm ³	1.714,- Kč
1851 - 2500 cm ³	1.720,- Kč
nad 2500 cm ³	2.180,- Kč

* Ceny pojištění na RČ dle věku, bydliště a bonusu klienta, objemu, výkonu, stáří a značky vozidla platné ke dni tisku.



NC Čepkov Zlín

Tyršovo nábřeží 5496
po-pá 8:00 - 18:00
so 9:00 - 18:00

Tel.: 703 610 610
zlin@jaropojisteni.cz



MOŽNOST SJEDNAT ONLINE!

www.jaropojisteni.cz



orbis

PŘIJÍMÁ DĚTI

PRO ŠKOLNÍ ROK 2023 - 2024

**MATEŘSKÁ ŠKOLA
(DĚTI OD DVOU LET)**

**ZÁKLADNÍ ŠKOLA
(1. - 8. ROČNÍK)**

- vícejazyčná výuka rodilými mluvčími
- moderní prostředí v centru Zlína
- individuální přístup k dětem
- málopočetné třídy

BLIŽŠÍ INFORMACE: ☎ 576 037 121 ✉ zszt@orbiszlin.cz / www.orbiszlin.cz

DOMY PRO BUDOUCNOST

H+M[®]
a.s.
ZLÍN - ŠTÍPA

Garantujeme
úrokovou sazbu
na první dva roky 3 %
Možná prohlídka vzorového
domu



BYDLENÍ U LESA

RODINNÉ DOMY RACKOVÁ

- PLOCHA POZEMKU AŽ 1 200 m²
- DISPOZICE 4KK- 6KK + GARÁŽ
- TEPELNÉ ČERPADLO
- MOŽNOST FOTOVOLTAIKY
- NÁDRŽ NA DEŠTOVOU VODU
- INDIVIDUÁLNÍ ŘEŠENÍ DISPOZICE
- PŘIPOJENÍ NA OPTICKÝ INTERNET

+420 777 107 210

WWW.DOMY-RACKOVA.CZ



Louky	
Zimní období	Letní období
zavřeno	zavřeno
13.00 – 17.00	15.00 – 18.00
zavřeno	zavřeno
13.00 – 17.00	15.00 – 18.00
zavřeno	zavřeno
8.00 – 15.00	8.00 – 15.00
zavřeno	zavřeno

Zálešná	
Zimní období	Letní období
9.00 – 17.00	8.00 – 18.00
9.00 – 17.00	8.00 – 18.00
9.00 – 17.00	8.00 – 18.00
9.00 – 17.00	8.00 – 18.00
9.00 – 17.00	8.00 – 18.00
8.00 – 12.00	8.00 – 12.00
zavřeno	zavřeno

Malenovice	
Zimní období	Letní období
9.00 – 17.00	8.00 – 18.00
od 1. 11. 9.00 – 17.00	8.00 – 18.00
9.00 – 17.00	8.00 – 18.00
od 1. 11. 9.00 – 17.00	8.00 – 18.00
9.00 – 17.00	8.00 – 18.00
8.00 – 12.00	8.00 – 12.00
zavřeno	zavřeno



Telefonní spojení:

Louky – 577 111 442, Zálešná – 739 555 451, Malenovice – 604 220 477

Svoz směsného komunálního odpadu

Žádáme občany, aby domovní odpad odkládali pouze do určených nádob a udržovali kolem nich pořádek. Vyzýváme občany, aby v den svozu respektovali přístupnost nádob, především majitele parkujících vozidel a řidiče. Děkujeme všem ukázněným řidičům, že toto dodržují a umožňují jak průjezd vozidel provádějících sběr a svoz komunálních odpadů, tak i přístup k nádobám na odpady.

Svoz pro objekty mimo dostupná místa svozu komunálního odpadu probíhá v intervalu 1x za 14 dní vždy v sudý týden, dnem svozu je čtvrtek nebo pátek. V zimním období může dojít z důvodu nepřístupnosti pro svozovou techniku k neprovedení svozu, v takovém případě bude odpad odvezen v dalším pravidelném svozovém termínu.

Odpadový kalendář na rok 2023

Vážení občané, Vážením vás opět souhrnně informujeme o termínech svozů jednotlivých druhů odpadů. V následujícím přehledu najdete otevřací dobu ve sběrných dvorech, rozpis a termíny svozu bioodpadu, pytlového svozu plastů a především termíny mobilních svozů odpadů.

Od 27. března 2023 dochází ke změněm v pravidelných svozových dnech, jak pro směsný, tak biologický odpad. Více informací naleznete v „Přehledu termínů svozu bioodpadu“ a také na vývěškách a v kancelářích jednotlivých místních částí. Od 1. dubna bude sběrný dvůr v Malenovicích otevřen od pondělí do soboty.

Významnou změnou bude také **zahájení svozu bioodpadu v lokalitách: Lhotka, Chlum, Klečůvka, Lužkovice, Salaš, Jaroslavice, Kudlov, Filmové ateliéry, U Majáku, Kostelec, Štípa, Veliková** od poloviny září 2023. Nádoby bude nutno vyzvednout v areálu Technických služeb Zlín, s.r.o. v Loukách a budou sváženy střídavě se směsným odpadem po čtrnácti dnech až do konce listopadu.

Kontaktní adresy a telefony

Statutární město Zlín
 Odbor životního prostředí a zemědělství
 Zarámí 4421
 760 01 Zlín
 Tel. 577 630 945
 e-mail: posta@zlin.eu
<http://www.zlin.eu>

Technické služby Zlín, s. r. o.
 Záhumení V 321
 763 02 Zlín
 Tel. 577 111 411
 e-mail: info@tszlin.cz
<http://www.tszlin.cz>

Sběrné dvory – Louky, Zálešná, Malenovice

Sběrné dvory slouží pro odkládání tříděných složek komunálního odpadu, nebezpečných odpadů, velkoobjemových odpadů a dalších, které nepatří do nádob na směsný odpad. Provádějí také zpětný odběr pneumatik a elektrozařízení.

Provozní doby jednotlivých sběrných dvorů:
 Zimní období: od 1. 11. do 31. 3.
 Letní období: od 1. 4. do 31. 10.
 ve státní svátky a neděle zavřeno

Přehled termínů svozu bioodpadu

Od 27. března 2023 dochází ke změněm v pravidelných svozových dnech (i pro směsný odpad), bioodpad bude sváženo do konce listopadu ve 14denních intervalech, střídavě se směsným odpadem. Mimo tyto termíny je směsný odpad odvážen každý týden. V podtržených lokalitách bude svoz bioodpadu zahájen od 1.1. září.

Zálešná, Malenovice střed a západ, centrum - východ (Dily, Hluboká, Lešetiny), Salaš: pondělky - 27.3., 11.4., 24.4., 8.5., 22.5., 5.6., 19.6., 3.7., 17.7., 31.7., 14.8., 28.8., 11.9., 25.9., 9.10., 23.10., 6.11., 20.11.
 Zlínské paseky a Kocanda, Mokrá, Růmy, část Lesní čtvrti a Lazy, Veliková, Kostelec, Štípa: úterky - 28.3., 12.4., 25.4., 9.5., 23.5., 6.6., 20.6., 4.7., 18.7., 1.8., 15.8., 29.8., 12.9., 26.9., 10.10., 24.10., 7.11., 21.11.
 Jižní Svahy, Mladcová, Obeciny, Příluky, část Lesní čtvrti, Podhoří, Malenovice východ, Lužkovice, Klečůvka: středy - 29.3., 13.4., 26.4., 10.5., 24.5., 7.6., 21.6., 5.7., 19.7., 2.8., 16.8., 30.8., 13.9., 27.9., 11.10., 25.10., 8.11., 22.11.
 Vřava, Nivy, Čepkov, Fugnerovo náb., centrum, Ovčírny, Letná, Louky, Kudlov, Lhotka, Chlum: čtvrtky - 30.3., 14.4., 27.4., 11.5., 25.5., 8.6., 22.6., 6.7., 20.7., 3.8., 17.8., 31.8., 14.9., 28.9., 12.10., 26.10., 9.11., 23.11.
 Přístné, Štefánikova, Boněcko, Podvesná s ul. Hornomlýnská, Filmové ateliéry, U Majáku, Jaroslavice: pátky - 31.3., 15.4., 28.4., 12.5., 26.5., 9.6., 23.6., 7.7., 21.7., 4.8., 18.8., 1.9., 15.9., 29.9., 13.10., 27.10., 10.11., 24.11.

Veřejné nádoby na bioodpad

Vzhledem k zájmu občanů o třídění bioodpadu rozmištuje město Zlín další veřejné nádoby na bioodpad. Patří do nich rostlinný odpad z kuchyní (kávová sedlina, slupky, zbytky ovoce a zeleniny), kořenové bály, drobné větve a tráva. Žádáme občany, aby odpad do hnědých nádob vkládali volně ložený, bez igelitových nebo papírových sáčků (nevkládejte ani rozložitelné a kompostovatelné pytlíky), aby mohlo proběhnout jejich bezproblémové zpracování na kompostárně v areálu skládky Suchýův důl. Nádobry jsou svázeny ve dvou týdních intervalech od začátku dubna až do poloviny listopadu, v zimních měsících asi 1x za měsíc podle klimatických podmínek.

Termíny pytlového svazu plastů

Přede dnem svozu uložte pytle s plastem a nápojovým kartonem na místo obvyklé pro svoz komunálního odpadu nebo na tzv. shromažďovací místa.

Malenovice, ul. K Chlebině a V Olší, Obeciny, Boněčko, Lesní čtvrť, Lazy, Salaš, Lhotka, Chlum: 1.3., 29.3., 26.4., 24.5., 21.6., 19.7., 16.8., 13.9., 11.10., 8.11., 6.12.

Přiluky, U Majáku, Fabiánky, Kudlov, Jaroslavice, Lužkovice, Klečivka, Letná, Ovčírny, Růmy: 8.3., 5.4., 3.5., 31.5., 28.6., 26.7., 23.8., 20.9., 18.10., 15.11., 13.12.

Vševa, Nivy, Čepkov, Gieňanov, Štípa, Kostelec, Veliková, centrum, Podhoří vč. T. Bati, ul. Růžová: 15.3., čtvrtek -13.4., 10.5., 7.6., 5.7., 2.8., 30.8., 27.9., 25.10., 22.11., 20.12.

Podvesná, Hornomlýnská, Díly, Zálesná, Fügnerovo nábrží, Padělký IX, Mladcová, Mokrá, Zlínské Paseky, Jižní Svahy, Přistáv, Louky: 22.3., 19.4., 17.5., 14.6., 12.7., 9.8., 6.9., 4.10., 1.11., 29.11., 27.12.

Pytle si občané mohou zdamna vyzvednout v kanceláři místní části příslušné lokality, v budově Magistrátu města Zlína, Zarážní 44/21 na Odboru životního prostředí a zemědělství (3. patro) nebo na Oddělení místních poplatků (2. patro). Občany z nedostupných míst prosíme o odložení pytlů na místo obvyklé pro svoz komunálního odpadu.

Přehled mobilních svozů odpadu

V níže uvedených termínech z časech se budou na určených stanovištích sbírat objemné a biologické odpady – nelze odevzdávat stavební odpady (betony, sanitární keramiku...) a tříděné složky komunálního odpadu (papír, plasty, kovy, sklo) – pro odevzdání těchto druhů odpadů je nutno využít spěrných nádob nebo sběrného dvora.

a) 1.4.; 13.5.; 2.9.; 7.10. V sobotu 13.5. a 7.10. se budou spolu s objemnými a biologickými odpady sbírat i nebezpečné odpady a elektro.

Jaroslavice	točna MHD	8:00-8:20
Jaroslavice	ul. Březová – vedle obecní studny	8:25-8:45
Jaroslavice	kříž Svažická x K Dolině u stanoviště TO	8:50-9:10
Přiluky	kříž Boněčko I x Romzový Paseky	9:15-9:35
Přiluky	kříž Boněčko I x Železnovická	9:40-10:10
Klečivka	kancelář místní části	10:25-10:55
Klečivka	část k Lípě, u č. p. 77 u stanoviště TO	11:00-11:20
Přiluky	Přistáv, parkoviště u stanoviště TO	12:15-12:45

Lužkovice	náměstí	12:55-13:25
Lužkovice	kříž Zádědina x Rovínka	13:30-13:50
Přiluky	u kapličky	14:00-14:30
Barošova čtvrť	ulice Zborovská u č. p. 4158	14:40-15:00
Barošova čtvrť	kříž M. Knesla x Dřevnická	15:05-15:20

b) 8.4.; 20.5.; 9.9.; 14.10. V sobotu 20.5. a 14.10. se budou spolu s objemnými a biologickými odpady sbírat i nebezpečné odpady a elektro.

Nad Ovčírny IV u č. p. 344	8:00-8:20	
Centrum	Na Požáří u mostku k ul. Hradská	8:25-8:40
Centrum	Sadová u kostela	8:45-9:00
Centrum	Lorenzova	9:05-9:20
Centrum	Santražiny (vnitroblok)	9:25-9:40
Centrum	Vodní	9:50-10:10
Centrum	kříž Smetanova x Pod Stráněmi	10:20-10:40
Jižní Svahy	kříž Nad Stráněmi x Družstevní	10:50-11:10
Jižní Svahy	Nad Vyvozem č. p. 4852 u stanoviště TO	12:00-12:20
Jižní Svahy	kříž Středová x Podleší I.	12:25-12:45
Jižní Svahy	Valachův žleb - parkoviště výjezd Česká	12:50-13:10
Jižní Svahy	Středová nad veřejným sportovištěm	13:15-13:35
Jižní Svahy	kříž Lužní x Jilová	13:45-14:00
Mladcová	Pod Babou	14:10-14:30
Mladcová	Nadhluemí u stanoviště TO	14:35-14:55
Mladcová	hasičská zbrojnice	15:00-15:20

c) 22.4.; 27.5.; 16.9.; 21.10. V sobotu 27.5. a 21.10. se budou spolu s objemnými a biologickými odpady sbírat i nebezpečné odpady a elektro.

Malenovice	Brigádnická	8:00-8:20
Podhoří	garáž na kříž Růžová x Svat. Čechta	8:30-8:50
Podhoří	Jiráškova – garáže (plocha po SD)	8:55-9:15
Letná	U Zimního stadionu u stanoviště TO	9:20-9:40
Letná	Kotěrova u ul. Krátká	9:45-10:05
Kudlov	Na Vrchovci, kancelář místní části	10:20-10:40
Kudlov	parkoviště Václavská x Zelená	10:45-11:05
Kudlov	Paseky (K Píndule)	11:15-11:25
Kudlov	ulice Zelená (tiskárna)	12:15-12:35
Fabiánka	garáže Fabiánka I	12:40-13:00
Maják	parkoviště ul. K Majáku	13:05-13:25
Salaš	kancelář místní části	13:40-14:00
Salaš	naproti č. p. 71	14:05-14:25
Lhotka	u zastávky MHD	14:40-15:00
Chlum	u točny MHD	15:05-15:20

d) 29.4.; 3.6.; 23.9.; 4.11. V sobotu 3.6. a 4.11. se budou spolu s objemnými a biologickými odpady sbírat i nebezpečné odpady a elektro.

Veliková	točna MHD	8:00-8:20
Veliková	u požární nádrže	8:25-8:45
Štípa	kříž Velikovská x Stará cesta u č. p. 102	8:50-9:00
Štípa	Stará cesta mezi č. p. 277 a 623	9:05-9:15
Štípa	u obchodu	9:20-9:40
Štípa	u kostela	9:50-10:10
Kostelec	kříž Štípská x U Řadovek	10:15-10:25
Kostelec	zastávka MHD u Lázní od Lešné	10:30-10:50
Kostelec	Zlínská, kancelář místní části	11:40-11:55
Kostelec	Okrajová č. p. 121	12:00-12:15

Kostelec	hasičská zbrojnice	12:20-12:40
Kostelec	kříž Fryštská x Přehradní	12:45-12:55
Vševa	Horní Vševa u č. p. 225	13:10-13:30
Zlínské Paseky	točna MHD	13:45-14:15
Zlínské Paseky	Klabalská u zastávky MHD	14:20-14:40
Mokrá	kříž Mokrá II x Na Drahách	14:45-15:05
Mokrá	Stráže u stanoviště TO	15:10-15:30

e) 6.5.; 10.6.; 30.9.; 11.11. V sobotu 10.6. a 11.11. se budou spolu s objemnými a biologickými odpady sbírat i nebezpečné odpady a elektro.

T. Bati	kříž třída T. Bati x Široká	8:00-8:30
T. Bati	kříž třída T. Bati x Díly IV	8:35-9:05
Podvesná	Podvesná VIII u stanoviště TO	9:15-9:45
Lesní čtvrť	kříž ulice Prosečnicki x Štefánikova	9:55-10:30
Lesní čtvrť	kříž Lesní x Lomená	10:35-11:05
Lesní čtvrť	kříž Příční x Obeciny	11:10-11:40
Obeciny	Obeciny VI u stanoviště TO	12:30-13:00
Lesní čtvrť	točna MHD	13:10-13:40
Lazy VI	parkoviště naproti spec. ZŠ	13:45-14:15
Lazy	kříž Pod Vodolejemem x Kamenná	14:20-14:40
Přistáv	kříž Kůřilky x Hrabůvky	14:50-15:20

Přehled termínů přístavení velkoobjemných kontejnerů na BIOODPAD

Kontejnery budou přistaveny na vyjmenovaných stanovištích po dobu 8-12 hod. a jsou určeny pro větve, listí a trávu. Tento bioodpad ukládejte volně ložený – bez pytlů a neodkládejte bioodpad mimo kontejner.

Termíny: 25.3.; 6.5.; 10.6.; 26.8.; 30.9.; 11.11.

Maják – parkoviště ul. K Majáku
Kudlov – parkoviště Václavská x Zelená
Kudlov – Na Vrchovci, kancelář místní části
Fabiánka – garáže Fabiánka I

Termíny: 1.4.; 13.5.; 17.6.; 2.9.; 7.10.; 18.11.

Zlínské Paseky – točna MHD
Podhoří – Jiráškova garáže (plocha po SD)
Lazy – parkoviště naproti spec. ZŠ
Lesní čtvrť – hřiště u kříž. Prostřední x Lesní čtvrť I

Termíny: 8.4.; 20.5.; 24.6.; 9.9.; 14.10.; 25.11.

Lužkovice – hasičská zbrojnice
Klečivka – u hřiště
Jaroslavice – kříž Svažická x K Dolině
Jaroslavice – ul. Březová (vedle obecní studny)

Termíny: 22.4.; 27.5.; 1.7.; 16.9.; 21.10.; 2.12.

Kostelec – hasičská zbrojnice
Štípa – u obchodu
Veliková – u požární nádrže

Termíny: 29.4.; 3.6.; 8.7.; 23.9.; 4.11.; 9.12.

Lhotka – u zastávky MHD
Malenovice – ul. Zabráni
Salaš – u parkoviště vedle RD s č. p. 42

Technické služby mají za sebou úspěšný rok



Obchodní společnost statutárního města Zlín bilancuje uplynulý rok 2022 a představuje letošní plány.

Začátek minulého roku nebyl pro Technické služby Zlín veselý, společnost se potýkala s částečným omezením provozu kvůli pandemii koronaviru. Návštěvy jednotlivých pracovišť se omezily na nejnižší možnou míru, což ale nijak neovlivnilo zajišťování služeb nebo chod městské infrastruktury. Většinu požadavků si mohli obyvatelé navíc vyřídit i elektronicky.

Společnost zintenzivnila technickou podporu v rámci odtahování autovraků, které končí v Loukách ve střezném areálu pro přibližně čtyřicet vozů. Novinkou, kterou obyvatelé města i jeho návštěvníci ocenili, je možnost placení parkovného v lokalitě náměstí T. G. Masaryka za pomoci mobilních telefonů nebo nově nainstalovaných parkovacích automatů. „V hledáčku“ společnosti byl také odpad z 35 obcí okresu Zlín. Svážení zajišťují tři vozy a deset zaměstnanců, kteří za celý

rok vyvezou 263 tisíc popelnic a nashromáždí přes 4 800 tun směsného komunálního odpadu, 436 tun plastů, 206 tun papíru a 309 tun skla.

S příchodem jara zaznamenala společnost rovněž zvýšený zájem o zpracovaný kompost, jenž si obyvatelé města mohli nechat přivést až domů. Kompost pochází ze skládky Suchý důl a tvoří jej biologicky rozložitelný komunální odpad. Zájemci navíc mají jednou za pololetí možnost odebrat zdarma až 250 kg kompostu.

Ředitele společnosti **Jakuba Černocho** potěšil zájem o práci v Technických službách. „Dáváme šanci všem, kdo hledají stabilní práci. Loni jsme vypsalí celkem dvacet výběrových řízení na různé pracovní pozice, a to jak administrativní, tak i do výroby,“ uvedl ředitel. Technické služby Zlín se v roce 2022 podílely na výměně starých budek pro obsluhu

hu parkovišť. „Nově je nahradily automaty a závorový systém v rámci realizace projektu SMZ Parkovací a navigační systém SMART. Začalo se pod Velkým kinem, postupně došlo k obměně na dalších místech města Zlína. Tento krok ušetřil personální náklady a posunul město k vyšší míře digitalizace,“ popsal radní **Václav Kovář**, který má správu majetkových účastí magistrátu v Technických službách v kompetenci.

Pokud jde o vytížení parkovišť pod správou Technických služeb, loni je využilo 915 203 vozů. Občané nejčastěji volili možnost stání do 30 minut. Výjimkou bylo parkoviště Březnická, kde auta nejčastěji parkovala v limitu do 60 minut.

A jaký bude rok 2023? „Do jisté míry bude jistě ovlivněn především vzrůstajícími náklady na energii, mzdy nebo pohonné hmoty, čemuž musí odpovídat finance určené pro další rozvoj a investice společnosti. Tou nejvýznamnější investicí bude modernizace třídící linky v areálu Technických služeb Zlín v Loukách,“ nastínil ředitel **Jakub Černoch**. /red/

— inzerce



ZLATÉ REZERVY
založeno 2010 ve Zlíně

PRODEJ INVESTIČNÍHO ZLATA ve Zlíně

- » veškeré zboží skladem
- » volný prodej v hotovosti do 230 000 Kč bez OP
- » výdej internetových objednávek
- » výkup zlatých slítků s platbou v hotovosti nebo na účet
- » profesionální a pojištěné uskladnění zakoupeného zlata

www.zlaterezervy.cz ☎ 800 117 117



KAMENNÁ PRODEJNA nám. T. G. Masaryka 588
PO, ST 9.30–12.30 a 14.00–17.00 / ÚT, ČT 9.30–14.00 / PÁ 9.30–12.00

Tenkrát ve Zlíně: Zmizelý kostelík svaté Barbory

Je to už skoro sto let od doby, kdy odstartovala velká proměna ospalého městečka Zlína na dynamické centrum baťovského průmyslového impéria.



Kresba kostelíku svaté Barbory z knihy *Pod zlínským rynkem*. Autor: Miroslav Černý

Tvář města se během následujících několika desetiletí změnila k nepoznání. Křivolaké uličky se starými domky a záhumenky ustoupily širokým ulicím s moderními domy. Některé pozoruhodné stavby ale zmizely už dříve. Třeba kostelík svaté Barbory, kterému se lidově říkalo „Na Deštěnce“.

Obrazů a map, které ukazují starý Zlín v minulých staletích, se dochovalo jen několik. Za nejstarší zobrazení je považována veduta, tedy kresba zachycující celkový pohled na město ve směru od severu, tedy zhruba někde z míst nad dnešním nákupním centrem Čepkov. Doba vzniku této veduty není úplně jasná. Některé zdroje uvádějí, že to bylo v poslední čtvrtině 18. století, jiné ji ale datují do podstatně staršího období. Například podle architekta a znalce zlínské historie Eduarda Staši mohl obraz vzniknout už někdy mezi lety 1566 až 1580.

Na vedutě vidíme vlevo dnešní kostel svatých Filipa a Jakuba, domy kolem náměstí a jednoznačnou dominantou je zámek. Ze zmizelých budov zaujme rozlehlý panský dvůr vpravo od zámku a především poměrně výrazný kostelík úplně vpravo dole. Je to jediné známé zobrazení někdejší kaple svaté Barbory.

Původně středověký kostelík obklopený hřbitovem se nacházel na okraji osady Trávník neboli Grygov. Toto zaniklé zlínské předměstí byste našli ještě v první polovině 20. století pod zámek zhruba v místech dnešního autobusového nádraží. Z malého náměstíčka Trávníku vedla cesta směrem k řece Dřevnici a ke kapli na jejím břehu. Ta byla zhruba v místech, kde později vznikla vila přednosty zlínského

nádraží Rudolfa Asmuse. Dnes v ní sídlí Generální inspekce bezpečnostních sborů.

„Původ kostelíka nacházíme ve středověku. Podle historika Polišenského jej vybudoval pravděpodobně ve druhé polovině 15. století Vilém Tetour z Tetova pro jeho druhou manželku Barboru, zřejmě jako součást nově založeného městečka Grygova – Trávníku,“ píše **Eduard Staša** v publikaci *Kapitolky ze starého Zlína*.

V 16. století kapli užívali členové Jednoty bratrské, po roce 1620 potom fungovala jako ka-

tolická s jednou mší do roka o pouti na svatou Barboru 4. prosince. Stejně jako pro mnoho jiných církevních staveb byl pro kostelík osudný nástup císaře Josefa II. na rakouský trůn. V roce 1783 byl na základě josefínských dekretů kostelík zrušen a upraven na sýpku.

Město Zlín ji využívalo jako takzvanou kontribučenskou sýpku, kde se shromažďovalo obilí povinně odváděné poddanými z obcí zlínského panství. Udržovat budovu a skladovat obilí na vlhkém místě u řeky Dřevnice ale nebyl dobrý nápad a prodražovalo se to. Proto vedení města a panství rozhodlo o postavení nové sýpky na výhodnějším místě. Někdy v prvních dvou desetiletích 19. století pak byl kostelík kvůli své zchátralosti zbourán.

Na kostelík se hřbitovem se takřka zapomnělo, a proto vyvolalo pozdvižení, když se při stavebních pracích ve výkopech nacházely pozůstatky hrobů a lidských koster. Nejprve na konci 19. století, když se stavěla železnice do Vizovic, a pak ve třicátých letech při výstavbě továrních budov firmy Baťa číslo 7 a 8 mezi Dřevnicí a tratí.

Dnes už nedokážeme přesně říci, jak kostelík vypadal. Ze zmíněné veduty je patrné, že kostelík byl orientován v ose východ-západ, jak bývalo u sakrálních staveb obvyklé, a oltář se nacházel na východní straně stavby. Budova včetně oltářního výklenku mohla měřit asi 20 metrů na délku a 10 metrů na šířku. Výška včetně střechy mohla dosahovat až 15 metrů. Na kostelní věži byly podle pramenů dva zvony. Uvnitř kostela se zřejmě nacházely tři oltáře zasvěcené svaté Barboře, svatému Janu Nepomuckému a svatému Antonínu Paduánskému. Kostelík svaté Barbory, stejně jako blízké náměstíčko Trávník, jsou nenávrtně pryč. Vzpomeňte si na ně, až půjdete přes železniční trať směrem na Čepkov nebo když budete na autobusovém nádraží.

Pavel Stojar

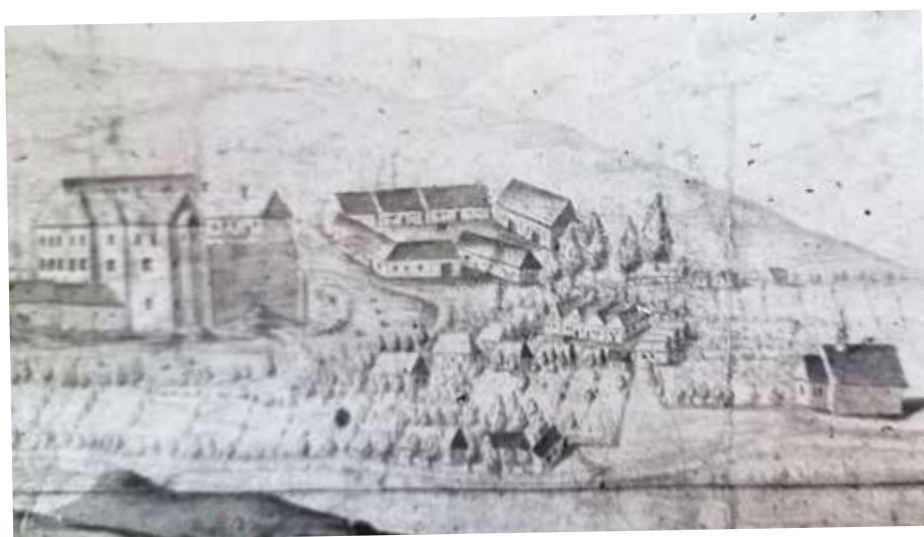

Vlevo zlínský zámek, uprostřed panský dvůr a osada Trávník, vpravo kostel svaté Barbory. Výřez z veduty, která je považována za nejstarší vyobrazení Zlína. Zdroj: *Historický atlas měst České republiky* č. 28

Josef Lada, brunch i zabijačka: užijte si jaro na Obchodňáku

Obchodní dům Zlín – to není jen místo moderního nakupování a společenského setkávání. Vyrazit sem můžete také za dobrým jídlem a pitím, zábavou nebo odpočinkem. Co je tu nového?



Škola vaření má nové termíny

Rádi se přiučíte něčemu novému v kuchyni? Nenechtejte si ujít jarní témata kurzů ve Škole vaření v Bistrótece Valachy a poslední volná místa na:

- 1. a 15. 3. Vietnamská kuchyně
- 5. a 19. 3. Thajská kuchyně

V březnu se také můžete těšit na Curry čtyř asijských zemí (6. 3.), Dokonalou přípravu zvěřiny (14. 3.) nebo Vaření podle Jamieho Olivera (29. 3.).

Více: www.bistrovalachy.cz/skola-vareni

Lékárna LEMON na Obchodňáku

Nabídka služeb v Obchodním domě rozšířila lékárna LEMON. Ve 2. podlaží si zde můžete pohodlně vyzvednout léky na lékařský předpis, ale také výhodně nakoupit volně prodejné léky, doplňky stravy, dermokosmetiku, potravinové doplňky a potřeby pro děti a také zvířata. LEMON má pro návštěvníky připravené i pravidelné akční nabídky, zajímavé dárky, slevy a odměny za věrnost. Dalším benefitem je snížení doplatku až na 0 Kč. Otevřeno je: po – pá 8:00 – 17:00, sobota 8:00 – 12:00



Výstava Josefa Lada do 19. 3.

Už jen do 19. 3. můžete v Galerii Desítka navštívit jedinečnou výstavu Josefa Lada, představující celkem 118 okouzlujících obrazů předního českého malíře od legendárních výjevů z venkovského života, pohádek či Švejka až po málo známé ilustrace z raného tvůrčího období. Ladovy obrázky mají úžasnou atmosféru, nenechtejte si to ujít. Součástí výstavy je i promítání dokumentů o malíři, konají se večerní komentované prohlídky s živou hudbou. Po dobu výstavy je otevřena také galerijní kavárna s výhledem na Zlín.

TIP: V úterý 28. 2. se v galerii koná beseda s vnukem Josefa Lada spojená s večerní prohlídkou (nutná rezervace).

www.obchodnidumzlin.cz/vystava-lada

Chystá se jarní brunch: 2. 4. v Desítce

Tradice brunchů v Galerii Desítka pokračují. Užijte si ojedinělou atmosféru stolování ve dvou, s rodinou nebo přáteli v neděli 2. dubna od 10 do 14 hodin: od pozdní snídaně a lehké předkrmy přes obědové speciality až po velikonoční delikatesy, sladký raut s dezerty, ochutnávku sýrů Gran Moravia, šálek kávy či degustaci vína. To vše je na brunchi v ceně. Atmosféru výhledu na Zlín z 10. poschodí příjemní i živá hudba. Brunch má omezený počet míst (jen na rezervaci). Následující brunch bude 21. 5.

Více na www.bistrovalachy.cz/brunch

Zabijačkový víkend 24. – 26. 2.

Únor je časem zabijaček. Zastavte se v Bistrótece Valachy 24. – 26. 2., můžete si pochutnat na tlačence s octem a cibulí, ovarovém talíři s vejmrudou, prejtu s kysaným zelím, zabijačkovém guláši i polévce a sladkou tečkou budou masopustní tvarohové koblížky s karamelizovanými jablky.



**ZAHRADNÍ
CENTRUM**

ZLÍN

604 460 786

zahradnicentrumzlin.cz

Areál Rybníky, Nábřeží 297

OTEVÍRÁME 13. 3.

**OVOCNÁ
ŠKOLKA**

MALENOVICE

725 208 082

arbia.cz

Tyršova 361, za OC CENTRO Zlín

OTEVÍRÁME 27. 2.



SVĚT SE MĚNÍ, MY MĚNÍME ŠKOLU

Zlín
scioškola

přihlášky do 1. až 6. třídy

14. 3. | den otevřených dveří

8:30 až 12:00 náhled výuky | 15:30 beseda

Mostní 2397, Zlín | zlin.scioskola.cz



EVONAQO

**CHYTRÁ
ENERGETICKÁ
ŘEŠENÍ**

Zkrotte ceny energií díky fotovoltaice

- instalace do 5 měsíců
- záloha pouze 30 %
- garantujeme získání dotace

☎ 723 888 023

www.evonaqo.cz

SOLÁRNÍ ASOCIACE
SLUNCE • ENERGIE • AKUMULACE

NA OBĚD DO BISTRA NA DEZERT DO LOBBY

Denní menu v centru Zlína

Vyzkoušejte **kvalitní** a chutné obědy připravené z čerstvých surovin, za **příznivé ceny** a v **blízkosti** Vašeho zaměstnání.

- ✓ Na místě i s sebou
- ✓ Možnost platby fakturou
- ✓ Menu připravuje šéfkuchař Přemysl Kos

Více informací
a rezervace:



[www.vitasana.cz/
sluzby/restaurace/](http://www.vitasana.cz/sluzby/restaurace/)

Lobby opět otevřeno

Ať už hledáte místo pro **setkání s přáteli**, nebo chcete jen relaxovat od každodenního shonu, **LOBBY** je tou správnou volbou.

- ✓ Výborná káva
- ✓ Dezerty, zákusky a dorty
- ✓ Lehká jídla

Sledujte nás
na sociálních sítích:



@vitasanaclub

OTEVÍRACÍ DOBA

Po - Pá
7:30 - 20:00

5. PATRO
BUDOVA MAX 32

**OTEVŘENO PRO
ŠIROKOU VEŘEJNOST!**

☎ 704 600 424

✉ bistro@vitasana.cz

J. A. BATI 5648, ZLÍN
BUDOVA MAX 32

Pavel Stodůlka. Lékař, který vrací zrak i slepým lidem

Když vyrůstal, snil o kariéře technika. Dnes je šéfem věhlasné oční kliniky Gemini Zlín, v oboru oční chirurgie patří k absolutní světové špičce a učit se k němu jezdí experti ze všech koutů planety.

Lékař Pavel Stodůlka a jeho klinika slaví letos dvacet nepřehlédnutelných let činnosti. Za svoji existenci nasbírala několik mezinárodních prvenství a bez nadsázky zviditelňuje Zlín jako málokdo. Naposled to bylo loni v prosinci, kdy v Gemini uskutečnili jako první na světě operaci vetchozrakosti laserem metodou ReLEx Smile.

„Při této operaci se koriguje současně krátkozrakost a vetchozrakost. Laser vytvoří pouze malý řez v rohovce, který je výrazně menší než u jiných metod. To přináší řadu výhod, mimo jiné i snížení rizika syndromu suchého oka,“ popisuje **Pavel Stodůlka**. Úspěšný specialista, jenž od loňska jako první lékař z východní Evropy předsedá Americko-evropské společnosti očních chirurgů, v rozhovoru pro Magazín Zlín vysvětluje, jaké oční onemocnění začíná akutně trápit celý svět, a že ztráta zraku nemusí znamenat trvalou slepotu.

Proč se lidem stále víc zhoršuje zrak a přibývá očních vad?

Příčin je několik. Lidé se dožívají stále vyššího věku, stále víc se dívají dlouhé hodiny do displejů mobilů, počítačů a na televizi. To všechno dohromady není pro oči nejzdravější, stejně jako to, co jíme a dýcháme. Toxiny se projevují na lidském těle a pravděpodobně také na očích.

Co se s tím dá dělat?

Oční vady se našťastí dají odstranit efektivními operacemi. U mladších ročníků se jedná o laserové operace dioptrií, lidem středního a vyššího věku dokáží pomoci operace čočky. Je zde ale ještě jeden problém, se kterým si dosud nevíme rady, a který má stále víc příznaky pandemie. Jedná se o syndrom suchého oka, jenž zatím poněkud uniká pozornosti. Přitom počet případů suchého oka celosvětově stále narůstá a nikdo zatím nemá představu, kdy a jak problém zastavit. Když jsem v oboru začínal, tak stesky na suché oko byly raritou. Nesetkávali jsme se s nimi po operacích ani v ambulanci. Dnes se v podstatě jedná o vůbec nejčastější stesk pacientů v ambulancích očních lékařů.

Jak se nemoc projevuje a kdo jí trpí nejčastěji?

Syndromů suchého oka rapidně přibývá napříč všemi generacemi. Je tedy jisté, že v populaci se něco děje, ale my zcela přesně nevíme co. Určitě hrají podstatnou roli počítače, neboť upřený pohled jedním směrem ze stejné vzdálenosti, kdy se oko nehýbe, je nezdravý. Oko je od přírody přizpůsobeno tomu, že se díváte na různé vzdálenosti a různými směry, oční svaly se pohybují, a to všechno má pozitivní vliv na



metabolismus oka a jeho prokrvení. Naopak zatuhlé oko trpí a slzy se nedostávají na jeho povrch v potřebné kvantitě a kvalitě.

Sledování ostrého světla obrazovek svádí spíš k tomu, že oko slzí.

Zajímavostí je, že právě suchost očí může způsobovat na začátku onemocnění slzení. Zní to překvapivě a divně, a pacientům se to i složitě vysvětluje. Jde o to, že slzný film, který oku umožňuje dobře vidět a víčko po něm klouže, jej také ochraňuje. Jenomže pokud slzný film není hladký, pohyb víčka drhne a oko tím dráždí. Po jisté době se následně ukáže, že oko je suché. Začíná to být poměrně častý problém.

Vzpomenete si na svůj vůbec nejtěžší operační zákrok?

Jedním z nejtěžších bývá implantace umělé rohovky. Jedná se o velmi složitou operaci po těžkých úrazech nebo nemocech. Lidé mají neprůhlednou nebo zjizvenou rohovku, která už je tak poničená, že ji nelze zprůhlednit transplantací lidské rohovky, ale je nutné jim implantovat umělou. Nám se podařilo tímto způsobem vrátit zrak několika desítkám lidí.

Skutečně?

Velkou radost mám třeba z návratu zraku ženě, která byla po osmi neúspěšných transplantacích rohovky plných šestnáct let slepá. Vyšetřovali ji několikrát v zahraničí a situace se zdála být beznadějná. Nyní už bezmála patnáct roků vidí ostře, a dokonce i čte bez brýlí. Rád si připomenou také zákrok o ukončení slepoty, která jednoho muže z Teplic nad Bečvou provázela celkem čtyřiapadesát let. Rozžhavený kov mu po těžkém úrazu v jeho sedmnácti letech znetvořil tvář a připravil jej o zrak. Svoji ženu, kterou si bral už slepý, a také děti, které se jim narodily, nakonec uviděl až ve stáří.

Jak dlouho se mu vracel zrak?

Vývoj byl velmi zajímavý. Operace uskutečněná před několika lety se sice povedla, ale pacient na první kontrole, tedy den po zákroku, stále nic neviděl. Byli jsme velmi překvapeni. Všechno bylo totiž v pořádku, žádné pooperační komplikace nenastaly. Přemýšleli jsme, kde jsme udělali chybu a hledali něco, co bychom podcenili. Na nic jsme ale nepřišli. Pacient navíc přijel za další tři dny, kdy už viděl billboard, což bylo ještě zajímavější. Zkrátka, on postupně začal vidět. Postupně se vidění zlepšovalo a viděl menší a menší věci a přidávaly se k tomu i jejich detaily. Pochopili jsme, že jeho mozek za dlouhou dobu slepoty zapomněl vidět a on se znovu učí vidět. Zpočátku vše obráceně a černobíle, později se učil i znovu číst, protože některá písmenka zapomněl. K tomu, že se vidění zlepšovalo až nakonec četl bez brýlí, mu pomohla i moje manželka Jana, která se zabývá akupunkturou. Zdravotní stav pacienta se po každé aplikaci jehliček do kůže na hlavě vždy skokově zlepšil.

To musí být krásný pocit. Jak často se takový zážrak povede?

Je to jen jednou za několik let. Ale o to větší radost to celému našemu týmu udělá. A nám už se to letos povedlo. V únoru jsme vrátili umělou rohovkou zrak člověku, který byl s krátkými přestávkami slepý celých 58 let. Je to ladič klavírů z Prahy, který oslepl ve 12 letech. Tak máme ohromnou radost a držíme palce, aby mu navrácené vidění dlouho vydrželo.

U náročných lékařských zákroků často zní vážná hudba, která mírní napětí. Uvolňuje i vás?

Ano, ovšem není přímo pro mě, ale pro pacienty. Lidé u nás leží na operačním sále až na velké výjimky bez anestezie, kterou v podstatě tvoří vlnitá slova a klidná, ztišená hudba. Chirurg na pacienta při zákroku mluví a pacienti jsou často překvapeni, že už jsou po operaci. Jaroslav Chudara



Vítejte v Jaroslavicích

Místní část Jaroslavice se rozprostírá na rozloze 432 ha asi 3,5 km na jihovýchod od centra Zlína. V obci ležící v nadmořské výšce 343 metrů žije 827 obyvatel, jejichž průměrný věk je 42 let.



K obci náleží Jaroslavické Paseky – přírodní park, kam vede turisty vyhledávaná Pasekářská stezka. K blahu obyvatel výrazně přispívají dobrovolní členové komise místní části a šest zájmových organizací. Patří mezi ně spolky Jaroslavická beseda, Myslivecký spolek Kudlov-Jaroslavice, Sbor dobrovolných hasičů Jaroslavice u Zlína, SK Jaroslavice, ZO Českého zahrádkářského svazu a Zlínský klub seniorů – klub Jaroslavice. Nejmladší spolek z nich, Jaroslavická beseda, pracuje pro obec od roku 2019. Ve spolupráci s komisí místní části beseda a dobrovolní hasiči organizují řadu akcí pro děti i dospělé. Mezi největší z nich patří Tříkrálová sbírka, třídní Anenská pouť nebo rozloučení s prázdninami. Širokou nabídkou aktivit na míru starší generaci organizuje navíc místní seniorský klub.

Shrnutí informací přináší místním od roku 2014 periodikum Jaroslaviny, které vydává jednou za rok komise místní části. Dění v obci uchovává pro další generace také kronika, kterou vede kronikář Josef Pala.

Historie

Osídlování zalesněného masivu Vizovických vrchů začalo přibližně ve druhé polovině



Kaple zasvěcená svatě Anně

16. století. Přesné datum založení obce Jaroslavice však není známo, vodítkem je první písemná zmínka o Jaroslavicích z roku 1588. Jméno obce je v dochovaných archívních materiálech uváděno v různých variantách: Jaroslawicze, Jaroslawitz, Jaroslawitz a Garoslawice. Podle jedné pověsti se v místě nynějších Jaroslavic zdržovali zbojníci, které následně pochytili. Jediný zbojník Jaroslav unikl spravedlnosti a začal se živit poctivou prací. Kolem jeho chaloupky pak prý vznikla osada Jaroslavice. Samostatná obec byla v roce 1964 přičleněna k tehdejšímu Gottwaldovu a je nyní jednou z místních částí města Zlína. V 60. a 70. letech minulého století rozšířily obec dvě chatařské oblasti. Jedna se nachází v dolní části ulice U Potoka, druhá pak v horní části za hřištěm Na Vrše.

Památky

Dominantou obce je kaple zasvěcená svatě Anně, kterou si místní obyvatelé postavili v roce 1909. Na území Jaroslavic se nachází pomníky padlých v 1. a 2. světové válce i drobné sakrální památky. V místě přírodního parku Jaroslavické Paseky byla vloni nainstalována nová výklenková kaple Panny Marie, která splývá s okolní krajinou a nabízí místo k zastavení a odpočinku. O její realizaci se postaral soukromý investor ze Želechovic ve spolupráci s městským Odborem kultury a památkové péče a Odborem městské zeleně.

Pojmenování ulic

Anenská, Březová, Svažitá, Smrková, Lísková, V Dolině, U Lesa, Ve Svahu I a II, V Dolině, U Potoka, Prudká, Vrbová, Pasíčka, Pod Dubovinou, Dubovina, Chrástka, Návřší, Zdůrna, Rozhledy, Drahy, Na Vrše, Kúsek, Pasekařská a Průkop.



Víceúčelový objekt se sídlem kanceláře místní části

Kancelář místní části

V roce 2016 byla velice zdařile dokončena rekonstrukce bývalé školy na víceúčelovou budovu, která slouží občanům Jaroslavic a okolí. V objektu sídlí kancelář místní části Jaroslavice, klub jaroslavických seniorů a lesní škola. K dispozici je i společenská místnost pro cca 40 osob, která je určena pro konání kulturních akcí, cvičení, besedy a oslavy. Zájemci o možnost pronájmu prostor pro akce se mohou obrátit na kancelář místní části, kterou vede Jarmila Skydánková na telefonu 575 570 738 nebo osobně v úředních hodinách v pondělí od 15 do 19 hodin. Kancelář místní části spolu s komisí místní části hraje stěžejní roli v komunikaci mezi radnicí a jaroslavickými občany. Pro letošní rok přidělilo město komisi místní části v Jaroslavicích částku 949 tisíc korun. Finançe podpoří kromě společenských akcí také údržbu zelených ploch, parků a dětských hřišť. V letošním roce je v Jaroslavicích plánována realizace akce – Odvodnění pod novými svodidly, ul. Anenská a rozšíření dětského hřiště.

Irena Orságová

Foto: Jan Salač



Pomník padlých v první světové válce z roku 1928

Dotace z Fondu pro-rodinných aktivit na rok 2023

Správní rada Fondu pro-rodinných aktivit statutárního města Zlína (dále jen „SMZ“) vyhláší výběrové řízení/program na přidělení dotací z Fondu pro-rodinných aktivit SMZ na rok 2023, jehož účelem je podpora celoročních pravidelných volnočasových aktivit dětí a mládeže s trvalým bydlištěm na území SMZ, sdělil Vojtěch Volf, náměstek primátora pro sociální oblast.

O dotace si mohou zažádat právnické osoby, zajišťující celoroční pravidelné volnočasové aktivity pro děti a mládež na území SMZ, o nichž jsou známy výsledky činnosti nejméně za jeden kalendářní rok. Příjem žádostí začíná 13. března

v 00:00 hod a končí 22. března ve 24:00 hod. Bližší informace na webových stránkách SMZ www.zlin.eu, nebo budou žadatelům poskytnuty tajemnicí Fondu pro-rodinných aktivit SMZ, Mgr. Alenou Podanou, tel. 577 630 845, e-mail:

alenapodana@zlin.eu, Odbor sociálních věcí Magistrátu města Zlína. „Správní rada Fondu pro-rodinných aktivit statutárního města Zlína dne 26. ledna 2023 na svém jednání schválila navýšení maximálního finančního příspěvku statutárního města Zlína na občana města Zlína, osobě do 18 let věku (včetně) ve výši 1 000 Kč, osobě, která je držitelem průkazu ZTP, ZTP/P do 26 let věku (včetně) ve výši 2 600 Kč a osobě, která je závislá na pomoci jiné fyzické osoby ve II. III. a IV. stupni do 26 let věku (včetně) ve výši 2 600 Kč,“ uvedla **Jana Bazelová**, náměstkyně primátora a předsedkyně Správní rady Fondu pro-rodinných aktivit. /red/

Ve městě přibyly další kontejnery na textil

Na území města Zlína přibylo 11 kontejnerů na textil. Lidé tak mohou odkládat vysloužilé oděvy, boty, hračky a mnoho dalšího, co v domácnosti nevyužijí, už na 38 stanovištích.

„Pro nechtěný textil, obuv a staré oděvy z domácností je obtížné najít další využití, ale přesto nemusí skončit jako směsný odpad na skládce. Pokud je vytrídíme do speciálních sběrných boxů, mohou se opětovně použít, recyklovat, nebo alespoň posloužit jako zdroj energie,“ sdělil náměstek primátora města Zlína **Vojtěch Volf**.

Pro ekologické uplatnění posbíraného textilu je potřeba dbát na jeho ochranu před navlhnutím.

„Textil je nutné ukládat do sběrných nádob v taškách nebo pytlích. V případě položení pytle nebo oděvů volně, např. vedle kontejneru, dojde ke znehodnocení navlhnutím a znečištění okolí. Následně musí být tento vytríděný odpad zlikvidován za vysoké náklady jako



černá skládka a skončí nevyužitý ve směsném odpadu,“ upozornila vedoucí Odboru životního prostředí a zemědělství **Vladimíra Pavlová**.

Každý rok „vyprodukuje“ jeden člověk 16 kg oděvů a textilu. Každá obec s tisíci obyvateli „vyprodukuje“ ročně plně naložený kamion šatstva a bot. TextilEco a. s. a její sběrné boxy čistí již dnes 2 850 obcí po celé České republice a západním Slovensku. Pro obce a partnery zajišťují veškerý servis spojený s pořízením, vyprazdňováním, odvozem, údržbou a úklidem již 10 let. Dle novely odpadového zákona bude mezi povinné složky tříděného odpadu patřit od 1. ledna 2025 také textil. Více informací na webových stránkách www.zlin.eu/odpadove-hospodarstvi-0. /io/



inzerce

<p>THE AUSTRALIAN PINK FLOYD SHOW</p> <p>#DARKSIDE50TOUR PERFORMING THE DARK SIDE OF THE MOON IN ITS ENTIRETY</p> <p>5. 3. 2023 OSTRAVA OSTRAVAR ARÉNA</p>	<p>ANNA K. AKUSTICKY</p> <p>10. 3. ZLÍN • Kongresové centrum</p>	<p>THE EPIC APOCALYPSE TOUR</p> <p>APOCALYPTICA EPICA</p> <p>WITH SUPPORT I:HEEL</p> <p>24. 3. BRNO • Hala Vodova</p>	<p>WYPSANA</p> <p>FIXA</p> <p>KUSY RÁDOSTI TOUR 2. Host: WÓDA</p> <p>25. 3. ZLÍN • Masters of Rock Café</p>
<p>JON LORD'S CONCERTO FOR GROUP AND ORCHESTRA AND THE MUSIC OF DEEP PURPLE</p> <p>featuring guest stars</p> <p>BRUCE DICKINSON</p> <p>JOHN O'HARA, TANYA O'CALLAGHAN, KAITNER Z DOKA, BERNHARD WELZ</p> <p>a Filharmonie Bohuslava Martiní Zlín (dirigent: PAUL MANN)</p> <p>2. 4. 2023 OLOMOUC</p> <p>Sportovní hala UP</p>	<p>Rhapsody OF FIRE</p> <p>PRESENTS GLEDY FOR SALVATION TOUR 2023</p> <p>21. 4. ZLÍN • Masters of Rock Café</p>	<p>DESMOD</p> <p>Host: Šrouby & Matice</p> <p>28. 4. ZLÍN • Masters of Rock Café</p>	<p>TO END TOUR ALL TOURS</p> <p>FEATURING SPECIAL GUEST</p> <p>SUPPORTED BY</p> <p>10. 5. 2023 OSTRAVA • OSTRAVAR ARÉNA</p>

Info a vstupenky: Pragokonzert, tel. 777 701 591 | e-mail: mikeskova@pragokonzert.com www.pragokonzert.com | www.mastersofrock.cz

Lančarič natočil dokument o fotografovi Beatles, získal za něj Cenu Trilobit 2023

Proměna uměleckého šéfa Městského divadla Zlín Patrika Lančariče v dokumentaristu se vydařila. Divadelní režisér získal za filmový snímek *Dežo Hoffmann – fotograf Beatles* jednu z nejprestižnějších domácích cen v kategorii audiovizuální tvorby *Trilobit 2023*.



Porota ocenila Lančaričův filmový počín jako významný umělecký krok se společenským přesahem.

Vyhlášení výsledků letošního 36. ročníku se uskutečnilo 21. ledna v Dolních Břežanech u Prahy.

„Ocenění pro Patrika Lančariče je skvělou vizitkou nejen pro samotného režiséra, ale také pro zlínské divadlo, kde se tvůrcům dlouhodobě daří na několika uměleckých frontách,“ sdělila náměstkyně primátora města Zlína pro školství a kulturu **Martina Hladíková**. Připomněla přitom nedávné úspěchy bývalého ředitele divadla Petra Michálka, jenž zaujal hned dvěma kabarety *Ovčáček čtveráček*.

Lančaričův dokument porotu podle jejího předsedy Vladimíra Justa nadchl. „Ocenili jsme ryze filmovou řeč, jež v symbióze s hudbou a neotřelými archivními záběry ve strhujícím dynamickém tempu vypráví pozoruhodný životní osud významného umělce a Evropana slovenského původu, ve světě možná známějšího než u nás,“ uvedl **Just** s tím, že diváci se ve snímku vracejí zcela originální formou znovu do Evropy a světa ve druhé polovině minulého století. „Společně s fenoménem legendárních Beatles a jejich fotografem jsme rázem v čase zpět,“ poznamenal **Just**.

Výroční Cena Trilobit má bohatou tradici. V 60. letech ji začal udělovat tehdejší Svaz československých filmových a televizních umělců – FITES za nejvýraznější uměleckou tvorbu za uplynulý rok ve filmu a televizi. Cena byla poprvé udělena v roce 1966, o čtyři roky později ji komunistický režim zrušil. Cena byla obnovena až po sametové revoluci, tradice začala znovu v roce 1991. /ara/

Živý Zlín zve na zámek, rozjíždí kino, tvořivé ateliéry i jazzové večery

Přijďte v březnu ochutnat zámecké Ko.Kino, probudte své kreativní já během tvořivých Zámeckých ateliérů a nenechte si ujít ani koncert izraelské vycházející hvězdy Naamy Guggenheim. Užijte si kulturní jaro na zámku s kreativním centrem Živý Zlín!



Od ledna oživuje kulturní a kreativní centrum Živý Zlín nejen veřejný prostor a zámek Zlín, ale také sál v kolektivním domě. Právě zde probíhala řada již tradičních jazzových večerů, které se nyní přesouvají zpět na zámek. Během roku se můžete těšit na sérii šesti koncertů, z nichž prvním bude 10. března vystoupení energické

soulové zpěvačky Naamy Guggenheim. „Zámek byl v minulosti centrem kulturního dění a nyní se sem vrací nejen jazzové či taneční večery, ale i koncerty Základních uměleckých škol, folklorních souborů a spousta dalších akcí. Na tyto tradice se nyní snažíme se Živým Zlínem navázat a přinést do tohoto prostoru také nové prvky současné kultury,“ popsala program na zámku **Jana Kubáčová**, ředitelka kulturního a kreativního centra Živý Zlín.

Na své si přijdou i fandové filmu. Zámek se totiž promění v improvizované artové komunitní kino! A na programu Ko.Kina se může podílet každý, protože snímky vyberou sami diváci anketní formou. První filmový bonbónek, který rozbalíme, bude 22. března v 19.30 kultovní westernové drama *Mrtvý muž* režiséra Jima Jarmusche z roku 1995. Před promítáním proběhne krátký úvod a vstupné bude dobrovolné.



Malé i velké kreativce pak čeká série sobotních Zámeckých ateliérů, které začínají 18. března v 15 hodin. Každý v sobě může probudit tvořivého ducha a naučit se něco nového, například si vyrobit deník z vlastního papíru, netopýří budku nebo recyklovaný textil.

Vítání jsou malí i velcí tvořivci, kteří si vždy domů odnesou minimálně jeden hotový výrobek. Součástí bude také jednorázová kavárna a promítání filmů pro děti.

Vstupenky na dílny a jazzové koncerty zakoupíte na www.kulturazlin.cz a v showroomu Živého Zlína na nádvoří zámku. /red/



Program

PAMÁTNÍK T. BATI

Edukační programy pro děti s lektorkou se konají v úterý 7. a 21. 3. v 9 a v 11 h a v sobotu 11. a 25. 3. v 10 h. Památník nabízí i druhý díl přednášky zaměřený na neprůmyslové aktivity firmy Baťa, Baťovské stopy v krajině II, a to v sobotu 25. 3. od 17 h v Infopointu Památníku. Pravidelné prohlídky středa, pátek–neděle od 10 do 16:30 h. /io/



Koncerty

BŘEZEN S FILHARMONIÍ

Na březen si Filharmonie Bohuslava Martinů připravila hned dva violoncellové koncerty. První od R. Schumanna 2. 3. a na konci měsíce 30. 3. dílo D. Kabalevského. 16. 3. přivítá Zlín skvělé slovenské muzikanty Janoska Ensemble a 22. 3. bude slavit významné jubileum Petr Fiala, sbormistr vynikajícího Českého filharmonického sboru Brno. /io/



Akce

POUŤ V LOUKÁCH

Poslední březnovou a současně první jarní neděli 26. 3. se koná tradiční lidová pouť v Loukách. Kromě slavnostní pobožnosti je v plánu i kulturní program, kolotoče, stánkový prodej, a možná přijde i mistr kejklíř. Pouťové veselí se koná jako obvykle na Návsi od 8 do 18 h. /io/



Akce

EDUCO OTEVŘE SVÉ DVEŘE NÁVŠTĚVNÍKŮM

Na Den otevřených dveří s voňavou kávou, lahodnými domácími dortíky a tvořivými aktivitami zve Středisko rané péče EDUCO Zlín z. s. Návštěvníky uvítá v neděli 26. 3. v šedém domečku v Loukách, kde se v neděli na Návsi uskuteční i tradiční pouť. EDUCO si pro Den otevřených dveří přichystalo bohatý program aktivit. /red/

Výstava

NA KRÁLA, MATIČKO, NA KRÁLA!

V Muzeu jihovýchodní Moravy ve Zlíně bude od 2. 3. do 24. 9. 2023 k vidění výstava věnovaná fenoménu letničního obřadu jízdy králů, který v současnosti probíhá ve čtyřech obcích na jihovýchodní Moravě (Vičnov, Hluk, Kunovice a Skoronice). Představuje podstatu, historii i samotný průběh jízdy králů. Více na www.muzeum-zlin.cz. /io/



Tanec

TANEČNÍ ODPOLEDNE

Na další taneční odpoledne zve Big Band Zlín a Taneční klub Fortuna Zlín. Akce se uskuteční 19. 3. v tanečním studiu TK Fortuna Zlín v Bartošově ulici 4396. Tančit se začne v 15 hodin. Odpoledne pro milovníky tance jsou naplánovány i na duben a květen. www.bigbandzlin.cz, www.tkfortuna.cz. /io/

Koncert

I HUDBA MŮŽE POMOCI

V sobotu 4. 3. od 16.30 hodin se v kavárně ve 14 | 15 BAŤOVĚ INSTITUTU uskuteční 5. ročník benefičního koncertu I hudba může pomoci v rámci projektu Pomáháme onkologii. Vystoupí Kytary ZŠ Pod Vinohrady UB, NOCA, Markétka Vodičková & Filip Vítů a Jiřina Lysáková s kapelou. Tato akce má za cíl získat co nejvíce finančních prostředků pro onkologické pacienty. /io/



Výstava

UNIVERZUM MAXE ŠVABINSKÉHO

Krajská galerie výtvarného umění ve Zlíně připravuje retrospektivní výstavu Maxe Švabinského (1873–1962). Představeny budou především umělcovy grafiky a kresby, z nichž mnohé zatím nebyly publikovány. Vernisáž se uskuteční 21. 3. v 17 hodin. Výstava potrvá do 21. 5. /io/

Představení

HOBIT

Divadlo Šumperk odehraje 8. a 9. 3. v Městském divadle Zlín představení Hobit. Divadelní Hobit není pouze vizuální podívaná s dokonale sehranými herci a loutkami. Je to kouzelný pohádkový příběh o překonávání překážek a hlavně o tom, že i ten nejmenší člověk může dokázat velké věci. Vhodné pro děti od 6 let. /io/

„Devět deka zlínské zušky, prosím“

Základní umělecká škola Zlín si letos připomíná 90. výročí založení. Pokračovatelka lidové školy umění se dnes se 1 400 žáky, 70 učiteli a 92 vyučovanými předměty řadí k největším v republice. Oslavy vyvrcholí slavnostním večerem „Devět deka zlínské zušky, prosím“.



„Základní umělecké školy tvoří kořeny naší kulturnosti, naší lásky k umění. Ve světovém měřítku jsou zcela unikátním vzdělávacím systémem, který je třeba hýčkat, rozvíjet a podporovat. Jako absolventka ‚lidušky‘ si dobře uvědomuji, jak zásadní jsou právě první léta hudebního vzdělávání. O tom, zda se dítě bude, nebo nebude zajímat o umění, rozhodují nejen rodiče, ale často také právě učitelé v zúzkách,“ uvedla světová pěvkyně a zakladatelka Nadačního fondu na podporu základního uměleckého vzdělávání **Magdalena Kožená**. Historii i současnost umělecké školy přiblížila její dlouholetá ředitelka Martina Hniličková.

Jaké byly okolnosti vzniku školy?

Dnešním slovníkem to byla občanská iniciativa zlínského pěveckého spolku Dvořák, která udělala první zakladatelský krok. Další proměna ve čtyřoborovou uměleckou školu byla motivována stejným cílem – možností individuálního uměleckého rozvoje a kulturního vyžití jedince. Počátek šedesátých let byl pro kulturu úrodný nejen vznikem lidových škol umění, ale také fenoménem bigbitu, divadel malých forem nebo filmové Nové vlny. Byla to doba definitivního odmítnutí socialistického realismu ve všech oblastech umění. Společenská poptávka urychlila rozšíření sítě LŠU v neuvěřitelně krátké době. Na počátku byly čtyři LŠU v celém Jihomoravském kraji (jedna z nich byla i zlínská – jako první v regionu). Dnes jen v samotném Zlíně je pět škol.

Kdy se LŠU přerodila na ZUŠ?

ZUŠ Zlín pod současnou zkratkou existuje od roku 1991. Je přímou pokračovatelkou lidové školy umění, která vznikla v letech 1961–1963 rozšířením Městské hudební školy Dvořák o další tři umělecké obory – taneční, literárně-dramatický a výtvarný.

Mění se zájem o obory v průběhu let? O které obory je v současnosti největší zájem?

Dnes naše škola se 1400 žáky, 70 učiteli, 92 vyučovanými předměty patří k největším v re-

publice. Nejpočetnější je hudební obor, kde kromě individuální výuky žáci navštěvují cimbálové muziky, orchestry, kapely jazzové, rockové, popové, sbory, komorní soubory. Ve výtvarném oboru máme velké procento přijetí našich absolventů na střední a vysoké školy, literárně-dramatický obor je vzácný tradicí a divadelním sálem Malou scénou, oblíbené jsou taneční projekty moderního tance – např. Carmen, Ať žijí duchové, Zlínské pověsti apod. Přes nepříznivý demografický vývoj, covidovou a postcovidovou dobu a současnou ekonomickou krizi je kapacita školy dlouhodobě naplněna.

Máte doporučení pro rodiče, kteří si nejsou jisti, v jakém věku je ideální začít vzdělávat dítě v umělecké škole?

Děti vzděláváme od 5 let v předmětu Estetická výchova, která je uzpůsobena předškolnímu věku. Od 6 let pak pokračují přípravným studiem daného oboru a pak navazuje 7 let I. stupeň a 4 roky II. stupeň, který stejně jako I. stupeň je ukončen absolventským vystoupením nebo prací. Jsme jediný typ školy, kde jsou žáci vzdělávání a vychovávání tolik let až k dospělosti. Takový vztah učitel – žák se proměňuje postupně v přátelský, často celoživotní a vícegenerační, kdy k nám do školy bývají žáci přivádějí své děti a vnuky. A jsou na ně patřičně hrdí, když je vidí hrát vedle profesionálů Filharmonie Bohuslava Martinů v projektu Malí velcí filharmonici, v projektu Malí velcí herci v Městském divadle Zlín nebo ve vyprodaném Kongresovém centru s Helenou Vondráčkovou nebo Bárrou Basikovou.

Kultivace žáků a studentů školy prostřednictvím umění nevede jen ke zkvalitnění jejich vlastního života. Dá se mluvit i o jakési „společenské návratnosti“. Kde všude se činnost zušky promítá?

Absolventi školy působí ve filharmonii (ve Zlíně Filharmonie Bohuslava Martinů), folklorních souborech (spolu s absolventy tanečního oboru) i jiných hudebních tělesech, stejně jako mnozí herci divadel, zejména Městského divadla Zlín. Absolventi výtvarného oboru zas dlouhodobě formují tvář města a výtvarnou kulturu. Sotva bychom našli oblast, ve které by nezanechali svou stopu například designeři a architekti. Začít můžeme u městského mobiliáře a veřejné zeleně, pokračujeme namátkou koupalištěm, sportovní halou a lezeckou stěnou, bydlením, bankou, obchodním centrem, multikinem nebo logistickým centrem. Absolventi také výrazně ovlivňují úroveň školství na všech stupních včetně Univerzity Tomáše Bati, kde jako pedagogové vzdělávají a vychovávají další generace. Ale především –

pro koho by krajské město zřizovalo filharmonii, divadlo či galerii, když by ve Zlíně nebyl zájem kultivovaných posluchačů a diváků? Kvalita života přece nespočívá jen v uspokojování materiálních potřeb...

Jak budou probíhat oslavy?

Škola si kulaté výročí bude připomínat celý březen; vznikla 28. března 1933. Představí se všechny čtyři umělecké obory, žáci současní i minulí a jejich učitelé v různých prostorách – Kongresové centrum, kolektivní dům, foyer školy, radnice, Malá scéna. Výročí zaštilí umělci patroni a absolventi školy – osobnosti známé v celorepublikovém i mezinárodním kontextu, kterým Základní umělecká škola Zlín dala základy jejich profesionálního života: Robert Kozánek (vedoucí skupiny pozounů České filharmonie), Jan Šťastný (herec Divadla na Vinohradech), Markéta Šimčíková (umělecká vedoucí Dance Studio Starlight), Jindřich Nový (architekt a ředitel Kanceláře architekta města Zlína). /io/



Program oslav:

- **22. 2.–23. 3. 2023**
Absolventi ZUŠ Zlín se představují
Výstava absolventů školy – foyer Kongresového centra Zlín.
- **1. 3. 2023**
Učitelé ZUŠ Zlín se představují
Koncert učitelů a absolventů školy – foyer Kongresového centra Zlín v 18.00.
- **6. 3.–31. 3. 2023**
Výstava výtvarného oboru – kolektivní dům.
6. 3. vernisáž v 18.00 s cimbálovou muzikou Strunka.
- **14. 3. 2023**
Koncert absolventů – Obřadní síň zlínské radnice v 18.00.
- **12. 3. 2023**
Roald Dahl: Zdivočelá pohádka
Premiéra literárně-dramatického oboru – sál Malá scéna v 15.30.
- **29. 3.–12. 5. 2023**
Z historie školy
Výstava – foyer školy.
29. 3. vernisáž v 17.00.
- **29. 3. 2023**
„Devět deka zlínské zušky, prosím“
Slavnostní večer – sál Malá scéna v 18.00.

Robert Hamrla: Je čas, aby se hokejový Zlín spojil!

Generální manažer zlínských Beranů Robert Hamrla již dva měsíce řídí zlínský hokej. Kromě řešení aktuální sezony začíná pomalu plánovat i následující sezony, které mají vrátit zlínský hokej zpět na výsluní – do Tipsport extraligy ledního hokeje.

Jak hodnotíte aktuální sportovní situaci v klubu?

Po mém nástupu jsem angažoval Miloše Řihu ve snaze zlepšit aktuální situaci A-týmu. Prvních devět utkání pod jeho taktovkou jsem viděl herní zlepšení, které ovšem nepřinášelo body a vzešlap tabulkou. Následně hoši předvedli pěknou sérii výher a získali 21 bodů za sedm kol, což беру jako logické vyústění odvedené práce. Je jen škoda, že se to nepodařilo natáhnout o jeden zápas dál.

Jaké změny probíhají v rámci klubu?

Špatná finanční situace není tajemstvím. Pravidelně s paní ekonomkou konzultuji aktuální finanční situaci tak, aby bylo na výplaty v jednotlivých měsících. Na klubu jsme za účelem optimalizace procesů provedli poměrně výrazné škrty. Primárně nechceme snižovat kvalitu služeb, ale musíme nastavit klub tak, aby měl odpovídající náklady. Tyto starosti má však v dnešní těžké a nejisté době skoro každý podnikatel. Zůstali jsme personálně i nákladově na extraligové úrovni, ale plánovaný rozpočet tomu neodpovídá. Zároveň je zcela nezbytná modernizace celé společnosti. Některé procesy na klubu fungují mnoho let beze změny a jsou již zastaralé. Nechci od nikoho slyšet „Takto se to tady vždy dělalo“. Aby zlínský hokej, ať už mládež nebo A-tým, mohl kvést, je potřeba zde na-



stavit organizaci na úrovni 21. století. A to nejde mávnutím kouzelného proutku.

Zvládne klub tento rok finanční situaci?

Zvládneme to. Přicházejí úspory, zároveň se chceme dívat na zvýšení příjmů. To je pochopitelně vázané na výkony A-týmu. Potom můžeme požádat o pomoc fanoušky a partnery. Ale u partnerů jsem nadšený, že se k nám přidávají i v současné době. Zároveň mám garanci od majitelů společnosti, že nám pomohou v maximální míře, pokud se klub bude řídit transparentně a bude mít jasnou cestu. Třetí bod jsou fanoušci. Víím, že za poslední dva a půl roku hodně lidí na hokej zanevřelo. Záleží jen na nich, zda chtějí klub posunout na vyšší úroveň

a přiložit ruku k dílu. Klubu nijak nepomohou nadávky a stížnosti na sociálních sítích. Pokud ale začnou věřit v naši cestu, chodit na hokej, kupovat suvenýry, tak zvládneme náš srdeční klub postavit na nohy mnohem dříve.

Můžete říct něco víc ohledně ambicí do této sezony a následujících?

Ambicí je jednoznačně návrat zpět do extraligy. Nejsem však nyní schopen říct, zda se tak stane letos, nebo za pět let. Letošní sezonu v žádném případě nevzdáváme a pevně věřím, že zlepšené výkony nás dovedou co nejdál. O návratu Beranů do extraligy jsem přesvědčený. Ale nemá žádný smysl postoupit a nemít zdravou organizaci, případně být zadlužený. Co bychom tím získali? Nic, hned bychom spadli a byli na tom ještě hůř. Hokej je nevyzpytatelná hra. Kroky, které děláme, vedou k ekonomické stabilizaci, a pokud se hráčům podaří postoupit již letos, tak to zvládneme. Ten tým na postup aktuálně má, jsem o tom přesvědčený. Jen se sami hráči letos ocitli v nevýhodné pozici. Aktuálně je cílem týmu jeho konsolidace. A to tak, aby začala fungovat kabina, hráči si začali věřit a ideálně se dostali do šestky. Pak se může stát cokoliv.

Co byste chtěl vzkázat hokejovým příznivcům?

Je čas, aby se celý Zlín spojil. Pokud budeme řešit osobní animozity mezi sebou a nebudeme všichni společně pracovat na tom, aby se Berani dostali zpět na vrchol, tak to pro nás bude těžší. Neočekávejme v našem regionu žádný zázrak, nepřijde mecenáš, který nám jen tak dá 20 milionů na sezonu a „hřejte si“. Vše musíme odmakat. /red/

ZEMŘELA HÁZENKÁŘSKÁ LEGENDA, JAROSLAV PROVAZNÍK

Ze tří házenkářských šampionátů si přivezl dvě stříbrné a jednu bronzovou medaili, s Duklou Praha vyhrál nejen domácí tituly, ale i premiérový Pohár mistrů evropských zemí. Po návratu do Zlína se svými spoluhráči přerušil mistrovskou sérii Dukly. Trénoval československé juniory, muže i ženy Zlína, byl hrajícím trenérem Bystřice pod Hostýnem. Legendární pivot československé házené Jaroslav Špagát Provasník by 27. února 2023 oslavil devadesáté třetí narozeniny. Zemřel 11. února.

Legendární pivot československé reprezentace a Dukly Praha nechyběl na žádném utkání mužů, žen i reprezentace ve zlínské hale, kde ještě donedávna působil jako kustod. Zlínským rodákem však nebyl. Narodil se ve Zdelově, v Předměřicích u Hradce Králové měl jeho tatínek prodejnu – takzvanou Baťovnu. Nebylo proto divu, že moderní město obuvi lákalo i malého Špagátka, jak mu už tehdy kamarádi a známí říkali. „Můj tata byl švec, udělal si ve Zlíně kurz a vedl Baťovu novou prodejnu. Rozhodl jsem se, že nastoupím do Baťovy školy práce. To bylo ještě za války v roce 1944,“

vzpomínal Jaroslav Provasník. Na internátech hrával školní turnaje v české házené a basketbalu. Ve městě se po slavné éře české házené začala hrát házená o jedenácti hráčích a Jaroslav Provasník se ještě v juniorském věku stal mistrem republiky. Povolávací rozkaz mu přišel do Armádního tělovýchovného klubu Praha. V dresu Dukly vybojoval šest mistrovských titulů a v roce 1957 se radoval i z vítězství v premiérovém ročníku Poháru mistrů evropských zemí (dnešní Ligy mistrů). Jaroslav Provasník byl po celou dobu jedním z vůdců týmu na hřišti i v šatně a autorem všech předvídek.

Svou první medaili na velkém mistrovství světa v házené o jedenácti hráčích získal v roce 1955. S Duklou Praha vyhrál finále evropského poháru v Paříži v roce 1957, kde byl se čtyřmi brankami nejlepším střelcem finále. V roce 1958 si pověsil na krk stříbrnou medaili z mistrovství světa, Československo ve finále podlehlo Švédům.

Jaroslav Provasník se pak po devíti letech vrátil z Prahy do Zlína, výrazně pomohl mateřskému klubu vyfouknout Dukle titul a v roce 1961 se



pokusil získat v československém dresu titul světových šampionů.

V reprezentačním dresu odehrál třiatřicet mezistátních utkání, proti zahraničním soupeřům nastoupil v klubových dresech více než 200krát. Jako trenér dovedl ženy Zlína až do československého finále proti Partizánskému. I tam mu byl nejcennější kov osudem odepřený. Do historie československé házené se však zapsal zlatým písmem několikrát.

Vladimír Salcák, Národní házenkářský archiv

Obchody a služby | inzerce

ÚDRŽBA ZAHRAD

Provádíme údržbu zahrad - kosení, stříhání okrasných zahrad, stříhání ovocných stromů, stříhání živého plotu, postřiky, úpravy trávníků, čištění zanedbaných zahrad, realizace nových zahrad. marian.galetka@seznam.cz, tel. 722 535 311

PARNÍ ČIŠTĚNÍ DOMÁCNOSTÍ A AUT

Čistíme párou sedačky, koberce, matrace, čalounění, dlažby, kuchyně, okna a také provádíme parní ruční mytí aut v centru Zlína. Pára důkladně vyčistí a dezinfikuje. www.paromax.cz, tel. 775 405 209

HODINOVÝ MANŽEL

Provádím drobné údržbářské práce všeho druhu pro firmy i domácnost. Lokalita: Zlín a okolí. Tel. 733 209 024

ZLATNICKÝ ATELIER BÖHMOVÁ VĚRA

prodej, opravy, zakázky zlatých a stříbrných šperků. Nyní sleva 30 % na vybrané šperky.

Otevřeno: Po-Čt 9:00-17:00 h, Pá 9:00-14:00 h, So - zavřeno

Kontakt: Kvítková 4352 (OC Zlín - za Baťou),

tel. 731 350 132, 604 975 565

MASÁŽE U ZÁKAZNÍKA

Poskytujeme sportovní, relaxační, regenerační, reflexní masáž plosky nohy a lymfatické masáže v pohodlí vašeho domova. Vhodné i pro tělesně postižené. Přijedeme k vám dle domluvy, vše potřebné máme s sebou, vy jen relaxujete. Působíme po celém Zlínském kraji.

Více info na www.maseridomu.cz.

Objednávky tel. 775 111 009 PO-PÁ 9.00-17.00

ZIMNÍ ÚDRŽBA ZAHRAD

Specializujeme se na údržbu zahrad, sečení trávy a vertikutaci trávníků, rizikové kácení, ořez ovocných stromů a odvoz zahradního odpadu. Stříhání živých plotů a keřů včetně odvozu. Nově také prodej palivového dřeva.

Tel. 704 020 900, e-mail: danielovy.zahrady@seznam.cz.

ČIŠTĚNÍ KOBERCŮ A ČALOUNĚNÍ U ZÁKAZNÍKA

Provádíme čištění koberců a čalounění (i vlněných) u zákazníka dle domluvy. Používáme šetrné čisticí prostředky a profesionální stroje. Krátká doba schnutí, bez promáčení. Působíme po celém Zlínském kraji.

Více info na www.vycistimeuvas.cz.

Objednávky tel. 775 111 009 PO-PÁ 9.00-17.00

MALÍŘSTVÍ A NATĚRAČSTVÍ ZLÍN VÁM NABÍZÍ:

Vymalování domů, bytů, kancelářských, výrobních prostor a hal

Nátěry fasád domů, nátěry oken i eurooken, pergol, oplocení ...

Nátěry nábytku, dveří i zárubní, podlah, radiátorů, potrubí topení

Více info na tel. 737 261 262, e-mail: mnstavo@seznam.cz

KVALITA ZA DOBROU CENU - VAŠE SPOKOJENOST

PRODEJ PALIVOVÉHO DŘEVA

Firma JK FOREST Všemina nabízí celoročně prodej palivového dřeva včetně dopravy.

Objednávky u vedoucího provozu pana Chaloupky.

Tel. 774 630 019.

Rok 2022 v útulku v číslech

V dnešním příspěvku bychom vás rádi seznámili s počtem zvířat, o které jsme se v uplynulém roce postarali.

Celkem jsme přijali 654 domácích mazlíčků - 304 koček a 350 psů, z nichž 230 psů se vrátilo většinou ještě týž den ke svým pánům, kterým se zaběhli. Svůj nový domov a nové majitele našlo v rámci našeho pěstounského programu 112 psů a 251 koček.

Pokud to srovnáme s předešlými „kovidovými“ lety (v roce 2020 - 270 psů, v roce 2021 - 272 psů), tento rok jsme přijali a postarali se zhruba o 80 psů více. U koček je také příjem přibližně o dvacet procent vyšší, v roce 2020 jsme přijali 249 koček, v roce 2021 251 koček. Nejvíce koček jsme přijali v měsících červnu a červenci.

S vyšším počtem přijatých zvířat také souvisí vyšší počet kastrovaných zákroků, který se týkal 13 fen a 20 psů, 92 koček a 32 kocourů. Na základě povinného čipování se nám naopak snížily

náklady na čipování psů. Bylo potřeba načipovat pouze 22 psů, kteří k nám přišli na útulek bez tohoto označení.

K 1. lednu 2023 jsme na útulku evidovali 51 psů a 41 koček. Uvidíme, jak se situace v následujících měsících bude vyvíjet. Na základě dlouholetých zkušeností se však dá říci, že počet přijatých opuštěných zvířat reflektuje celospolečenské klima.

Mezi naše nocležníky však nepatří jen psi a kočky. Velmi často se musíme postarat i o opuštěné drobné domácí savce nebo poraněné volně žijící druhy zvířat. V roce 2022 byli v celkovém počtu takových zvířat nejvíce zastoupeni ježci, nutrie, veverky, z ptáků pak holubi, rorýsi, kosi a poštolky. Z tohoto pohledu si velmi ceníme dlouhodobé spolupráce se záchrannou stanicí Buchlovice. /red/



WHISKY / kříženec stafordšířského teriéra, 10 let, stále aktivní, zima mu ale na útulku nesvědčí



ŠARYK / kříženec střední velikosti, moc hodný a vděčný psík, 12 let, vhodný do domku



DAMIÁNKA / mazlivá, dva roky stará, kastrovaná, s částečným poškozením očí, vhodná do bytu

VÁŽENÍ
ZA JÍZDY

ŘÍZENÍ
DOPRAVY

PARKOVACÍ
SYSTÉMY

SILNIČNÍ
METEOROLOGIE

DETEKCE
PŘESTUPKŮ

DETEKCE
DOPRAVY



CHYTRÁ DOPRAVA



Děláme chytrá města a řídíme dopravu z nového
vývojového a produkčního centra v Malenovicích-Trnčí.

www.cross-traffic.com



ANIME
SUPER STARS

NARUTO
ATTACK ON TITAN
ONE PUNCH MAN
MOVING CASTLE DRAGON BALL
COWBOY BEBOP
TOKYO GHOLL
ONE PIECE
The Orchestra
SPIRITED AWAY
REACH
DEMON SLAYER
HELSING

38
samurai

21.4. ZLÍN Kongresové
centrum Zlín

www.artpartner.cz [ticketportal](http://ticketportal.cz) Ticket-Online.cz

 **Plazma.plus**

**Udělejte s námi
dobrý skutek.**

Darujte plazmu a získejte vouchery v hodnotě 1 000 Kč.

ALZA
1 000 Kč

LIDL
1 000 Kč

ZOOT
1 000 Kč

DR.MAX
1 000 Kč



Podpořte darováním plazmy svůj region.
Čeká na Vás přátelská atmosféra a nové,
nejlepší odběrové centrum ve Zlíně.

+ 800 Kč za odběr = 1 600 Kč za měsíc

Dlouhá 4216, Zlín
+420 800 400 101

 /plazmaplus
www.plazmaplus.cz

Trolejbusy přestanou jezdit ke kapličce v Přílukách

Zjednosměrnění Pekárenské ulice si od pondělí 20. února vynutilo změnu provozu městské hromadné dopravy.

Až do 31. května nebudou jezdit trolejbusové linky 11g z točny Příluky na točnu Za Kapličkou. „Dopravní obslužnost točny Za Kapličkou zajistí v pracovních dnech autobusy prodloužené linky 38g, víkendové spoje pak budou mít přestup z trolejbusové linky 9 u Baťovy nemocnice-vozovny,“ sdělil vedoucí dispečer Dopravní společnosti Zlín–Otrokovice (DSZO) **Jan Tesař**. Speciální spoj linky 38g bude odjíždět ve 20:49 ze zastávky Baťova nemocnice-vozovna. Cestující z centra města se k němu dostanou pravidel-

ným spojením trolejbusové linky 9 s odjezdem ve 20:38 ze zastávky Školní. Zpět z točny Za Kapličkou už spoj jezdit nebude. „Na základě požadavku kanceláře místní části Příluky však tentokrát budeme zajišťovat náhradní dopravu i ve dnech pracovního klidu. A protože linka 38 není o víkendech v provozu, zavedeme zvláštní autobusové spoje 38g od zastávky Baťova nemocnice-vozovna a zpět na zastávku Podvesná XVII s přestupní vazbou na trolejbusy,“ upřesnil vedoucí dispečer. Všechny čtyři sobotní nebo

nedělní či sváteční spoje tak nahradí speciální spoje linky 38g, které budou vyjíždět ze zastávky Baťova nemocnice-vozovna. Všechny přesně navážou na trolejbus linky 9, které v časech spojují 38g mimořádně zastaví v zastávce Baťova nemocnice-vozovna (před sídlem Dopravní společnosti Zlín–Otrokovice). Jde o spoje linky 9 s pravidelným odjezdem ze zastávky Školní v 7:31; 9:31; 12:51 a 16:11. Spoje linky 38g budou odjíždět od vozovny v 7:40; 9:40; 13:00 a 16:20. Zpět z točny Za Kapličkou budou tyto víkendové spoje odjíždět v 7:50; 9:45; 13:05 a 16:25. Jízda autobusu 38X bude ukončena na zastávce Podvesná XVII. /ara/

poradny

LINKA SOS ZLÍN – 24 H

Anonymní nonstop linka důvěry pro děti, mládež a dospělé.
Telefonická krizová pomoc 577 431 333, 778 400 170.
Internetová poradna: e-mail: sos@zlin.cz.
Schránka SOS pro děti a mládež: www.sos.zlin.cz.

CENTRUM PORADENSTVÍ PRO RODINNÉ A PARTNERSKÉ VZTAHY

U Náhonu 5208, tel. 577 210 809, www.centrum-poradenstvi.cz.
Poradenské centrum – psychologické, sociální a právní poradenství.
Intervenční centrum – pomoc osobám ohroženým domácím násilím.
Centrum náhradní rodinné péče – poradenství pro náhradní rodiny.

OBČANSKÁ PORADNA CHARITY ZLÍN

Zálešná I/4057, www.zlin.charita.cz, tel. 739 245 974.
Bezplatné sociální a dluhové poradenství.

PORADNA NA DLANI

Domino, Dětská 4698, tel. 800 888 942, www.idomino.eu, e-mail: info@idomino.eu.
Psychologicko-poradenské a psychoterapeutické služby a rodinná mediace.

LOGOS – PORADNA PRO DĚTI, DOSPÍVAJÍCÍ A JEJICH RODIČE

Unie Kompas, Pod Stráněmi 2505, tel. 734 440 027, www.unko.cz.
Individuální a rodinné poradenství a terapie, podpůrné skupiny pro děti s ADHD.

SPOLEČNOST PODANÉ RUCE

tř. T. Bati 202, Zlín-Louky, tel. 774 256 540, www.podaneruce.cz.
Centrum komplexní péče a Terapeutické centrum – léčba látkové a nelátkové závislosti.

PORADNA PRO RODIČE A BLÍZKÉ LIDI S DUŠEVNÍM ONEMOCNĚNÍM

Centrum služeb a podpory Zlín, Zálešná XI/1273.
E-mail: horizont@cspzlin.cz, tel. 777 721 137.

KONTAKTNÍ MÍSTO ČESKÉ ALZHEIMEROVSKÉ SPOLEČNOSTI

Voženíkova 5563, Naděje Zlín, www.alzheimerzlin.cz.
Tel. 575 758 131, 775 889 644.

SOS PORADNA, SDRUŽENÍ OBRANY SPOTŘEBITELŮ

Zlínský klub 204, tř. T. Bati, www.asociace-sos.cz, tel. 606 171 157.

SENIORSKÝ OMBUDSMAN

www.zlin.charita.cz, tel. 739 245 973
Bezplatné poradenství v občansko-právních problémech (oblast bydlení, dávek, bezpečnosti aj.) osobám starším 60 let.

KRIZOVÁ POMOC

Po-pá 8–20 h; tel. 730 166 862.
Bezplatná pomoc v těžké životní situaci, ambulance ve Zlíně, terén celý Zl. kraj.
www.dczlin.cz/kp

ODBORNÉ SOCIÁLNÍ PORADENSTVÍ

Pro rodiny s dětmi i dospělé osoby s poruchou autistického spektra (PAS).
Za sklem, ul. Sedmdesátá 7055, tel. 603 816 230, poradna@zasklem.com, www.zasklem.com.

DLUHOVÉ PORADENSTVÍ SAMARITÁN

bří Jaroňků 6989 Zlín, tel. 737 408 599, dlpzlin@otrokovice.charita.cz, www.otrokovice.charita.cz.
Poskytuje bezplatné sociální poradenství zaměřené na pomoc s řešením dluhů.

PODIATRICKÁ PORADNA PRO ZDRAVÉ NOHY

V budově Magistrátu města Zlína, Zarámí 4421. Vyšetření a diagnostika nohou.
Provádí lékařské a rehabilitační pracoviště Columna centrum.
Objednávky na tel. 731 618 730 či e-mailu vaskova@prozdravenohy.cz.

kluby

KLUBÍČKO (volnočasové aktivity pro handicapované osoby) M. Knesla 4056, Zlín, tel. 773 765 204, klub.icko@zlin.eu, www.klub-icko.eu

KS PODHOŘÍ

Tel. 603 234 406, e-mail kspodhori@seznam.cz
Po – němčina pro začátečníky, st – jóga, angličtina pro začátečníky, čt – dopoledne angličtina a němčina pokročilí, cvičení, ruční práce, jóga.
7. 3. ve 14 h v prostorách MŠ posezení při harmonice Březen do klubu vlezem. S občerstvením a tombolou. Věci do tomboly se vybírají v pondělí 6. 3. od 10:30 h, v kroužcích a nejpozději půlhodinu před zahájením akce.
14. 3. 2023 vycházka k Hradišku. Odjezd autobusem MHD č. 32 z nám. Práce v 8:50 h k Lesnímu hřbitovu. V březnu začíná cvičení jógy, a to vždy ve čtvrtek 17–18 h. Přihlášky na tel. 603 234 406.

KLUB SENIORŮ PŘÍLUKY

Každou středu cvičení.

KLUB SENIORŮ – SEKCE UČITELŮ

Víceúčelový objekt Kvítková St v 8:30 h – besedy, cvičení, výstavy.
1. 3. Klubový den – návštěva Starého Města (Památník Velké Moravy).

KRAJSKÁ RADA SENIORŮ ZLÍN

Tel. 606 171 503, rscr.zlin@seznam.cz
21. 3. Zájezd do termálů – Polný Kesov. Akce pro širokou veřejnost.

KLUB SENIORŮ KVÍTKOVÁ

Tel. 732 123 048
Po, út, čt – pěvecký kroužek mužů a žen, angličtina, taneční kroužek, schůzka Kamarádů a turistický kroužek (sraz zast. u podchodu), st – klubový den – zpěv, hudba, tanec, přednášky, besedy, čt – sportovní aktivity.
8. 3. Oslava MDŽ – zpívají Kvítkováci, 23. 3. Bowling

KLUB SENIORŮ MALENOVICE

Mlýnská 845, tel. 608 714 470
Po ve 14 h – posezení v klubu, v 15 h – bollo ball, mandaly, út – od 10 h stolní tenis muži a vycházky, čt dopoledne stolní tenis, čt od 10 h – stolní tenis ženy, pá – 14 h šachy;
6. 3. – oslava MDŽ, 8. 3. – FKS ve 14, II Boemo, 22. 3. – Vánoční příběh, 14. 3. – turnaj v bowlingu ve Sportovním centru Otrokovice s klubem seniorů z UH.

SPCCH ZO DIABETIKŮ ZLÍN

8. 3. v 15:30 h pořádá v Centroprojektu přednášku Jak si udržet zdraví.

pietní akty

7. března v 10 h se koná pietní akt u příležitosti 173. výročí narození prezidenta Tomáše Garrigua Masaryka. Místem vzpomínkového setkání je prostor u sochy TGM před Kongresovým centrem Zlín. Ve stejný den v 10.30 h Zlín vzpomene 125. výročí narození Jana Antonína Bati u jeho sochy v Univerzitním parku. /io/

vítání dětí do života

20. 1. 2023

Otoupal Max, Kabourek Břetislav, Langerová Liliana, Bonta Daniel, Ogrodník Erik, Kašpaříková Karolína, Plánka Jan, Skopal Marek, Vyorálová Zuzana, Gabrheř Adam, Maříková Eliška, Lečbychová Nathali, Šopa Vojtěch, Ryděl Patrik, Koubková Ela, Šmíd Adam, Krájiček Lukáš.

svatební obřady

7. 1. 2023 – radnice

Marcel Střížik (Hvozdná), Adéla Svačinová (Zlín)

14. 1. 2023 – jiná místa

Petr Šiška (Zlín), Anna Laura Holíková (Slovensko)

jubilanti od devadesáti let

Bělík Bohuslav, Blaháková Zdeňka, Blaščíková Marie, Březinová Ladislava, Čagánková Drahomíra, Čuban Jiří, Fafílková Vlasta, Flekačová Marie, Froncová Miroslava, Gajdušková Ludmila, Gruníková Jindřiška, Halla Vladimír, Hoch Josef, Hochfelderová Zdenka, Holcová Drahomíra, Hromadová Olga, Hudeček Miroslav, Charvátová Anna, Chytráčková Štěpánka, Kabourková Marie, Kličková Božena, Kolářová Maria, Křemenková Jarmila, Křížková Jarmila, Křížková Anna, Křupková Margita, Kubová Oldřiška, Kudělová Libuše, Kulichová Jiřina, Kupská Jaroslava, Kutálková Emilie, Lerl Anton, Mahrová Miroslava, Machourková Květoslava, Marečková Libuše, Mišurcová Jindřiška, Mlýnková Julie, Mojžišová Anna, Navrátilová Františka, Nedbal Leonard, Nedoma Josef, Nováková Květoslava, Novosadová Mojmíra, Olivková Zdenka, Orságová Jiřina, Pavlovská Marie, Peková Božena, Přístěk Bonifác, Puková Zdenka, Rakušan Zdeněk, Rosík Miroslav, Rothmüllerová Arnoštka, Sedláčková Anastasie, Skálová Božena, Smetanová Jindřiška, Stašek Josef, Svojanovský Alois, Šarmanová Jaroslava, Šebestová Olga, Ševelová Zlatoška, Šiflová Anna, Šimka Jaroslav, Škardová Zdenka, Škubalová Eva, Štěpánová Drahomíra, Urbanová Květoslava, Vaculíková Marie, Vaňhara Milan, Vašutová Jitka, Vinklárková Marie, Vítovská Růžena, Výkrutová Josefa, Walach Jan, Zelinková Marie.

APARTMĀNY STRĀNĚ

71
bytových jednotek

84
boxů na kola

92
parkovacích stání

9/2024
termín dokončení

APARTMĀN A3N.1 3+KK, 3.NP

TABULKA MÍSTNOSTÍ 3. NADZEMNÍ PODLAŽÍ_ OBJEKT A				
Č.		Název	Plocha m ²	
A3N.1.01	APART. 3+KK	CHODBA	5,29	70,71
A3N.1.02		KOUP.	4,28	
A3N.1.03		WC	1,55	
A3N.1.04		LOŽNICE	15,14	
A3N.1.05		POKOJ	11,97	
A3N.1.06		OBYT. PROSTOR	32,48	
A3N.1.07		4,53	TERASA	



PODLAHOVÁ PLOCHA:

72,77 m²

PLOCHA TERASY:

4,53 m²

PLOCHA SKLEPA:

2,95 m²

CELKOVÁ PLOCHA:

77,30 m²

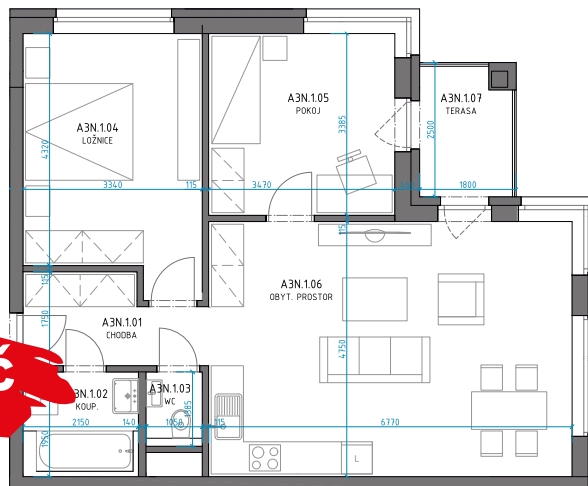

5.332.925 Kč
včetně sklepa

Nové byty Zlín - Jižní Svahy

www.apartmanystrane.cz

2 000 Kč
na zdravý
životní styl



**Česká průmyslová
zdravotní pojišťovna**

PŘIPOJTE SE

JARO/PODZIM

www.cpzp.cz

kód pojišťovny 205

BYTY REZIDENCE ŠTÍPA II. ETAPA

NOVĚ 4+kk

BYTOVÉ DOMY
- ŠTÍPA -



RODINNÝ DŮM ŠTÍPA - DOLEČKY II NA PRODEJ



POZEMEK
556 M²
DŮM + GARAZ
175 M²



602 62 77 69
INFO@CONFRATELLI.CZ
BYTYSTIPA.CZ

KONTAKTUJTE NÁS

confratelli

