

zlín.

výroční zpráva 2014



Magistrát města Zlína • Městská policie Zlín

**Výroční zpráva
Magistrátu města Zlína a Městské policie Zlín
za rok 2014**

Vydal:

Magistrát města Zlína
oddělení tiskové
náměstí Míru 12, 761 40 Zlín
www.zlin.eu
e-mail: mu@zlin.eu
tel.: 577 630 111

Redakční zpracování:

Irena Orságová, Martina Ondrová, Jiřina Chudějová
a Jana Válková
ve spolupráci s odbory Magistrátu města Zlína
a Městskou policií Zlín

2015

ÚVOD	2
ODBOR KANCELÁŘE PRIMÁTORA	5
ODBOR EKONOMIKY A MAJETKU	21
ODBOR KONTROLY A VNITŘNÍHO AUDITU	26
ODBOR OBČANSKO-SPRÁVNÍCH AGEND	28
ODBOR VNITŘNÍ SPRÁVY	32
ODBOR SOCIÁLNÍCH VĚCÍ	35
ODBOR STAVEBNÍCH A DOPRAVNÍCH ŘÍZENÍ	43
ODBOR ŽIVOTNÍHO PROSTŘEDÍ A ZEMĚDĚLSTVÍ	46
ODBOR MĚSTSKÉ ZELENĚ	57
ODBOR ŽIVNOSTENSKÝ	60
ODBOR ŠKOLSTVÍ	65
ODBOR KULTURY A PAMÁTKOVÉ PÉČE	70
ODBOR PRÁVNÍ	76
ODBOR REALIZACE INVESTIČNÍCH AKCÍ	80
ODBOR KONCEPCE A REALIZACE DOPRAVNÍCH STAVEB	83
ODBOR INFORMATIKY	86
ODBOR KULTURNÍ CENTRUM	87
ODDĚLENÍ KOORDINACE PROJEKTŮ	88
ODDĚLENÍ URBANISMU A ARCHITEKTŮ	90
ODDĚLENÍ KRIZOVÉHO ŘÍZENÍ A OBRANY	94
ODDĚLENÍ PREVENCE KRIMINALITY A SPORTOVIŠŤ	100
ODDĚLENÍ PERSONÁLNÍ A VZDĚLÁVÁNÍ	107
ODDĚLENÍ CESTOVNÍHO RUCHU A INFORMACÍ	110
ODDĚLENÍ TISKOVÉ	112
MĚSTSKÁ POLICIE ZLÍN	113
POUŽITÉ ZKRATKY	118

ÚVOD



Statutární město Zlín je krajským městem Zlínského kraje. K 31. 12. 2014 zde žilo kromě cizinců **74 775 obyvatel**, z toho 35 653 mužů a 39 122 žen.

Věkovou kategorii 0–14 let tvořilo 10 754 dětí, z toho 5 484 chlapců a 5 270 dívek, věkovou kategorii 15–59 let tvořilo 43 095 obyvatel, z toho 21 481 mužů a 21 614 žen, věková kategorie 60 a více let se skládala z 20 926 obyvatel, z toho 8 688 mužů a 12 238 žen.

Průměrný věk obyvatel Zlína činil k 31. 12. 2014 **43,5** roku (průměrný věk mužů 41,66, průměrný věk žen 45,18).

Počet obyvatel v jednotlivých příměstských částech k 31. 12. 2014:

	<i>Celkem</i>	<i>Mužů</i>	<i>Žen</i>
Chlum	111	51	60
Jaroslavice	792	392	400
Klečůvka	316	147	169
Kostelec	1 955	955	1 000
Kudlov	1 944	953	991
Lhotka	244	117	127
Louky	1 024	494	530
Lužkovice	642	306	336
Malenovice	6 997	3 273	3 724
Mladcová	2 407	1 140	1 267
Prštné	3 176	1 481	1 695
Přiluky	2 679	1 266	1 413
Salaš	213	107	106
Štípa	1 772	853	919
Velíková	609	309	300
Zlín	49 894	23 809	26 085
Celkem	74 775	35 653	39 122

Průměrný věk obyvatel v jednotlivých příměstských částech k 31. 12. 2014

	<i>Celkem</i>	<i>Muži</i>	<i>Ženy</i>
Chlum	39,94	43,09	37,26
Jaroslavice	40,62	40,39	40,85
Klečůvka	41,36	41,17	41,53
Kostelec	41,86	41,08	42,61
Kudlov	39,84	38,84	40,80
Lhotka	43,07	43,16	42,98
Louky	42,26	39,32	45,00
Lužkovice	42,02	40,95	42,99
Malenovice	46,20	43,78	48,33
Mladcová	42,10	41,21	42,90
Prštné	47,01	45,40	48,42
Přiluky	45,93	43,70	47,93
Salaš	44,55	43,57	45,55
Štípa	41,97	40,48	43,35
Velíková	40,01	38,15	41,93
Zlín	43,25	41,33	45,00

Věková struktura dle produktivity k 31. 12. 2014

	<i>Celkem</i>	<i>Muži</i>	<i>Ženy</i>
0–14 let	10 754	5 484	5 270
15–59 let	43 095	21 481	21 614
60 a více	20 926	8 688	12 238

Území statutárního města Zlína se člení na tzv. vnitřní město a na 15 příměstských částí. Pro příměstské části pracují komise místních částí, které jsou dobrovolnými iniciativními seskupeními občanů místních částí a poradními orgány RMZ a ZMZ.

V roce 2014 pracovalo celkem třináct komisí místních částí, a to v lokalitách: Jaroslavice, Kostelec, Kudlov, Lhotka a Chlum, Louky, Lužkovice, U Majáku a Filmové ateliéry, Malenovice, Mladcová, Příluky, Salaš, Štípa a Velíková. Ve dvou z patnácti příměstských částí (Klečůvka a Prštné) komise nejsou zřízeny z důvodu nezájmu občanů o zřízení komise. Na území města Zlína je rozmístěno 30 kanceláří místních částí.

Orgány statutárního města Zlína (SMZ)

Statutární město Zlín je samostatně spravováno Zastupitelstvem města Zlína; dalšími orgány jsou Rada města Zlína, primátor, Magistrát města Zlína, Městská policie Zlín a zvláštní orgány města.

Zastupitelstvo města Zlína (ZMZ)

Město Zlín je samostatně spravováno Zastupitelstvem města Zlína, které má 41 členů. Jako iniciativní a kontrolní orgány pracují pro zastupitelstvo dva výbory – výbor kontrolní a výbor finanční.

Počet zasedání ZMZ v roce 2014:

- 6 řádných;
- 1 ustavující;
- 522 přijatých usnesení.

Ve dnech 10. a 11. října 2014 proběhly ve Zlíně volby do Zastupitelstva města Zlína (komunální volby)

Počet kandidujících stran	14
Počet volených členů zastupitelstva	41
Počet volebních okrsků ve městě (volebních místností)	74
Volební účast (v %)	38,84

Zvolení členové ZMZ:

ANO 2011	1	Mgr. Patrik Kamas
	2	Ing. Lenka Horáková
	3	Dalibor Stříbný
	4	Dana Kovaříková
	5	Ing. David Vychytil
	6	Jana Bazelová
	7	Ing. et Ing. Jiří Korec
	8	Mgr. Pavel Brada
STAROSTOVÉ A NEZÁVISLÍ		
	1	MUDr. Miroslav Adámek
	2	Ondřej Běták
	3	RNDr. Bedřich Landsfeld
	5	Bc. Kateřina Francová
	4	František Pilka
	6	Josef Novák
	7	Ing. Jan Štětkař
	8	PaedDr. Roman Macek
	9	MUDr. Jiří Latta
	10	Mgr. Pavel Stojar
	11	Ing. Zbyněk Domanský
	12	Mgr. Helena Simerská
	13	Zdeněk Hábl
	14	Ondřej Albrecht
	15	Jaroslava Müllerová
	16	Mgr. Svetoslav Točev
	17	Pavel Chwaszcz
	18	Svatava Juráková
Komunistická strana Čech a Moravy		
	1	Ing. Dagmar Butnikošarovská
	2	Radomír Rafaja
	3	Stanislav Remeš
KDU-ČSL a Z21-spol. pro ZL		
	1	Mgr. Miroslav Kašný
	2	Mgr. Aleš Dufek
	11	Karel Markytán
	3	Mgr. Michal Cholek
	4	Ing. Ivan Skřivánek
	5	Jaromír Schneider

Česká strana sociálně demokratická

1	Ing. et Ing. Vladimír Drtil
3	Bc. Jiří Knedla
2	Mgr. Roman Vaigel
4	Věra Komínková
5	Ing. et Bc. Antonín Prokeš
6	Ing. Tomáš Šenkeřík

Zastupitelstvo města Zlína zvolilo uvolněným členem ZMZ ve funkci primátora statutárního města Zlína MUDr. Miroslava Adámka, dále uvolněné členy ZMZ ve funkci náměstků primátora Ondřeje Bětáka, RNDr. Bedřicha Landsfelda a Dalibora Stříbného. Uvolněným členem ZMZ ve funkci člena Rady města Zlína byl zvolen Josef Novák a neuvolněnými členy ZMZ ve funkci náměstků primátora Bc. Kateřina Francová a Mgr. Patrik Kamas. Neuvolněnými členy ZMZ ve funkci členů Rady města Zlína byli zvoleni Jana Bazelová, Ing. Lenka Horáková, František Pilka a Mgr. Pavel Stojar.

Rada města Zlína (RMZ)

Výkonným orgánem města v oblasti samostatné působnosti je RMZ. Ze své činnosti je odpovědná ZMZ, které jí volí.

Počet zasedání RMZ v roce 2014:

- 25 řádných;
- 14 mimořádných;
- 3 588 přijatých usnesení.

Komise Rady města Zlína a výbory Zastupitelstva města Zlína

Rada města Zlína zřídila jako své iniciativní a poradní orgány pro volební období 2014–2018 následující komise:

- finanční a ekonomická;
- životního prostředí;
- pro strategické plánování;
- bytového hospodářství;
- výstavby a územního rozvoje;
- majetková;
- sociální a pro zdravotně postižené;
- dopravní;
- pro výchovu a vzdělávání;
- pro mezinárodní styky, cestovní ruch a EU;
- tělovýchovy, mládeže a sportu;
- kulturní;
- pro spolupráci města;
- státní památkové péče.

Zastupitelstvo zřídilo jako své iniciativní a kontrolní orgány výbor finanční a výbor kontrolní.

Primátor

Primátora volí ZMZ, kterému je zároveň z výkonu své funkce odpovědný. Primátorem města Zlína je MUDr. Miroslav Adámek.

Magistrát města Zlína (MMZ)

MMZ vykonává působnost jak v oblasti samostatné působnosti (samosprávy), tak rovněž v oblasti přenesené působnosti obce (státní správy).

MMZ plní úkoly v samostatné působnosti, které mu uloží ZMZ a RMZ, pomáhá výborům ZMZ a komisím RMZ v jejich činnosti. V rámci přenesené působnosti je MMZ obecním úřadem obce s rozšířenou působností. Jako takovému mu přísluší vykonávat přenesenou působnost (místní státní správy) pro statutární město Zlín a pro další obce ve stano-veném správním obvodu.

V průběhu roku 2014 došlo ve struktuře Magistrátu města Zlína k organizačním změnám. Po rozdělení oddělení cestovního ruchu, vnitřních a vnějších vztahů vzniklo k 1. 4. oddělení tiskové a oddělení cestovního ruchu a informací. Došlo také k úpravě názvu Odboru kultury – nově Odbor

kultury a památkové péče. Jako nejvýraznější změnu lze uvést sloučení oddělení bytového a oddělení bytové správy do oddělení správy domů v Odboru ekonomiky a majetku s účinností od 1. 9. V Odboru sociálních věcí byl v rámci projektu standardizace sociálních služeb v oblasti sociálně-právní ochrany dětí posílen počet sociálních pracovníků. K 31. 12. 2014 tedy činil schválený počet zaměstnanců přepočtený na plně zaměstnané 672,3 osob.

Skutečný průměrný evidenční počet zaměstnanců přepočtený na plně zaměstnané za období leden–prosinec 2014 činil 650 osob (po zaokrouhlení na celé osoby).

Organizační složky města

Jesle, M. Knesla 4056

Jesle, Tyršovo nábřeží 747

Jesle, Budovatelská 4820

Rehabilitační stacionář, Žlebová 1590

Jídelna pro důchodce, Sv. Čecha 516

Středisko volného času – Ostrov radosti, Kotěrova 4395

Linka SOS, Česká 4789

ALTERNATIVA – Kulturní institut Zlín, Osvoboditelů 3778

Jednotka sboru dobrovolných hasičů SMZ Prštné

Městská policie Zlín (MP)

Městská policie Zlín působí na území statutárního města Zlína a některých dalších obcí od 1. 6. 1992. Byla zřízena obecně závaznou vyhláškou č. 10/1992, vydanou na základě zákonů ČNR č. 367/1990 Sb., o obcích, a č. 553/1991 Sb., o obecní policii.

MP Zlín jako samostatný bezpečnostní orgán obce řeší na území města místní záležitosti veřejného pořádku, přispívá k ochraně života, zdraví a majetku osob. Těžištěm přímé činnosti MP je dohled nad dodržováním zákonů a obecně závazných právních předpisů, odhalování a řešení protiprávního jednání na území města Zlína a zároveň preventivní působení.

Ke konci roku 2014 pracovalo u MP Zlín 92 strážníků a zaměstnanců SMZ zařazených do MP Zlín.

Příspěvkové organizace zřízené městem

Městské divadlo Zlín, p.o.

ZOO a zámek Zlín-Lešná, p.o.

Zařízení ve správě:

- 13 základních škol s právní subjektivitou;
- 22 mateřských škol s právní subjektivitou;
- 1 dům dětí a mládeže s právní subjektivitou.

Mateřské školy

Budovatelská 4819

Osvoboditelů 3778

Santražiny 4224

Slovenská 3660

Slovenská 1808

Štefánikova 2222

tř. Tomáše Bati 1285

Sokolská 3961

M. Knesla 4056

Slínová 4225

Česká 4790

Družstevní 4514

Luční 4588

Dětská 4698

Milíčova 867

tř. Svobody 835

U Dřevnice 206

Frant. Bartoše 107

Na Vrchovici 21

Lázeňská 412

Mariánské nám. 141

Kúty 1963

Základní školy

1. ZŠ Emila Zátopka Zlín, Štefánikova 2701

3. ZŠ Zlín, Slovenská 3076

4. ZŠ Komenského I, Zlín, Havlíčkovo nábřeží 3114

5. ZŠ Komenského II, Zlín, Havlíčkovo nábřeží 2567

7. ZŠ Zlín, Kvítková 4338

8. ZŠ Zlín, Komenského 78

9. ZŠ Zlín, Štefánikova 2514

10. ZŠ Zlín, Dřevnická 1790

11. ZŠ Zlín, tř. Svobody 868

12. ZŠ Zlín, Mikoláše Alše 558

14. ZŠ Zlín, Nová cesta 268

16. ZŠ Zlín, Okružní 4685

17. ZŠ Zlín, Křiby 4788

Dům dětí a mládeže ASTRA Zlín

Obchodní společnosti s majetkovým podílem města

Technické služby Zlín, s.r.o.	100,00 %
Teplo Zlín, a.s.	100,00 %
Správa domů Zlín, spol. s r.o.	100,00 %
STEZA Zlín, spol. s r.o.	100,00 %
Lesy města Zlína, spol. s r.o.	100,00 %
Nemovitosti města Zlína, spol. s r.o.	100,00 %
Dopravní společnost Zlín–Otrokovice, s.r.o.	87,00 %
(společný obchodní podíl s obcí Želechovice nad Dřevnicí)	
Pohřebnictví Zlín, spol. r.o.	75,41 %
PSG Zlín, s.r.o.	49,00 %
Vodovody a kanalizace Zlín, a.s.	46,24 %
Bytové družstvo Podlesí	0,03 %
Obecně prospěšná společnost s majetkovou účastí města	
Filharmonie Bohuslava Martinů, o.p.s.	50 %

ODBOR KANCELÁŘE PRIMÁTORA

Tomáš Lang, pověřený vedením odboru



Rok 2014 byl pro kancelář primátora rokem „supervolebním“. Odbor technicky a organizačně zajišťoval volby do Senátu Parlamentu České republiky v senátních obvodech 78 a 80, do Evropského parlamentu, Zastupitelstva města Zlína a zahájil přípravu prvního „celoměstského“ místního referenda.

Končící volební období a řešení aktuálních problémů a záležitostí s sebou přineslo – na úseku Rady a Zastupitelstva města Zlína – mnoho řádných i mimořádných zasedání:

- počet zasedání RMZ: 25 řádných, 14 mimořádných a 3 588 přijatých usnesení;
- počet zasedání ZMZ: 6 řádných, 1 ustavující a 522 přijatých usnesení.

V roce 2014 se uskutečnilo 6 setkání členů RMZ a zaměstnanců MMZ s občany v místních částech: Podhoří, Lhotka-Chlum, Malenovice – stará část, U Majáku a Filmové ateliéry, Bartošova čtvrť a Klečůvka. Projekt komisí místních částí funguje od roku 2008 a komise pro rok 2014 zvolily 171 priorit v souladu s výší přidělených finančních prostředků. Z předchozích let bylo evidováno 74 akcí k dokončení, tzn. celkem bylo v roce 2014 zadáno či dokončeno 245 akcí. 93 akcí (tj. 38 %) bylo v kompetenci Odboru kanceláře primátora MMZ.

I v tomto roce Odbor kanceláře primátora zajistil prostřednictvím 74 dobrovolných spolupracovníků předání kytičky a dárkového balíčku 2 047 jubilantům města Zlína, a to k jejich životnímu výročí 75, 80, 85, 90 a více let. Oproti roku 2002 se jedná o nárůst přesně 500 jubilantů.

Dále pak navazoval na projekty, úkoly a činnosti z předcházejících let a zajišťoval několik nových aktivit. Odbor kanceláře primátora se každoročně podílí s dalšími subjekty na organizaci významných akcí, jako např. přijetí hostů

mezinárodního divadelního festivalu Setkání Stretutie a Mezinárodního festivalu filmů pro děti a mládež, organizování Novoročního koncertu Zlínského kraje a statutárního města Zlína, zahajovacího koncertu Talentina nebo na přípravě návštěv významných hostů a delegací z ČR i ze zahraničí. Z tohoto pohledu byla opakovaně jednou z nejvýznamnějších akcí roku 2014 návštěva prezidenta republiky Miloše Zemana.

Organizační oddělení

Rada města Zlína

Počet zasedání:

- 25 řádných;
- 14 mimořádných;
- 3 588 přijatých usnesení.

Srovnání počtu zasedání a schválených usnesení RMZ

Rok	Počet zasedání	Počet přijatých usnesení
2010	39	3 354
2011	39	3 435
2012	38	3 228
2013	40	3 616
2014	39	3 588

Dle jednotlivých oblastí se nejvíce materiálů a následně schválených usnesení týkalo majetku (pronájmy, prodeje, výkupy, směny objektů, pozemků), na něj navazuje oblast bytová (prodeje, pronájmy bytů, garáží) a dále otázky související s ekonomikou a financemi. Podstatná část materiálů se zabývala vyhlášením a uzavíráním výběrových řízení na veřejné zakázky a přidělováním dotací z fondů města Zlína. Další projednávané materiály byly předkládány

průběžně všemi odbory magistrátu a týkaly se celé širší činnosti, které jsou na Magistrátu města Zlína zastoupeny.

Zastupitelstvo města Zlína

Počet zasedání ZMZ v roce 2014:

- 7 řádných;
- 1 ustavující;
- 522 přijatých usnesení.

Srovnání počtu zasedání a schválených usnesení ZMZ

Rok	Počet zasedání	Počet přijatých usnesení
2010	10	579
2011	8	459
2012	7	468
2013	7	504
2014	7	522

Hnutí STAROSTOVÉ A NEZÁVISLÍ vytvořilo ve Zlíně koalici spolu s hnutím ANO 2011, které skončilo v komunálních volbách druhé. Koalice měla v zastupitelstvu většinu 26 ze 41 mandátů.

6. 11. 2014 proběhlo ustavující zasedání Zastupitelstva města Zlína, které schválilo:

- a) počet členů Rady města Zlína – 11;
- b) počet dlouhodobě uvolněných členů Zastupitelstva města Zlína – 5;
- c) počet náměstků primátora – 5.

Zastupitelstvo města Zlína zvolilo uvolněným členem Zastupitelstva města Zlína ve funkci primátora statutárního města Zlína MUDr. Miroslava Adámka, dále uvolněné členy Zastupitelstva města Zlína ve funkci náměstků primátora Ondřeje Bětáka, RNDr. Bedřicha Landsfelda a Dalibora Stříbného. Uvolněným členem Zastupitelstva města Zlína ve funkci člena Rady města Zlína byl zvolen Josef Novák a neuvolněnými členy Zastupitelstva města Zlína ve funkci náměstků primátora Bc. Kateřina Francová a Mgr. Patrik Kamas. Neuvolněnými členy Zastupitelstva města Zlína ve funkci členů Rady města Zlína byli zvoleni Jana Bazelová, Ing. Lenka Horáková, František Pilka a Mgr. Pavel Stojar.

Komise Rady města Zlína a výbory Zastupitelstva města Zlína

Rada města Zlína zřídila jako své iniciativní a poradní orgány pro volební období 2014–2018 následující komise:

- finanční a ekonomická;
- životního prostředí;
- pro strategické plánování;
- bytového hospodářství;
- výstavby a územního rozvoje;
- majetková;
- sociální a pro zdravotně postižené;
- dopravní;
- pro výchovu a vzdělávání;
- pro mezinárodní styky, cestovní ruch a EU;
- tělovýchovy, mládeže a sportu;
- kulturní;
- pro spolupráci města;
- státní památkové péče.

Zastupitelstvo zřídilo jako své iniciativní a kontrolní orgány výbor finanční a výbor kontrolní.

Volby a místní referendum

V roce 2014 odbor zajišťoval volby do Senátu Parlamentu České republiky v senátních obvodech č. 78 a 80, volby do Evropského parlamentu a volby do Zastupitelstva města Zlína. Rovněž probíhala kontrola petičních archů a zahájili jsme přípravu prvního celoměstského místního referenda.



Doplňovací volby do Senátu Parlamentu ČR – volební obvod č. 80

V souladu s rozhodnutím prezidenta republiky č. 353/2013 Sb., publikovaným ve Sbírce zákonů o vyhlášení doplňovacích voleb do Senátu Parlamentu České republiky, se konaly dne 10. a 11. ledna volby do 1/3 Senátu Parlamentu České republiky ve volebním obvodu č. 80 – Zlín.

Tento volební obvod má své sídlo ve Zlíně a je vymezen následovně: jižní část okresu Zlín – ohraničená na severu obcemi: Tlumačov, Otrokovice, Tečovice, Oldřichovice, Karlovice, Lhota, Bohuslavice u Zlína, Březnice, Březůvky, Provodov, Horní Lhota, Slopné, Loučka, Haluzice, Vlachovice, Brumlov-Bylnice; severní část okresu Uherské Hradiště – ohraničená na jihu obcemi: Lopeník, Bánov, Uherský Brod, Drslavice, Hradčovice, Nedachlebice, Bílovice, Topolná, Babice, Sušice, Traplice, Jankovice.

Magistrát, resp. OKP, plnil dle zákona č. 247/1995 Sb., o volbách do Parlamentu České republiky a o změně a doplnění některých dalších zákonů, funkci pověřeného obecního úřadu v sídle volebního obvodu, a to zejména:

- zajišťoval organizačně a technicky přípravu, průběh a provedení voleb ve volebním obvodu;
- projednával a registroval přihlášky k registraci a informoval starosty o registraci přihlášek k registraci;
- určoval losem číslo, kterým byly označeny hlasovací lístky kandidátů pro volby do Senátu;
- zajistil tisk hlasovacích lístků pro volební obvod;
- zajistil místnosti a pomocné prostředky pro činnost pracoviště Českého statistického úřadu na úrovni volebního obvodu a spolupracoval s ním na zajištění potřebných technických zařízení pro zpracování a poskytování výsledku voleb na tomto pracovišti atd.

Jelikož žádný z kandidátů nezískal ve volebním obvodu v prvním kole voleb nadpoloviční většinu všech odevzdaných hlasů, konalo se v pátek 17. ledna od 14:00 do 22:00 hodin a v sobotu 18. ledna od 8:00 do 14:00 hodin kolo druhé. Ve druhém kole kandidovali pouze dva kandidáti, kteří se v prvním kole umístili na prvních dvou místech.

Do Senátu PČR za volební obvod č. 80 – Zlín byl zvolen Patrik Kunčar.

Výsledky doplňovacích voleb do senátního obvodu č. 80

Kolo	Voliči v sezn.	Vydané obálky	Volební účast v %
1.	99 034	23 100	23,33
2.	99 017	16 200	16,36

Kandidát číslo	příjmení, jméno, tituly	Volební strana	Politická příslušnost	Počty hlasů		% hlasů	
				1. kolo	2. kolo	1. kolo	2. kolo
1	Talaš Pavel MUDr.	Úsvit	BEZPP	2 967		12,92	
2	Juřenčáková Jana Ing.	NEZ	BEZPP	2 949		12,84	
3	Rafaja Radomír	KSČM	KSČM	1 686		7,34	
4	Maděra Luděk Ing.	Piráti	BEZPP	359		1,56	
5 +	Lukáš Libor	ODS	ODS	3 792	5 925	16,52	36,83
6 *	Kunčar Patrik Bc.	KDU-ČSL	KDU-ČSL	5 363	10 161	23,36	63,16
7	Zdráhalová Lapčíková Zuzana Mgr.	STAN+ZHN	BEZPP	1 613		7,02	
8	Remeš Jiří	Svobodní	Svobodní	529		2,30	
9	Kovaříková Milena Mgr.	ČSSD	ČSSD	3 695		16,09	

+ postupující kandidát

* zvolený kandidát

Volby do Evropského parlamentu, Zastupitelstva města Zlína a Senátu Parlamentu ČR (senátní obvod č. 78)

Na základě rozhodnutí prezidenta republiky ze dne 13. února 2014, jímž vyhlásil volby do Evropského parlamentu, volili obyvatelé města Zlína „europoslance“ ve dvou dnech, a to v pátek 23. května a v sobotu 24. května 2014. Volební místnosti byly otevřeny v pátek od 14:00 do 22:00 hodin a v sobotu od 8:00 do 14:00 hodin.

Prezident republiky rovněž vyhlásil svým rozhodnutím publikovaným ve Sbírce zákonů pod č. 112/2014 Sb. volby do Senátu PCR (pro volební obvod 78 – Zlín) a do zastupitelstev obcí a stanovil dny jejich konání na pátek 10. října a sobotu 11. října 2014.

V souladu s volebními zákony organizační oddělení Odboru kanceláře primátora pověřené přípravou voleb zabezpečilo v termínech stanovených zákonem, Ministerstvem vnitra ČR a Českým statistickým úřadem úkoly, z nichž nejzávažnější a organizačně nejnáročnější byly především:

- Aktualizace popisu volebních okrsků a zařazení všech obydlých domů do příslušných volebních okrsků.
- Zajištění 74 volebních místností, které musí probíhat ve značném časovém předstihu z důvodu sestavení rozvojových plánů a soupisu pro materiálové dovybavení. Nejvíce volebních místností bylo ve školských zařízeních, v objektech hasičských zbrojnic a úřadoven magistrátu v příměstských částech a městských čtvrtích.
- Zajištění telefonního spojení do volebních místností.
- Zajištění členů okrskových volebních komisí (dále i OVK) ve spolupráci se zaregistrovanými volebními stranami.
- Ustavující 1. zasedání okrskových volebních komisí se uskutečnilo ve dvou dnech v prostorách Interhotelu Moskva. Zasedání bylo rozděleno do tří částí: ustavující, instruktážní a pracovní. V části ustavující byl v každé komisi losem určen předseda a místopředseda komise; v části instruktážní byli členové komise stručně seznámeni s volebními zákony a v části pracovní členové komise již ve spolupráci se zapisovatelem řešili konkrétní zajištění provedení úkolů volební přípravy ve volebním okrsku.
- Na ustavující 1. zasedání okrskových volebních komisí navazovalo provedení instruktáží k vyhodnocování výsledků voleb, které se konaly vždy pro zástupce 25 okrskových volebních komisí. Odborný výklad a instruktážní film zajistil Český statistický úřad.
- Jmenování 74 zapisovatelů okrskových volebních komisí primátorem města. Pro zapisovatele se uskutečnily tři instruktáže na téma:
 - úkoly volební přípravy;
 - příprava zajištění 1. zasedání okrskových volebních komisí;
 - uzavření voličských seznamů a činnost zapisovatele a volební komise ve volebních dnech.

- Zřízení distribučního místa pro výdej volebních materiálů pro obce správního obvodu (pro 74 volebních okrsků města Zlína; 5 volebních okrsků města Fryšták; 3 volební okrsky obce Želechovice nad Dřevnicí a obce Bohuslavice u Zlína, Březnice, Březůvky, Dobrkovice, Doubravy, Držková, Hostišov, Hřivňův Újezd, Hvozdná, Kaňovice, Karlovice, Kašava, Kelníky, Lhota u Malenovic, Lípa nad Dřevnicí, Lukov, Lukoveček, Machová, Mysločovice, Ostrata, Provodov, Racková, Sazovice, Šarovy, Tečovice, Velký Ořechov a Vičková).

- Volební materiál obsahoval především zákony o volbách, metodický pokyn pro vyhodnocení výsledků voleb, hlasovací lístky, informační letáky, obálky doručovací (modré) a úřední (šedé a žluté), přelepy, formuláře – voličský průkaz, průkaz člena OVK a zapisovatele, zápis o průběhu zpracování výsledků voleb včetně příloh atd.

- V průběhu příprav byla současně zajišťována řada dalších úkolů koordinovaných organizační skupinou Odboru kanceláře primátora:

- zadání výtisku Oznámení o místě a datu konání voleb a zajištění zveřejnění podle ustanovení volebního zákona;
- zajištění razítkování až 240 tisíc úředních obálek a balení v přesně stanovených počtech dle OVK a počtu voličů;
- rozvoz vybavenosti do volebních místností podle provozních a úložných podmínek v objektu;
- předávání hlasovacích lístků voličům členy okrskových volebních komisí;
- Odbor občansko-správní vydával voličské průkazy;
- Odbor občansko-správní zajistil vyhotovení seznamu voličů a zvláštního seznamu voličů pro jednotlivé okrskové volební komise;
- zajištění provedení zkoušky telefonního spojení do volebních místností v den voleb hlášením o přípravě volebních místností a účasti členů volební komise – ve 14:00 hodin bylo ve všech volebních okrskách zahájeno hlasování prvního dne voleb;
- ve dnech voleb byla zajištěna stálá služba organizační, materiálové a dopravní skupiny, a to až do ukončení svozu volebních materiálů do úschovy magistrátu.

Specifická činnost spojená s přípravou voleb do Evropského parlamentu

Oproti volbám do Evropského parlamentu v roce 2009 došlo ke sčítání hlasů okrskovou volební komisí po uzavření volebních místností a výsledky byly předány Českému statistickému úřadu do úschovy. Zveřejněny pak byly až po uzavření všech místností na území EU (neděle 25. 10. 2014).

Výsledky voleb do Evropského parlamentu

Strana číslo	název	Platné hlasy ČR		Platné hlasy město Zlín	
		celkem	v %	celkem	v %
1	SNK Evropští demokraté	7 961	0,52	59	0,46
2	Koalice SP a NO!	2 899	0,19	21	0,16
3	Klub angažovaných nestraníků	2 379	0,15	19	0,15
4	NE Bruselu – Národní demokracie	7 109	0,46	65	0,51
5	Křesť. demokratická unie – Čs. strana lidová	150 792	9,95	1 644	13
6	Strana zdravého rozumu – NEHCEME EURO	24 724	1,63	184	1,45
7	Koalice TOP 09 a STAN	241 747	15,95	1 714	13,6
8	Liberálně ekologická strana	7 514	0,49	44	0,34
9	LEV 21 – Národní socialisté	7 099	0,46	59	0,46
10	Komunistická strana Čech a Moravy	166 478	10,98	934	7,4
11	evropani.cz	631	0,04	0	0
12	REPUBL. STRANA ČECH, MORAVY A SLEZSKA	1 100	0,07	5	0,03
13	Fair play – HNPĐ	900	0,05	1	0
14	Česká strana sociálně demokratická	214 800	14,17	1 824	14,5
16	ANO 2011	244 501	16,13	2 733	21,7
17	„Strana rovných příležitostí“	640	0,04	2	0,01
18	Moravané	6 614	0,43	66	0,52
19	Česká strana regionů	2 535	0,16	4	0,03
20	Občanská demokratická strana	116 389	7,67	801	6,35
21	VIZE 2014	3 698	0,24	19	0,15
22	Úsvit přímé demokracie T. Okamury	47 306	3,12	488	3,86
23	Strana zelených	57 240	3,77	331	2,62
24	Strana svobodných občanů	79 540	5,24	741	5,87
25	Romská demokratická strana	1 185	0,07	2	0,01
26	Komunistická strana Československa	8 549	0,56	42	0,33
27	Volte Pravý Blok www.cibulka.net	8 028	0,52	61	0,48
28	ANTIBURSÍK – STOP EKOTERORU!	761	0,05	3	0,02
29	Koalice DSSS a SPE	7 902	0,52	26	0,2
30	HNUTÍ SOCIÁLNĚ SLABÝCH	1 685	0,11	7	0,05
31	Republika	2 240	0,14	40	0,31
32	Česká pirátská strana	72 514	4,78	557	4,41
33	Česká Suverenita	2 086	0,13	32	0,25
34	Koruna Česká (monarch. strana)	2 434	0,16	14	0,11
35	Aktiv nezávislých občanů	1 242	0,08	4	0,03
36	Česká strana národně sociální	502	0,03	1	0
37	Občanská konzervativní strana	3 481	0,22	19	0,15
38	Věci veřejné	6 988	0,46	39	0,3
39	OBČANÉ 2011	1 299	0,08	7	0,05

Přehled získaných mandátů

Strana	Počet mandátů
ANO 2011	4
TOP 09 a Starostové	4
Česká strana sociálně demokratická	4
Komunistická strana Čech a Moravy	3
Křesťanská a demokratická unie – Československá strana lidová	3
Občanská demokratická strana	2
Strana svobodných občanů	1

Volební účasti ČR, Zlínský kraj a město Zlín

	Zapsaní voliči	Vydané obálky	Volební účast v %
Město Zlín	62 362	12 695	20,36
Zlínský kraj	482 994	84 556	17,51
ČR	8 395 132	1 528 250	18,20

zdroj: www.volby.cz

Specifická činnost spojená s přípravou voleb do Zastupitelstva města Zlína

Magistrát města Zlína jako pověřený obecní úřad projednával a registroval kandidátní listiny pro volby do zastupitelstev obcí náležejících do jeho územního obvodu.

Jednalo se o obce a zaregistrované kandidátní listiny volebních stran:

<i>Pro obec</i>	<i>Volební strana</i>	<i>Typ volební strany</i>
Bohuslavice u Zlína	KŘESŤANSKÁ A DEMOKRATICKÁ UNIE – ČESKOSLOVENSKÁ STRANA LIDOVÁ	politická strana
Bohuslavice u Zlína	Sdružení nezávislých kandidátů obce Bohuslavice u Zlína	sdružení nezávislých kandidátů
Bohuslavice u Zlína	SDRUŽENÍ POTŘEBNÉ BOHUSLAVIČÍM	sdružení politického hnutí STAROSTOVÉ A NEZÁVISLÍ a nezávislých kandidátů
Bohuslavice u Zlína	ZMĚNA	sdružení nezávislých kandidátů
Březnice	Nestraníci	sdružení nezávislých kandidátů a politické strany Spojení demokraté – Sdružení nezávislých
Březnice	Nestraníci – Březnice	politické hnutí
Březnice	SDRUŽENÍ NEZÁVISLÝCH KANDIDÁTŮ BŘEZNICE	sdružení nezávislých kandidátů a politického hnutí STAROSTOVÉ A NEZÁVISLÍ
Březůvky	Komunistická strana Čech a Moravy	politická strana
Březůvky	KŘESŤANSKÁ A DEMOKRATICKÁ UNIE – ČESKOSLOVENSKÁ STRANA LIDOVÁ	politická strana
Březůvky	Sdružení nezávislých kandidátů pro lepší Březůvky	sdružení nezávislých kandidátů
Březůvky	Úsvit přímé demokracie	politické hnutí
Dobrkovice	Sdružení nezávislých kandidátů Dobrkovice	sdružení nezávislých kandidátů
Doubravy	„Za krásnou a prosperující obec Doubravy, ve které je radost žít“	sdružení nezávislých kandidátů
Doubravy	Hasiči a občané Doubravy	sdružení nezávislých kandidátů
Doubravy	Sport a kultura pro Doubravu s podporou ANO 2011	sdružení politického hnutí a nezávislých kandidátů
Doubravy	Úsvit přímé demokracie	politické hnutí
Držková	KŘESŤANSKÁ A DEMOKRATICKÁ UNIE – ČESKOSLOVENSKÁ STRANA LIDOVÁ	politická strana
Držková	SDH Držková	sdružení nezávislých kandidátů
Hostišová	KŘESŤANSKÁ A DEMOKRATICKÁ UNIE – ČESKOSLOVENSKÁ STRANA LIDOVÁ	politická strana
Hostišová	SDRUŽENÍ NEZÁVISLÝCH KANDIDÁTŮ	sdružení nezávislých kandidátů
Hřivínův Újezd	KŘESŤANSKÁ A DEMOKRATICKÁ UNIE – ČESKOSLOVENSKÁ STRANA LIDOVÁ	politická strana
Hvozdná	Česká strana sociálně demokratická	politická strana
Hvozdná	HVOZDENŠTÍ NEZÁVISLÍ	sdružení nezávislých kandidátů
Hvozdná	KŘESŤANSKÁ A DEMOKRATICKÁ UNIE – ČESKOSLOVENSKÁ STRANA LIDOVÁ	politická strana
Kaňovice	SNK – Hasiči a příznivci Kaňovice	sdružení nezávislých kandidátů
Kaňovice	VIZE KAŇOVIC DO ROKU 2018	sdružení politického hnutí STAROSTOVÉ A NEZÁVISLÍ a nezávislých kandidátů
Karlovice	Sdružení nezávislých kandidátů obce Karlovice I.	sdružení nezávislých kandidátů
Karlovice	Sdružení nezávislých kandidátů obce Karlovice II.	sdružení nezávislých kandidátů
Kašava	Česká strana sociálně demokratická	politická strana

Kašava	KŘEŠŤANSKÁ A DEMOKRATICKÁ UNIE – ČESKOSLOVENSKÁ STRANA LIDOVÁ	politická strana
Kašava	NEZÁVISLÍ KAŠAVJANÉ	sdužení politického hnutí STAROSTOVÉ A NEZÁVISLÍ a nezávislých kandidátů
Kašava	Zvuk12 pro Kašavu	politické hnutí
Kelníky	KELNÍKY !!!	sdužení nezávislých kandidátů
Lhota	Česká strana sociálně demokratická	politická strana
Lípa	Občanská demokratická strana	politická strana
Lukov	RODINA JE MÍSTEM LÁSKY A ŽIVOTA	sdužení politické strany a nezávislých kandidátů KDU – ČSL a nezávislí kandidáti
Lukov	Sdužení nezávislých kandidátů „LUKOV BUDOUCNOSTI“	sdužení nezávislých kandidátů
Lukov	Sdužení nezávislých kandidátů a Občanské demokratické strany	sdužení politické strany ODS a nezávislých kandidátů
Lukov	Sdužení nezávislých kandidátů Lukov	sdužení nezávislých kandidátů
Lukoveček	LUKOVEČEK PRO BUDOUCNOST	sdužení nezávislých kandidátů
Lukoveček	ZA LUKOVEČEK KRÁSNĚJŠÍ	sdužení nezávislých kandidátů
Machová	KDU-ČSL a Nezávislí kandidáti	sdužení nezávislých kandidátů
Mysločovice	KŘEŠŤANSKÁ A DEMOKRATICKÁ UNIE – ČESKOSLOVENSKÁ STRANA LIDOVÁ	politická strana
Mysločovice	Sbor dobrovolných hasičů Mysločovice	sdužení nezávislých kandidátů
Mysločovice	TJ SOKOL Mysločovice, o.s.	sdužení nezávislých kandidátů
Ostrata	NEZÁVISLÍ I	sdužení nezávislých kandidátů
Ostrata	NEZÁVISLÍ II	sdužení nezávislých kandidátů
Ostrata	Sdužení nezávislých kandidátů obce Ostrata	sdužení nezávislých kandidátů
Provodov	KŘEŠŤANSKÁ A DEMOKRATICKÁ UNIE – ČESKOSLOVENSKÁ STRANA LIDOVÁ	politická strana
Provodov	PROVODOVJANI	sdužení nezávislých kandidátů
Provodov	SPORTOVCI	sdužení nezávislých kandidátů
Provodov	TOP 09 s podporou nezávislých kandidátů	politická strana
Racková	Česká strana sociálně demokratická	politická strana
Racková	KŘEŠŤANSKÁ A DEMOKRATICKÁ UNIE – ČESKOSLOVENSKÁ STRANA LIDOVÁ	politická strana
Racková	Sdužení nezávislých kandidátů Racková	sdužení nezávislých kandidátů
Sazovice	„Sazovice – obec otevřená občanům“	sdužení nezávislých kandidátů
Sazovice	KŘEŠŤANSKÁ A DEMOKRATICKÁ UNIE – ČESKOSLOVENSKÁ STRANA LIDOVÁ	politická strana
Sazovice	Sdužení nezávislých kandidátů při Sboru dobrovolných hasičů v Sazovicích	sdužení nezávislých kandidátů
Šarovy	MUŽI	sdužení nezávislých kandidátů
Šarovy	Nezávislí 1	sdužení nezávislých kandidátů
Šarovy	Nezávislí 2	sdužení nezávislých kandidátů

Šarovy	ŽENY	sdužení nezávislých kandidátů
Tečovice	KŘESŤANSKÁ A DEMOKRATICKÁ UNIE – ČESKOSLOVENSKÁ STRANA LIDOVÁ	politická strana
Tečovice	Občané pro Tečovice	sdužení nezávislých kandidátů
Tečovice	STAROSTOVÉ A NEZÁVISLÍ	politické hnutí
Velký Ořechov	Hnutí Ořechov	sdužení nezávislých kandidátů
Velký Ořechov	KŘESŤANSKÁ A DEMOKRATICKÁ UNIE – ČESKOSLOVENSKÁ STRANA LIDOVÁ	politická strana
Velký Ořechov	OBČANÉ PRO VELKÝ OŘECHOV	sdužení nezávislých kandidátů
Velký Ořechov	SDRUŽENÍ NEZÁVISLÝCH KANDIDÁTŮ PRO VELKÝ OŘECHOV	sdužení nezávislých kandidátů
Vičková	Sdužení nezávislých kandidátů Českého zahrádkářského svazu ve Vičkové	sdužení nezávislých kandidátů
Vičková	Sdužení nezávislých kandidátů SDH Vičková	sdužení nezávislých kandidátů
Zlín	„NEZÁVISLÍ – Za otevřený a prosperující Zlín“	politické hnutí
Zlín	ANO 2011	politické hnutí
Zlín	Česká strana sociálně demokratická	politická strana
Zlín	Komunistická strana Čech a Moravy	politická strana
Zlín	KŘESŤANSKÁ DEMOKRATICKÁ UNIE – ČESKOSLOVENSKÁ STRANA LIDOVÁ A ZLÍN 21 – SPOLEČNĚ PRO ZLÍN	koalice politické strany KDU – ČSL a politického hnutí Zlín 21
Zlín	Nezávislí Zelení Piráti pro Zlín	koalice politické strany Strana Zelených a Česká pirátská strana
Zlín	Občanská demokratická strana	politická strana
Zlín	Občanská konzervativní strana	politická strana
Zlín	Otevřená radnice a sdužení nezávislých kandidátů Jižní Svahy Zlín	sdužení politického hnutí Otevřená radnice a nezávislých kandidátů
Zlín	STAROSTOVÉ A NEZÁVISLÍ	politické hnutí
Zlín	Strana Práv Občanů s podporou nezávislých kandidátů	politická strana
Zlín	Strana svobodných občanů	politická strana
Zlín	TOP 09	politická strana
Zlín	Úsvit přímé demokracie	politické hnutí
Želechovice nad Dřevnicí	Česká strana sociálně demokratická	politická strana
Želechovice nad Dřevnicí	Kateřina Kořenková	nezávislý kandidát
Želechovice nad Dřevnicí	KŘESŤANSKÁ A DEMOKRATICKÁ UNIE – ČESKOSLOVENSKÁ STRANA LIDOVÁ	politická strana
Želechovice nad Dřevnicí	Mgr. et Mgr. Dagmar Kaňovská	nezávislý kandidát
Želechovice nad Dřevnicí	Spojení demokraté – Sdužení nezávislých	politická strana
Želechovice nad Dřevnicí	STAROSTOVÉ A NEZÁVISLÍ	politické hnutí



Pro tyto volební strany bylo vylosováno pořadí na hlasovacím lístku. Následně byl zadán tisk hlasovacích lístků, včetně korektur, a distribuce hlasovacích lístků pro jednotlivé obce.

Výsledky voleb do Zastupitelstva města Zlína (komunální volby)

Do Zastupitelstva města Zlína se volilo 41 zastupitelů. Kandidovalo celkem 14 volebních stran.

Počet volených členů zastupitelstva:	41
Počet volebních okrsků ve městě (volebních místností):	74
Počet zapsaných voličů:	62 426
Vydaných úředních obálek:	24 248
Volební účast:	38,84 %

Výsledky voleb dle jednotlivých volebních stran:

Kandidátní listina		Hlasy		Počet mandátů
číslo	název	abs.	v %	
1	Otevřená radnice a SNK Jižní Svahy	21 231	2,41	0
2	ANO 2011	128 653	14,62	8
3	Úsvit přímé demokracie	26 738	3,04	0
4	STAROSTOVÉ A NEZÁVISLÍ	278 061	31,6	18
5	TOP 09	28 291	3,21	0
6	Občanská konzervativní strana	3 821	0,43	0
7	Nezávislí Zelení Piráti pro Zlín	32 730	3,72	0
8	Komunistická strana Čech a Moravy	56 236	6,39	3
9	KDU-ČSL a ZLÍN 21 – společně pro Zlín	101 331	11,51	6
10	NEZÁVISLÍ – Za otevřený a prosperující Zlín	19 485	2,21	0
11	Česká strana sociálně demokratická	102 033	11,59	6
12	Strana Práv Občanů	22 907	2,6	0
13	Občanská demokratická strana	42 003	4,77	0
14	Strana svobodných občanů	16 520	1,88	0

Zvolení členové Zastupitelstva města Zlína:

Kandidátní listina		Kandidát		věk	Navrhující strana	Politická příslušnost	Hlasy		Pořadí zvolení
číslo	název	p. č.	příjmení, jméno, tituly				abs.	v %	
2	ANO 2011	1	Kamas Patrik Mgr.	40	ANO 2011	BEZPP	4 368	3,39	1
2	ANO 2011	2	Horáková Lenka Ing.	37	ANO 2011	BEZPP	4 072	3,16	2
2	ANO 2011	3	Stříbný Dalibor	28	ANO 2011	ANO 2011	3 935	3,05	3
2	ANO 2011	4	Kovaříková Dana	53	ANO 2011	BEZPP	3 886	3,02	4
2	ANO 2011	5	Vychytil David Ing.	36	ANO 2011	BEZPP	3 942	3,06	5
2	ANO 2011	6	Bazelová Jana	45	ANO 2011	BEZPP	3 879	3,01	6
2	ANO 2011	7	Korec Jiří Ing. et Ing.	28	ANO 2011	BEZPP	3 838	2,98	7
2	ANO 2011	8	Brada Pavel Mgr.	35	ANO 2011	BEZPP	3 866	3,00	8
4	STAN	1	Adámek Miroslav MUDr.	51	STAN	BEZPP	9 263	3,33	1
4	STAN	2	Běták Ondřej	42	STAN	STAN	7 764	2,79	2
4	STAN	3	Landsfeld Bedřich RNDr.	55	STAN	BEZPP	7 651	2,75	3
4	STAN	5	Francová Kateřina Bc.	40	STAN	ZHN	7 470	2,68	4
4	STAN	4	Pilka František	48	STAN	STAN	7 191	2,58	5
4	STAN	6	Novák Josef	46	STAN	BEZPP	7 157	2,57	6
4	STAN	7	Štětkař Jan Ing.	40	STAN	BEZPP	7 030	2,52	7
4	STAN	8	Macek Roman PaedDr.	52	STAN	BEZPP	7 150	2,57	8
4	STAN	9	Latta Jiří MUDr.	60	STAN	BEZPP	7 056	2,53	9
4	STAN	10	Stojar Pavel Mgr.	40	STAN	ZVUK 12	7 004	2,51	10
4	STAN	11	Domanský Zbyněk Ing.	51	STAN	STAN	7 123	2,56	11
4	STAN	12	Simerská Helena Mgr.	45	STAN	BEZPP	6 898	2,48	12
4	STAN	13	Hábl Zdeněk	32	STAN	BEZPP	6 928	2,49	13
4	STAN	14	Albrecht Ondřej	25	STAN	BEZPP	6 832	2,45	14
4	STAN	15	Müllerová Jaroslava	53	STAN	BEZPP	6 851	2,46	15
4	STAN	16	Točev Svetoslav Mgr.	42	STAN	BEZPP	6 817	2,45	16
4	STAN	17	Chwaszcz Pavel	67	STAN	BEZPP	6 890	2,47	17
4	STAN	18	Juráková Svatava	40	STAN	BEZPP	6 806	2,44	18
8	KSČM	1	Butnikošarovská Dagmar Ing.	62	KSČM	KSČM	1 630	2,89	1
8	KSČM	2	Rafaja Radomír	70	KSČM	KSČM	1 562	2,77	2
8	KSČM	3	Remeš Stanislav	62	KSČM	KSČM	1 474	2,62	3
9	KDU-ČSL a Z21 1	Kašný Miroslav Mgr.	54	KDU-ČSL	KDU-ČSL	3 801	3,75	1	
9	KDU-ČSL a Z21 2	Dufek Aleš Mgr.	40	Z21	Z21	3 632	3,58	2	
9	KDU-ČSL a Z21 11	Markytán Karel	60	Z21	ZHN	2 976	2,93	3	
9	KDU-ČSL a Z21 3	Cholek Michal Mgr.	52	Z21	Z21	2 774	2,73	4	
9	KDU-ČSL a Z21 4	Skřivánek Ivan Ing.	57	KDU-ČSL	KDU-ČSL	2 624	2,58	5	
9	KDU-ČSL a Z21 5	Schneider Jaromír	48	KDU-ČSL	KDU-ČSL	2 674	2,63	6	
11	ČSSD	1	Drtíl Vladimír Ing. et Ing.	69	ČSSD	ČSSD	2 903	2,84	1
11	ČSSD	3	Knedla Jiří Bc.	47	ČSSD	ČSSD	2 738	2,68	2
11	ČSSD	2	Vaigel Roman Mgr.	40	ČSSD	ČSSD	2 731	2,67	3
11	ČSSD	4	Komínková Věra	63	ČSSD	ČSSD	2 676	2,62	4
11	ČSSD	5	Prokeš Antonín Ing. et Bc.	38	ČSSD	ČSSD	2 705	2,65	5
11	ČSSD	6	Šenkeřík Tomáš Ing.	27	ČSSD	ČSSD	2 594	2,54	6

zdroj: www.volby.cz

Poznámka: Zvolení členové zastupitelstva mohou dle § 55 a § 56 zákona č. 491/2002 Sb., o volbách do zastupitelstev obcí, rezignovat na svou funkci. V takovém případě nastupuje za člena tohoto zastupitelstva náhradník z kandidátní listiny téže volební strany.

Porovnání výsledků voleb v letech 1994, 1998, 2002, 2006, 2010 a 2014 u vybraných volebních stran (získané hlasy v %)

Název/zkratka volební strany	1994	1998	2002	2006	2010	2014
ODS	34,00	25,50	25,92	37,18	12,97	4,77
ČSSD	10,00	21,46	20,77	20,06	14,70	11,59
KDU-ČSL	14,30	13,23	11,56	9,36	7,08	11,51
Zlínské hnutí nezávislých		11,62	14,52	7,23	5,28	0
KSČM	13,60	11,04	11,53	10,09	7,29	6,39
NEZÁVISLÍ		3,91	8,00	2,94	1,63	2,21
Strana zelených	0,68			3,28	1,32	3,72
M.O.R. – za Morální Očistu Radnice					15,69	0
Věci veřejné (VV)					5,28	0
TOP 09						3,21
STAROSTOVÉ A NEZÁVISLÍ					23,26	31,60
ANO 2011						14,62

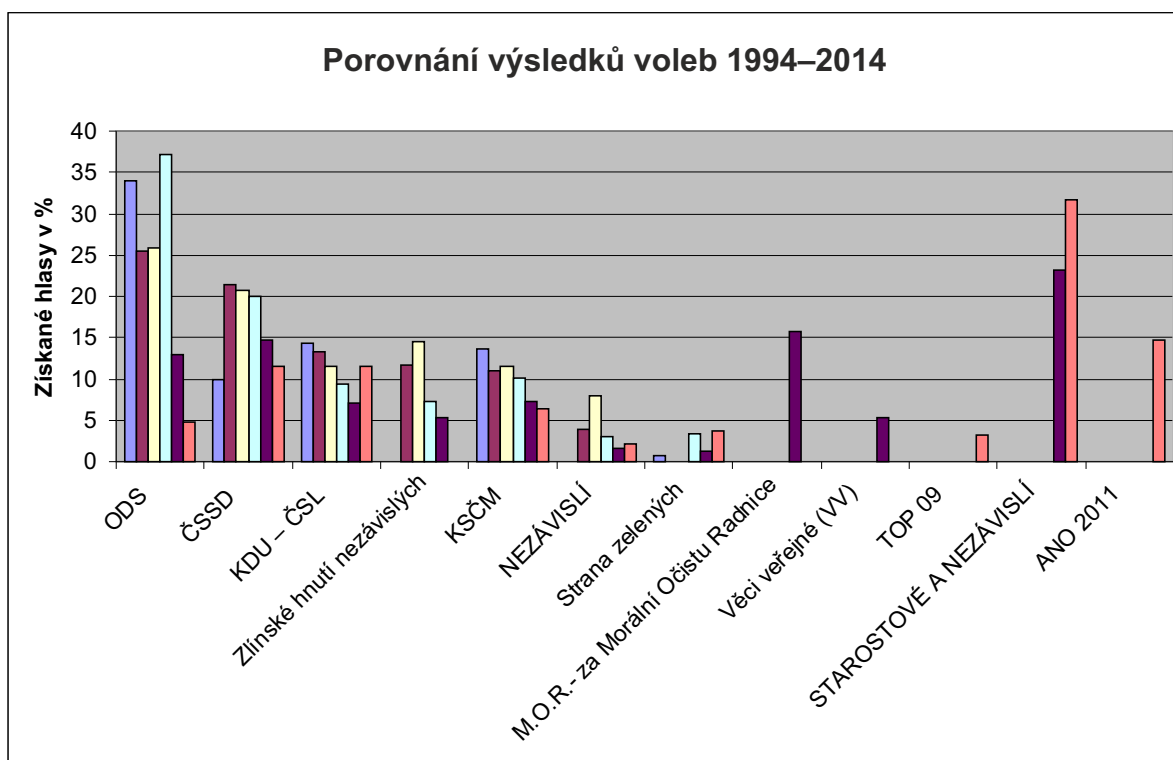

Poznámka: V roce 1994 kandidovala ČSSD jako Sdružení ČSSD, SDI, ZS, NK. Pro vyhodnocení jsme pro „NEZÁVISLÍ“ použili výsledky z roku 1998 Sdružení NEZ, NK Zlín 2002. V roce 2006 kandidovala KDU-ČSL jako koalice KDU-ČSL a NESTRANÍCI s názvem VOLBA PRO ZLÍN a v roce 2014 pak jako koalice SPOLEČNĚ PRO ZLÍN s hnutím Zlín 21. V roce 2014 oproti roku 2010 kandidovaly subjekty TOP 09 a STAROSTOVÉ A NEZÁVISLÍ samostatně. Strana zelených kandidovala v roce 2014 v koalici politických stran Strana zelených a Česká pirátská strana.

Data v článku byla převzata z oficiálního volebního serveru Českého statistického úřadu – www.volby.cz, kde rovněž naleznete podrobné výsledky za jednotlivé volební okrsky.

Specifická činnost spojená s přípravou voleb do Senátu PČR, volební obvod č. 78

V souladu s rozhodnutím prezidenta republiky se konaly společně s volbami do zastupitelstev obcí i volby do Senátu Parlamentu České republiky pro volební obvod č. 78.

Tento volební obvod má své sídlo ve Zlíně a je vymezen následovně: severní část okresu Zlín – ohraničená na jihu obcemi Nedašov, Návojná, Valašské Klobouky, Křekov, Vla-

chova Lhota, Újezd, Vizovice, Zádveřice-Raková, Lípa, Zlín, Sazovice, Machová; jižní část okresu Vsetín – ohraničená na severu obcemi Hošťálková, Liptál, Seninka, Leskovec, Valašská Polanka, Lužná, Lidečko, Horní Lideč, Střelná (celkem se jedná o 147 volebních okrsků).

Magistrát, resp. OKP, plnil dle zákona č. 247/1995 Sb., o volbách do Parlamentu České republiky a o změně

a doplnění některých dalších zákonů, funkci pověřeného obecního úřadu v sídle volebního obvodu, a to zejména:

- zajišťoval organizačně a technicky přípravu, průběh a provedení voleb ve volebním obvodu;
- projednával a registroval přihlášky k registraci a informoval starosty o registraci přihlášek k registraci;
- určoval losem číslo, kterým byly označeny hlasovací lístky kandidátů pro volby do Senátu;
- zajistil tisk hlasovacích lístků pro volební obvod;
- zajistil místnosti a pomocné prostředky pro činnost pracoviště Českého statistického úřadu na úrovni volebního obvodu a spolupracoval s ním na zajištění potřebných technických zařízení pro zpracování a poskytování výsledku voleb na tomto pracovišti atd.

Kandidát číslo	příjmení, jméno, tituly	Volební strana	Politická příslušnost	Počty hlasů		% hlasů	
				1. kolo	2. kolo	1. kolo	2. kolo
1	Žůrek Petr Mgr. S.T.D.	STAN	STAN	4 223	X	9,76	X
2	Nedbálek Karel JUDr. Ing. Ph.D.	ČS	ČS	166	X	0,38	X
3	Jurkovičová Aloisie JUDr.	ANO 2011	BEZPP	2 854	X	6,59	X
4	Zlínský Jan JUDr.	NEZ	BEZPP	914	X	2,11	X
*5	Čuba František doc. Ing. CSc.	SPO	SPO	10 333	11 971	23,89	54,01
+6	Gajdůšková Alena PaedDr.	ČSSD	ČSSD	10 240	10 193	23,68	45,98
7	Antolák Vlastislav Mgr.	KSČM	KSČM	936	X	2,16	X
8	Bravenec Jan Ing.	Úsvit	BEZPP	1 357	X	3,13	X
9	Maděra Luděk Ing.	Piráti	BEZPP	830	X	1,91	X
10	Křížová Olga PaedDr.	Republika	BEZPP	1 337	X	3,09	X
11	Dufek Aleš Mgr.	KDU-ČSL+Z21	Z21	7 704	X	17,81	X
12	Sýkora Jiří MUDr.	ODS	ODS	2 349	X	5,43	X

+) *postupující kandidát* *) *zvolený kandidát*

Místní referendum

Dne 29. 8. 2014 obdržel Magistrát města Zlína (dále jen magistrát) Návrh na konání místního referenda, který podal přípravný výbor pro konání místního referenda zastoupený Mgr. Tomášem Pasterným. Dle zákona o místním referendu návrh spolu s přílohou předkládá přípravný výbor magistrátu, který posoudí předložený návrh ve lhůtě do 15 dnů ode dne jeho podání.

K datu podání návrhu, tj. k 29. 8. 2014, bylo v registru Ministerstva vnitra ČR evidováno 62 508 oprávněných osob (voličů). Podle ustanovení § 8 odst. 2 zákona o místním referendu byla pro podání návrhu nutná podpora 10 % oprávněných osob, počet podpisů oprávněných osob nutný pro podání návrhu na konání referenda byl tedy 6 251.

OKP ve spolupráci s OOSA při kontrole a ověřování údajů obsažených v Návrhu na konání místního referenda shledal některé údaje jako nesprávné, popř. neúplné. Po prozkoumání podpisových archů a zjištění chyb a závad došel magistrát k závěru, že celkový počet oprávněných osob, které svým podpisem podpořily návrh, činil 5 339, tzn. chybělo 912 podpisů oprávněných osob nutných pro podání návrhu na konání referenda.

Podle ustanovení § 12 odst. 2 zákona o místním referendu magistrát vyzval dne 16. 9. 2014 přípravný výbor k odstranění zjištěných nedostatků ve lhůtě do 30. 9. 2014. Dne 30. 9. 2014 obdržel magistrát opravený a doplněný Návrh na konání místního referenda, který opětovně posoudil z hlediska požadavků stanovených v § 8 a následujících zákona. Na základě provedeného posouzení opraveného a doplněného návrhu bylo magistrátem konstatováno, že takto opravený a doplněný návrh již splňuje náležitosti zákona, a to především v důsledku skutečnosti, že celkový počet uznatelných podpisů občanů požadujících konání referenda nově činil 6 255, což je o 4 více, než požaduje zákon.

Jelikož žádný z kandidátů nezískal v prvním kole voleb nadpoloviční většinu všech odevzdaných hlasů, konalo se v pátek 17. října od 14:00 hodin do 22:00 hodin a v sobotu 18. října od 8:00 hodin do 14:00 hodin kolo druhé. Ve druhém kole kandidovali pouze dva kandidáti, kteří se v prvním kole umístili na prvních dvou místech.

Do Senátu PČR za volební obvod č. 78 – Zlín byl zvolen František Čuba.

Výsledky voleb do senátního obvodu č. 78 – Zlín

Kolo	Voliči v sezn.	Vydané obálky	Volební účast v %
1	108 711	45 614	41,96
2	108 730	22 273	20,48

V návaznosti na tuto skutečnost bylo dne 16. 10. 2014 zmocnění přípravného výboru písemně sděleno, že návrh splňuje požadavky stanovené zákonem a že bude v souladu se zákonem předložen Radou města Zlína k projednání na nejbližším zasedání Zastupitelstva města Zlína.

Zastupitelstvo města Zlína na svém ustavujícím zasedání dne 6. 11. 2014:

- vzalo na vědomí návrh přípravného výboru ze dne 29. 8. 2014;
- vyhlásilo v souladu se zákonem č. 22/2004 Sb. konání místního referenda na území statutárního města Zlína na základě návrhu přípravného výboru ze dne 29. 8. 2014 o otázce ve znění: „Souhlasíte s tím, aby statutární město Zlín zakázalo provozování loterií a sázkových her uvedených v § 2 písm. e), g), i), j), l), m) a n) a § 50, odst. 3, zákona o loteriích a jiných podobných hrách, to jest, zejména výherních hracích přístrojů a interaktivních videoloterijních terminálů, lokálních i centrálních loterijních systémů a jiných obdobných přístrojů, na celém svém území?“, s odůvodněním návrhu a odhadem nákladů spojených s provedením místního referenda a realizací rozhodnutí přijatého v místním referendu a způsobu jejich úhrady z rozpočtu statutárního města Zlína;
- stanovilo den konání místního referenda na pátek 23. 1. 2015 od 8:00 hodin do 20:00 hodin a výši odměny za výkon funkce člena okrskových komisí a místní komise 1 000 Kč a předsedy okrskových komisí a místní komise 1 100 Kč.

V souvislosti s navrhovanou otázkou nebylo zpočátku zcela jasné, zda tato není v rozporu s písm. g) § 7 zákona o místním referendu. Ze stanovisek advokátní kanceláře Mašek, Kočí, Aujezdský ze dne 3. 6. 2014 a Ministerstva vnitra ČR, č. j. MV-112568-3/ODK-2014, ze dne 2. 9. 2014, vyplývalo,

že takto položená otázka je v rozporu s § 7 písm. g) zákona a že tedy referendum o ní je nepřipustné. Následně však došlo k judikatornímu vyjasnění této otázky v rozsudku Nejvyššího správního soudu, č. j. Ars 3/2014-36, ze dne 2. 10. 2014, který v případě posuzování prakticky stejné referendové otázky u jiného města konstatoval její přípustnost. Následně změnilo v dané věci své původní stanovisko i Ministerstvo vnitra ČR (č. j. MV-124643-1/ODK-2014 ze dne 16. 9. 2014) a aktuálně konstatuje přípustnost místního referenda o dané otázce.

V roce 2014 zahájil odbor technicko-organizační přípravu referenda, která je obdobná jako u zajištění voleb.

Činnost kanceláří místních částí

Celé území města Zlína je pokryto dílčími okrsky jednotlivých kanceláří místních částí. V roce 2014 fungovalo 30 kanceláří místních částí.

Odbor kanceláře primátora svolává pracovníky kanceláří pravidelně každý pátek na pracovní jednání v budově radnice. Pracovníci vedou záznamy o návštěvnosti občanů a pracovní činnosti v úředních hodinách i mimo ně a jednotlivé problematiky řeší na příslušných odborech MMZ.

Během několika let se ve Zlíně podařilo nastavit fungující systém při řešení problémů obyvatel místních částí a zakotvit pojem kancelář místní části (dříve úřadovna, občanská iniciativa) do povědomí občanů tak, aby ji vnímali jako nedílnou součást vztahu občan–magistrát.

V minulých letech jsme zaznamenali nárůst využití pracovníků kanceláří místních částí jednotlivými odbory magistrátu. Nejvíce spolupracovali s Odborem městské zeleně, Odborem životního prostředí a zemědělství, Odborem koncepce a realizace dopravních staveb a Odborem stavebních a dopravních řízení. Jednalo se především o roznos informačních letáků, pozvánek na veřejná projednávání, zveřejňování vyhlášek a jiných materiálů MMZ.

Kooperaci mezi těmito pracovníky a odbory MMZ vyjadřuje následující tabulka:

Sledovaný údaj	Počet sledovaných údajů ve 30 kancelářích místních částí	Průměrný počet sledovaných údajů na 1 kancelář místní části
zveřejněné materiály ve vývěsních skříňkách, roznos či výlep v lokalitě	18 860 *	628 **
roční návštěvnost	2 742	91
řešené podněty občanů	3 033	101

* zveřejněno v 91 vývěsních skříňkách

** průměrný počet vývěsních skříňek na 1 kancelář = 3

Kladně hodnoceným prvkem ze strany občanů je činnost pracovníků na údržbu, tzv. cestářů, kteří zajišťují v místních částech drobné opravy a údržby chodníků, odstraňují prorůstající trávu, v zimním období uklízejí sněh (v místech neudržovaných TSZ, s.r.o.), udržují čistotu na zastávkách MHD, provádějí nátěry zábradlí a laviček a další práce drobného charakteru. V r. 2014 fungovali ve 26 místních částech.

Veřejná setkání členů RMZ a zástupců MMZ s občany místních částí a lokalit města Zlína

V roce 2014 se uskutečnilo 6 setkání s občany. Veřejnost byla informována o místě konání prostřednictvím plakátů ve vývěsních skříňkách v dané oblasti, na plakátovacích plochách, v Magazínu Zlín a na internetových stránkách města.

Z každého veřejného setkání se pořizuje zápis, který je rozeslán na jednotlivé odbory a je zveřejněn na internetových stránkách města a ve vývěsních skříňkách v dané části. Tento materiál obsahuje také úkoly směřované na kome-

tenční odbory, případně další organizace odpovídající za danou problematiku. Úkoly vyplývající z těchto setkání jsou sledovány a průběžně plněny. Odpovědi na dotazy, připomínky, stížnosti předávají jednotlivé odbory Odboru kanceláře primátora, který je zveřejňuje na internetových stránkách města a ve vývěsních skříňkách v dané místní části. Ze setkání v roce 2014 vzešlo 75 podnětů.

Zhodnocení plnění úkolů vyplývajících z veřejných setkání zástupců rady města s občany místních částí města Zlína

Počet úkolů z veřejných setkání v roce 2014	75
Odbor koncepce a realizace dopravních staveb	48
Odbor městské zeleně	6
Odbor realizace investičních akcí	6
Odbor stavebních a dopravních řízení	3
Městská policie Zlín	3
Odbor životního prostředí a zemědělství	2
Odbor právní	2
Odbor školství	2
Odbor ekonomiky a majetku	1
Oddělení krizového řízení a obrany	1
Odbor kanceláře primátora	1

Úkoly se týkaly zejména těchto záležitostí:

Místní část Podhoří – 24. 2. 2014

Propadající se kanalizace v ul. K. Světlé; pravidelného blokového čištění ulice L. Váchy; změny dopravního značení u vjezdu k č. p. 513 a 514; vybudování chodníku kolem moruše u zastávky MHD Podhoří, sídliště; opravy komunikace u nové křižovatky na Podhoří; umístění vodorovného dopravního značení Zákaz zastavení ve východní části křižovatky ul. K. Světlé a Svat. Čecha; rekonstrukce chodníku tř. T. Bati; regenerace panelového sídliště; omezení rychlosti v ul. B. Němcové; zrušení podmínky každoročního obnovování seniorpasu v MHD; zajištění údržby památníku u trhu; pravidelné kontroly okolí MŠ a klubu seniorů z důvodu výskytu sociálně nepřizpůsobivých občanů; instalace mobilního sloupku před budovu klubu seniorů na Podhoří.

Místní část Lhotka-Chlum – 10. 3. 2014

Návrhů na využití prostoru v budově kanceláře místní části; opravy panelového chodníku Lhotka-Tečovice; záměru ve věci nevyužívané studny ve Lhotce; stavu vyhořelého RD ve Lhotce; opravy komunikace III/43829 v Tečovicích; zrušení požární nádrže na soukromém pozemku ve Lhotce; instalace zařízení monitorujícího rychlost projíždějících vozidel a příp. změny dopravního značení; možnosti prodloužení chodníku po levé straně až k odbočce k bývalé hasičské nádrži; bezpečnostní situace na komunikaci ve Lhotce směrem na Hostišovou; kanalizace.

Místní část Malenovice – stará část (přp. sídliště) – 24. 3. 2014

Zveřejnění přehledu investic; ořezu javorů, smrku a tují u č. p. 762; ořezu keřů či stromů v křižovatkách na sídlišti; zasypání terénu podél rekonstruovaných chodníků na sídlišti; zveřejnění PD na rekonstrukci středu Malenovic; rekonstrukce ul. Zabráni; orientačního měření rychlosti na ul. Potěbníkova, Jarolímkovo náměstí a Zabráni; informování občanů o výsledku jednání týkajícího se stěhování ZUŠ; omezení průjezdu nákladních vozidel nad 3,5 tuny v ul. Havlíčkova; informování občanů o způsobu zásobování při rekonstrukci ZŠ Komenského 78; zajištění volného přístupu na hřiště u ZŠ Komenského 78; vybudování společenských prostor pro setkávání občanů Malenovic.

Místní část U Majáku, Filmové ateliéry – 7. 4. 2014

Instalace lavičky u zastávky MHD na Filmových ateliérech; sběru bioodpadu; vyčištění koryta podél komunikace ul. Březnická; vyčištění chodníku od Domu kultury k autobusovému nádraží; zprůjezdění komunikace kolem polikliniky pro dovoz pacientů; instalace dopravního značení Zákaz zastavení v ul. Pod Tlustou; opravy povrchového žlabu u č. p. 5106 v ul. Nad Březinkou; umístění zpomalovacího prahu v ul. Nad Březinkou; rekonstrukce křižovatky ul. Březnická–Mostní; rekonstrukce chodníku ul. Březnická; dokončení rekonstrukce ul. Filmová – II. a III. část; ořezu keřů a stromů v křižovatce ul. Filmová a Vrchy.

Místní část Bartošova čtvrť – 2. 6. 2014

Vybudování zálivu zastávky MHD Podvesná XVII; rekonstrukce ul. Havlíčkovo nábřeží; vybudování bezbariérových zastávek MHD Dřevnická; vybudování chodníku pod supermarketem Lidl; vybudování cyklostezky ke splavu podél pravého břehu potoka; rekonstrukce zbývajících parkovišť na Bartošově čtvrti; zprůjezdění dopravního značení při vjezdu do Bartošovy čtvrti na ul. Dřevnická; vybudování provizorního parkoviště z panelů pro koupaliště Zelené na místě zahrádek; bezpečného vjezdu cyklistů z cyklostezky na ul. M. Knesla; schválení regulačního plánu pro II. etapu Bartošovy čtvrti; opravy povrchu chodníku ul. Dřevnická podél DSZO; opravy osvětlení, zídky a stromu na hřišti Velryba.

Místní část Klečůvka – 16. 6. 2014

Rekonstrukce místní komunikace Borošín; vývoje situace ve VaK, a. s.; opravy vpusti kanalizace na komunikaci směrem na Veselou; zpřístupnění parku u archivu pro veřejnost vč. instalace laviček; zřízení městských částí; umístění dopravního zrcadla; stavu dopravních značek vč. případné obnovy; schváleného územního plánu; kanalizace.

Přehled plnění úkolů z veřejných setkání za rok 2014

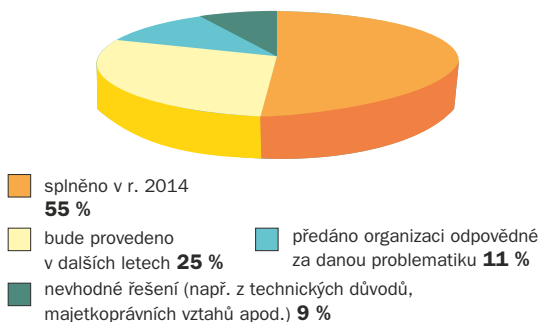

Komise místních částí

Středisko komunikace s místními částmi vytváří a realizuje projekt komisí místních částí (KMČ), zajišťuje jeho prezentaci vůči občanům a vytváří podmínky pro činnost komisí. Dále zpracovává a vyhodnocuje zápisy z jednání komisí, eviduje úkoly z těchto zápisů a předává je k řešení příslušným odborům MMZ. Metodicky vede tajemníky komisí a spolupracuje s jednotlivými členy Zastupitelstva města Zlína pro určené místní části.

Komise místních částí jsou dobrovolnými iniciativními seskupeními občanů místních částí a poradními orgány Rady a Zastupitelstva města Zlína. Statut komisí místních částí stanovuje pravidla pro zřízení komisí, jejich organizační strukturu, náplň činnosti, práva a povinnosti komisí. Jednací řád komisí upravuje přípravu, svolání, průběh jednání, usnášení a kontrolu plnění úkolů.

V roce 2014 pracovalo celkem třináct komisí místních částí v lokalitách Jaroslavice, Kostelec, Kudlov, Lhotka a Chlum, Louky, Lužkovice, U Majáku a Filmové ateliéry, Malenovice, Mladcová, Příluky, Salaš, Štípa a Velíková. Ve dvou z patnácti

příměstských částí (Klečůvka a Prštné) komise nejsou zřízeny, neboť i přes opakovanou výzvu nebyl ze strany občanů o zřízení komise zájem.

Komise ze svých jednání vyhotovují zápisy, které jsou pravidelně předkládány Radě města Zlína. Úkoly vyplývající z jednotlivých jednání jsou evidovány a jejich plnění je průběžně sledováno. V roce 2014 se konalo 90 jednání komisí, z toho se v každé lokalitě 1x ročně koná veřejné jednání příslušné komise. Účelem veřejných jednání je seznámit se s podněty občanů před stanovením priorit dané místní části na následující kalendářní rok. Příslušná komise má při této příležitosti možnost prezentovat svou práci za uplynulé období či seznámit občany se záměry pro nadcházející období. Informace o termínech konání veřejných jednání jsou zveřejňovány způsobem v místě obvyklým.

Počet jednání KMČ v roce 2014

Komise místní části	Počet jednání
Jaroslavice	8
Kostelec	6
Kudlov	6
Lhotka a Chlum	9
Louky	8
Lužkovice	5
Malenovice	4
Mladcová	8
Příluky	6
Salaš	6
Štípa	10
U Majáku a Filmové ateliéry	9
Velíková	5
Celkem	90

Statutární město Zlín od roku 2009 přiděluje finanční prostředky místním částem, a to prostřednictvím svého rozpočtu schvalovaného pro příslušný kalendářní rok Zastupitelstvem města Zlína v objemu 25 mil. Kč ročně. Zastupitelstvo rovněž schvaluje princip dělení schválených finančních prostředků mezi jednotlivé místní části na financování výdajů dle doporučení komisí místních částí a v souladu s metodikou (Pravidla přidělování a využití finančních prostředků určených pro místní části statutárního města Zlína).

V případě přidělení finančních prostředků má komise právo stanovit pořadí priorit akcí, přičemž se řídí uvedenou metodikou. Pro místní části Klečůvka a Prštné stanovení priorit usnesením schvaluje Rada města Zlína.

V únoru 2014 Zastupitelstvo města Zlína schválilo rozdělení finančních prostředků v celkovém objemu 25 mil. Kč pro jednotlivé místní části dle počtu obyvatel k 1. 1. 2014. Přidělené finance měly – stejně jako v předchozích letech – sloužit na financování výdajů dle doporučení jednotlivých komisí místních částí.

Komise pro rok 2014 zvolily 171 priorit v souladu s výší přidělených finančních prostředků. Z předchozích let bylo evidováno 74 akcí k dokončení nebo pouze k proúčtování, tj. celkem 245 akcí a aktivit.

Největší počet, tj. 118 akcí, byl v kompetenci Odboru koncepce a realizace dopravních staveb MMZ, 17 akcí realizoval Odbor městské zeleně MMZ a 93 akcí bylo v kompetenci Odboru kanceláře primátora MMZ (podpora společenských aktivit a různé provozní záležitosti), zbývajících 17 akcí bylo v kompetenci dalších odborů MMZ.

Přidělené a čerpané finanční prostředky v roce 2014 (v Kč):

Místní část	1 Přidělené finanční prostředky pro rok 2014	2 Nevyčerpané fin. prostředky z roku 2013 – převod do r. 2014	3 (1 + 2) Celkem k čerpání v roce 2014	4 Čerpání k 31. 12. 2014	5 (3 – 4) Nevyčerpané fin. prostředky k 31. 12. 2014 – převod do r. 2015
Jaroslavice	942 000	1 209 000	2 151 000	923 000	1 228 000
Klečůvka	351 000	306 000	657 000	317 000	340 000
Kostelec	2 331 000	6 055 000	8 386 000	6 245 000	2 141 000
Kudlov	1 881 000	1 609 000	3 490 000	355 000	3 135 000
Lhotka a Chlum	411 000	37 000	448 000	340 000	108 000
Louky	1 227 000	1 269 000	2 496 000	2 313 000	183 000
Lužkovice	746 000	1 285 000	2 031 000	1 429 000	602 000
Malenovice	8 279 000	9 002 000	17 281 000	5 636 000	11 645 000
Mladcová	1 481 000	553 000	2 034 000	968 000	1 066 000
Prštné	1 131 000	1 776 000	2 897 000	2 759 000	138 000
Příluky	2 063 000	2 765 000	4 828 000	1 292 000	3 536 000
Salaš	256 000	507 000	763 000	588 000	175 000
Štípa	2 101 000	2 214 000	4 315 000	499 000	3 816 000
U Majáku a Filmové ateliéry	1 068 000	739 000	1 807 000	1 230 000	577 000
Velíková	732 000	1 043 000	1 775 000	1 177 000	598 000
Celkem	25 000 000	30 359 000	55 359 000	26 071 000	29 288 000

Objem nevyčerpaných finančních prostředků, které byly převedeny do roku 2014, souvisí se značným množstvím akcí finančně i časově náročných z hlediska přípravy, které čekalo v roce 2014 zahájení realizace či dokončení realizace vč. čerpání finančních prostředků.

V roce 2014 komise mezi priority opět zařadily zejména (obecně):

- opravy komunikací, opravy a budování chodníků, instalace měřičů rychlosti vozidel a budování veřejného osvětlení nebo doplnění bodů veřejného osvětlení, studie a projektové dokumentace akcí s předpokladem jejich realizace v následujícím období atd. (akce v komp. Odboru koncepce a realizace dopravních staveb MMZ);
- opravy dětských hřišť, doplnění hracích prvků, osazení nových laviček, výsadby veřejných prostranství atd. (akce v komp. Odboru městské zeleně MMZ);
- nákupy nadstandardní techniky, které využívají cestáři na údržbu místních částí, doplnění vývěsek, vánoční osvětlení, nejčastěji pak podpory společenského a kulturního života v místních částech formou příspěvků na pořádání akcí – spolupráce komisí s místními občanskými sdruženími, jako např. sbory dobrovolných hasičů, sportovní kluby, církevní organizace atd. (akce v komp. Odboru kanceláře primátora MMZ).

V roce 2014 se mj. podařilo dokončit následující realizace:

- dvě dílčí části Revitalizace Kostelce, celkem za čtyři dílčí části revitalizace z rozpočtu MČ 7 085 tis. Kč (+ dofinancování z rozpočtu SMZ cca 3 000 tis. Kč);
- předláždění chodníku v ul. Záhumení I, Louky, celkem 1 258 tis. Kč;
- opravy místních komunikací a veřejného osvětlení v ul. Tvrz, Pod Kopcem a lokalita K Dílcům, Lužkovice, celkem 883 tis. Kč;
- oprava chodníku v ul. Nová, Malenovice, celkem 1 125 tis. Kč;

- dokončení II. etapy Regenerace panelového sídliště, Malenovice, celkem 9 100 tis. Kč;
- zpevnění komunikace v ul. Vinohrady, Prštné, celkem 1 261 tis. Kč;
- předláždění chodníku v ul. Kútiky, Prštné, celkem 827 tis. Kč;
- oprava komunikace a odvodnění v ul. Lnářská a Nad Pramenem, Příluky, celkem z rozpočtu MČ 1 098 tis. Kč (+ dofinancování z rozpočtu SMZ 355 tis. Kč);
- stavební úpravy v budově SMZ (multifunkční objekt), Salaš, celkem 433 tis. Kč;
- instalace 2 ks měřičů rychlosti, Klečůvka, celkem 165 tis. Kč;
- instalace 3 ks měřičů rychlosti, Štípa, celkem 221 tis. Kč;
- vybudování veřejného osvětlení v ul. Borovicová, Velíková, celkem 305 tis. Kč; aj.

Na základě schválené spolupráce statutárního města Zlína s komisemi místních částí při realizaci výběrových řízení pro veřejné zakázky malého rozsahu mají komise od roku 2010 možnost navrhnout dodavatele, kteří mají být vyzváni k podání nabídky, dále mají možnost předložit návrh na výkon technického dozoru stavby a je umožněna účast zástupce komise při otevírání obálek s nabídkami.

Odbor kanceláře primátora zveřejňuje informace o činnosti komisí místních částí prostřednictvím zápisů z jednání. Statut KMČ, členství, zápisy, informace o realizovaných akcích a jejich vyúčtování jsou zveřejněny na internetových stránkách města (www.zlin.eu, v sekci občan – místní části a komise).

Spolupráce jmenovaných členů Zastupitelstva města Zlína s místními částmi

Zastupitelstvo města Zlína na svém jednání dne 21. 12. 2010 schválilo záměr na jmenování jednotlivých členů ZM do určených místních částí pro volební období 2010–2014. Rada města Zlína, v souladu se schváleným záměrem,

následně jmenovala jednotlivé členy ZMZ pro určené místní části. Tato forma spolupráce s příměstskými částmi byla započata a vyzkoušena v letech 2009–2010. Vzhledem k dobrým zkušenostem na ni bylo navázáno i v dalším volebním období 2010–2014. V jeho průběhu došlo ve jmenování k několika změnám. V následující tabulce je uveden stav v roce 2014, platný do konce volebního období.

Jmenování členové ZMZ pro určené místní části

Místní část	Jmenovaný člen ZMZ pro MČ
Jaroslavice	Vojtěch Jelínek Mgr. Mojmír Jurák Ing. Josef Kocháň
Klečůvka	Miroslav Rafaja Josef Novák
Kostelec	Mgr. Aleš Dufek Jiří Kadeřábek Ing. Miroslav Hladík
Kudlov	MUDr. Miroslav Adámek MUDr. Josef Devát PaedDr. Věra Dernie
Lhotka a Chlum	Karel Markytán Bc. Kateřina Francová
Louky	MUDr. Andrea Veitová Miroslav Chalánek Karel Dvorský
Lužkovice	Mgr. Aleš Dufek Mgr. Eva Štauderová
U Majáku a Filmové ateliéry	František Pilka Jaroslav Vozábal
Malenovice	RNDr. Bedřich Landsfeld Ondřej Běťák Ing. Jiří Viktorín Ing. Ilona Šebíková
Mladcová	Ing. Jan Krejčí Ing. Jan Štětkař
Prštné	Karel Markytán Miroslav Rafaja
Příluky	Josef Novák Ing. Zdeněk Blažek
Salaš	RNDr. Bedřich Landsfeld Ing. Jiří Viktorín
Štípa	Mgr. Miroslav Kašný Mgr. Michal Cholek
Velíková	Mgr. Miroslav Kašný Mgr. Michal Cholek

Jmenování členové ZMZ se zpravidla účastní jednání příslušné komise místní části. U dvou místních částí, kde není zřízena komise, jmenování členové ZMZ spolupracují s pracovníkem kanceláře místní části. Jmenování členové ZMZ se ve většině případů zapojují a napomáhají s řešením problematiky příslušné místní části. V závislosti na aktuálně řešené problematice se kromě jmenovaných členů ZMZ jednání některých komisí účastní i další členové ZMZ, pracovníci odborů MMZ, příp. další hosté.

Komise pro posílení místní samosprávy Rady města Zlína

Komise pro posílení místní samosprávy Rady města Zlína byla zřízena jako poradní a iniciativní orgán Rady města Zlína pro volební období 2010–2014. Středisko komunikace s místními částmi od roku 2011 zajišťovalo organizačně-technické zabezpečení činnosti uvedené komise.

V roce 2011 se uskutečnilo 5 jednání a v roce 2012 proběhlo jedno jednání komise. Hlavní řešenou problematikou byly možnosti posílení pravomocí místních částí města Zlína. V letech 2013 a 2014 komise nezasedala.

Komise pro názvosloví a místní orientaci

Komise pro názvosloví a místní orientaci Magistrátu města Zlína se v průběhu roku 2014 sešla k jednomu řádnému jednání a jedenkrát se členové komise vyjadřovali k pojmenování elektronickou formou.

Zastupitelstvo města Zlína na svých jednáních schválilo nové názvy ulic a ostatních veřejných prostranství:

Číslo usnesení 83/24Z/2014 ze dne 6. 2. 2014

- k. ú. Kostelec – „Do Zahrad“;
- k. ú. Zlín – „Bojínková“, „Jílková“, „Lipnicová“, „Ocúnová“, „Ovsíková“, „Psárková“, s účinností ode dne schválení.

Číslo usnesení 76/28Z/2014 ze dne 11. 9. 2014

- k. ú. Prštné – „Pod Rozvodnou“, „Nad Rybníky“, „V Polích“ a „Za Úvozem“, s účinností ode dne schválení.

Pro místní orientaci byla v roce 2014 zajištěna:

a) Výroba smaltovaných tabulí názvů ulic ve fakturované hodnotě 32 599 Kč.

Především pro:

- k. ú. Zlín-město;
- k. ú. Kostelec;
- k. ú. Prštné.

b) Instalace tabulí názvů ulic ve fakturované hodnotě 13 645 Kč.

Především pro:

- k. ú. Kostelec;
- k. ú. Zlín-město.

Do instalačních prací jsou zahrnuty náklady na demontáž stávajícího značení, které je již ve špatném technickém stavu, a zabudování nových nosných sloupků v případech, kde nejsou jiné možnosti umístění značení na pevných objektech.

Oddělení sekretariátů

Oddělení sekretariátů v Odboru kanceláře primátora zahrnuje agendu sekretariátů primátora, náměstků primátora, členů Rady města Zlína a tajemnice Magistrátu města Zlína. Oddělení zajišťuje komplexní spolupráci a koordinaci bezproblémového chodu sekretariátů a spoluúčast na akcích zajišťovaných Odborem kanceláře primátora. Oddělení sekretariátů úzce spolupracuje s organizačním oddělením a se střediskem komunikace s místními částmi. Kromě každodenních agend se oddělení podílí na organizačním zajištění různých významných akcí, návštěv, přijetí, slavnostních otevření apod. Rovněž připravuje podklady pro Ocenění primátora. Součástí oddělení jsou i záležitosti protokolární a agenda zahraničních vztahů. Ve spolupráci s vybranými odbory MMZ a příspěvkovými organizacemi koordinuje využití zařízení pro reklamu poskytovanou na základě článku IX smlouvy uzavřené mezi SMZ a euroAWK, s.r.o., Praha a sleduje čerpání finanční částky, kterou má město v rámci smlouvy právo využít.

Další agendou, kterou oddělení komplexně zajišťuje, je vedení registru oznámení dle zákona č. 159/2006 Sb., o střetu zájmů; evidenčním orgánem ze zákona je tajemník magistrátu.

Oddělení samostatně organizačně v roce 2014 zajišťovalo následující akce:

- návštěvu prezidenta ČR Miloše Zemana (22. 9. 2014);
- administrativní zpracování návrhů na udělení Ceny města Zlína (CMZ) za rok 2013 a organizaci slavnostního předání Ceny města Zlína Jaroslavu Kovandovi v obřadní síni zlínské radnice dne 3. 4. 2014;
- setkání primátora s nositeli CMZ (3. 4. 2014);
- přijetí extraligových volejbalistů VSC Fatra Zlín u příležitosti ukončení úspěšné sezony 2013/2014 (29. 4. 2014) v obřadní síni radnice;

- tradiční pracovní setkání se starosty 29 obcí správního obvodu Zlín (29. 5. 2014). Společně s ostatními útvary Magistrátu města Zlína oddělení připravilo užitečné informace týkající se aktuálních témat a problémů v různých oblastech státní správy a samosprávy. Při přípravě jsme spolupracovali rovněž s oddělením dozoru a kontroly veřejné správy Ministerstva vnitra ČR;
- přijetí místopředsedy vlády ČR MUDr. Pavla Bělobrádka (15. 9. 2014);
- setkání ředitelů základních a mateřských škol v obřadní síni (18. 9. 2014);
- přijetí extraligových hokejistů PSG Zlín – zisk mistrovského titulu v sezoně 2013/2014.

Ve spolupráci s dalšími subjekty jsme se podíleli na přípravě a organizaci:

- novoročního koncertu Zlínského kraje a statutárního města Zlín (10. 1. 2014);
- komorních koncertů v obřadní síni (1. 4. a 25. 11. 2014);
- výstavy děl českých umělců v belgickém Izegemu (8.–13. 10. 2014);
- ocenění žáků základních škol národnostních menšin v obřadní síni (24. 6. 2014);
- zahajovacího koncertu Talentina 2014 v Kongresovém centru Zlín (24. 4. 2014).

Organizovali jsme také přijetí zahraničních návštěv představiteli města:

- 13. 2. 2014 Přijetí delegace z čínského města Chengdu
- 12. 3. 2014 Přijetí francouzských studentů z Aix en Provence
- 25. 3. 2014 Přijetí velvyslankyně Polské republiky
- 24. 4. 2014 Setkání s generálním konzulem Ruské federace
- 13. 5. 2014 Přijetí účastníků projektu COMENIUS z Anglie, Švédska a Španělska
- 21. 5. 2014 Přijetí velvyslance Německa
- 22. 5. 2014 Přijetí hostů mezinárodního divadelního festivalu Setkání Stretnutie
- 3. 6. 2014 Přijetí hostů 54. ročníku Mezinárodního festivalu filmů pro děti a mládež
- 4. 6. 2014 Přijetí delegace z Číny – zástupců čínské televizní stanice CCTV a Česko-čínské komory
- 23. 8. 2014 Přijetí delegace účastníků 17. ročníku Mezinárodního festivalu folklorních a dechových souborů FEDO 2014

- 19. 9. 2014 Přijetí delegace z Nigérie u příležitosti otevření nové expozice v ZOO Lešná; podpis memoranda o spolupráci

10. 10. 2014 Přijetí velvyslance Švýcarska

Ocenění primátora

Primátor statutárního města Zlína udělil v roce 2014 Ocenění primátora 40 osobnostem za významný počin v různých oborech lidské činnosti:

- 22. 1. 2014 převzal Ocenění primátora Pavel Coufalík za výtvarně ojedinělé ztvárnění historie města Zlína – baťovské éry 20. a 30. let minulého století.
- 31. 3. 2014 převzal Ocenění primátora Vjačeslav Procházka při příležitosti 95. narozenin a za dlouholetou spolupráci se statutárním městem Zlín.
- 30. 4. 2014 převzalo 33 hráčů, trenérů a členů klubu hokejového týmu PSG Zlín Ocenění primátora za skvělou reprezentaci města v sezoně 2013/2014.
- 17. 5. 2014 převzali Ocenění primátora Bohumír Váhal za mimořádný přínos zlínskému šermu a Ing. Martina Bartoňková za mimořádnou reprezentaci zlínského šermu.
- 22. 5. 2014 převzala Ocenění primátora Dana Zátoková za příkladný život, čestnost a vynikající sportovní výsledky.
- 18. 9. 2014 bylo Ocenění primátora uděleno Mgr. Ivaně Pilátové za dlouholetou příkladnou pedagogickou činnost a podporu lidových tradic.
- 11. 11. 2014 převzal Ocenění primátora Josef Surovík, sborníkem smíšeného komorního sboru Cantica laeticia, za vzornou reprezentaci města.

Fond pro mezinárodní styky

Fond je zřízen k podpoře mezinárodních vztahů města Zlína s důrazem na vztahy s partnerskými městy. Je určen fyzickým a právnickým osobám ke spolufinancování neziskových akcí, projektů a činností v oblasti mládeže, tělovýchovy a sportu, sociálních služeb, kultury, vzdělávání a prevence kriminality, které jsou spolupořádány zahraničními partnery žadatele nebo jichž se zahraniční partneři žadatele účastní.

Rozpočet Fondu pro mezinárodní styky na rok 2014 činil 151 000 Kč. V roce 2014 bylo podáno 21 žádostí o dotaci. Mezi 12 žadatelů roku 2014 bylo rozděleno 126 000 Kč. V roce 2014 bylo z této částky vyplaceno 111 000 Kč. Zbývající nevyčerpaná částka byla převedena do roku 2015.

Poř. č.	Příjemce	Účel	Dotace v Kč
1	Gymnázium Zlín Lesní čtvrť	Spolupráce s partnerským městem Aix en Provence, Francie (publikace o spolupráci)	5 000
2	TK Fortuna Zlín	Mezinárodní reprezentační taneční závody – RIMINI Open 2014	10 000
3	Atletický klub PSK – Průmyslové stavby a konstrukce, a.s., Zlín	Atletický mítink mládeže „O pohár prezidenta města Chorzów“; 29.–30. 8. 2014 Polsko	8 000
4	Volleyball sport club Zlín	Mezinárodní turnaj ve volejbale žákyň, 14. 4. 2014 Zlín	13 000
5	Mateřská škola Zlín, Slovenská 1808, příspěvková organizace	Projekt HEYPOS – Comenius partnerství škol na podporu mezinárodní spolupráce MŠ a na podporu spolupráce jejich zřizovatelů, 12.–16. 5. 2014 ve Zlíně	10 000
6	Aerobik klub Zdena Zlín	Mistrovství Evropy ve sportovním aerobiku a Fitness týmech; Vídeň 28.–31. 5. 2014	10 000
7	Gymnázium Zlín Lesní čtvrť	Konference k projektu Global Classroom, 19.–28. 6. 2014 Zlín	5 000
8	Život pro děti, o.s.	V. ročník charitativní tour na kole 2014 – na podporu osvěty boje s onkologickým onemocněním dětí	5 000
9	Klub společenských tanců Aleše a Dany Médílkových Zlín	EUROPEAN CHAMPIONSHIPS FOR MAJORETTES; Slavonski Brod – Chorvatsko; 3.–5. 10. 2014	20 000
10	Aerobik sport centrum Zlín, o.s., Obeciny 3618, Zlín	Světový pohár v gymnastickém aerobiku; Budapešť – Maďarsko; 9.–13. 10. 2014	10 000
11	Mateřská škola Zlín, Slovenská 1808, p.o.	Projektové setkání Comenius, setkání zástupců MŠ, Londýn, 20.–22. 10. 2014	15 000
Celkem			111 000

Občanské záležitosti

MUDr. Miroslav Adámek, primátor města Zlína, se zhostil pravidelné návštěvy ve zlínské porodnici, kde ho doprovázela pracovnice Odboru kanceláře primátora. Zde předal finanční dar 5 000 korun, plyšového medvěda a květiny mamince, které se narodil první občánek města Zlína pouze několik hodin po začátku nového roku. Tímto občánkem se stal Šimon Kos ze Zlína.

I v tomto roce Odbor kanceláře primátora zajistil prostřednictvím 74 dobrovolných spolupracovníků předání kytičky a dárkového balíčku 2 047 jubilantům města Zlína, a to k jejich životnímu výročí 75, 80, 85, 90 a více let.

Sto let oslavily tři jubilantky a nejstarším občanem města Zlína v roce 2014 se stal 103letý pan Jan Bezděka. O gratulaci uvedeným jubilantům se podělil pan primátor s Mgr. Kašným.

Přehled počtu jubilantů za poslední roky:

	75	80	85	90	91	92	93	94	95	96	97	98	99	100	101	102	103	Celkem
2002	586	473	145	99	74	65	39	24	19	18	3	2						1 547
2003	604	523	154	89	76	55	52	31	15	13	10	1	2					1 625
2004	675	481	313	107	97	74	60	50	31	14	11	10	2	1				1 926
2005	689	497	326	97	82	70	61	40	38	22	10	4	7	1				1 944
2006	679	531	348	69	82	73	35	31	18	14	5	3	1	4				1 893
2007	696	444	316	55	49	54	45	36	30	17	14	6	3	1	2			1 768
2008	685	485	333	71	39	42	39	33	21	23	10	7	3	2	1	2		1 796
2009	645	487	263	120	60	27	30	32	21	16	13	4	3	2	1		2	1 726
2010	591	519	302	125	99	51	24	24	23	15	11	9	6	1	2			1 802
2011	549	515	326	155	106	79	38	18	20	14	9	7	7	3	1			1 847
2012	566	585	293	145	125	82	62	28	17	13	11	8	4	4	2	1		1 946
2013	664	520	300	152	112	104	65	39	23	13	8	7	3	5	3	1	1	2 020
2014	629	537	334	136	118	81	85	46	37	10	11	7	7	3	2	3	1	2 047

Mgr. Miroslav Kašný a následně Bc. Kateřina Francová s pracovnicí Odboru kanceláře primátora navštívili v tomto roce 2x klienty Domova pro seniory na Burešově a v Lukově, kteří oslavili významné jubileum. Všichni obdrželi kytičku, dárkový balíček a přání od primátora města Zlína.

Od roku 2007 Odbor kanceláře primátora rozšířil agendu o jubilanty, kteří se vzhledem ke svému věku odstěhovali do sociálních a seniorských zařízení i mimo území statutárního města Zlína. Jedná se o jubilanty v Domovech seniorů Napajedla, Luhačovice, Loučka a Nedašov. Uvedená zařízení navštěvuje pracovnice OKP sama.

Odbor kanceláře primátora zorganizoval slavnostní pietní shromáždění za přítomnosti zástupců města a přizvaných hostů u příležitosti 67. výročí vypálení Ploštiny, 130. výročí narození Dr. Edvarda Beneše, 100. výročí narození Tomáše Bati jr. a 25. výročí Dne boje za svobodu a demokracii. Ostatní pietní vzpomínky byly uctěny v tichosti položením květinových věnců/aranžmá.

Na základě usnesení RMZ Odbor kanceláře primátora zorganizoval předání finančního daru studentům Univerzity Tomáše Bati ve Zlíně (jedno ocenění každé fakultě) při příležitosti jejich promoci. Vybraní studenti byli oceněni za vynikající studijní výsledky nebo přínosnou diplomovou práci Cenou primátora, kterou jim osobně předala Bc. Kateřina Francová.

V předvánočním období proběhla besídka v Domově důchodců na Burešově, kde bylo obyvatelům domova předáno 153 vánočních dárkových balíčků.

V Dětském domově na Lazech pracovnice OKP předala třinácti dětem vánoční balíčky s kosmetikou.

Sedm vánočních balíčků s hračkami a cukrovinkami dostaly i děti v Dětském domově na Burešově.



ODBOR EKONOMIKY A MAJETKU

Ing. Vladimír Chudárek, vedoucí odboru



Na ekonomickém úseku odbor zajišťuje zejména:

- úkoly spojené s metodickým řízením ekonomických, finančních a účetních operací;
- metodicky řídí a zajišťuje všechny činnosti spojené s řízením prostřednictvím rozpočtu;
- komplexně koordinuje, řídí a zabezpečuje zpracování účetnictví včetně evidence majetku;
- koordinuje výkon samosprávy v městech založených obchodních společnostech a zřízených příspěvkových organizacích.

Na úseku správy majetku odbor zajišťuje především tyto činnosti:

- prodeje domů, bytů a nebytových prostor;
- nájemní vztahy k bytům, nebytovým prostorům a pozemkům;
- prodeje, směny a výkupy nemovitostí (objekty a pozemky);
- převody pozemků z vlastnictví ČR na město Zlín.

Finanční a ekonomická komise RMZ

Finanční a ekonomická komise je zřízena dle zákona o obcích. Je iniciativním a poradním orgánem rady. Komise měla v roce 2014 patnáct členů a předsedou pro volební období 2010–2014 byl jmenován RNDr. Bedřich Landsfeld.

Fond na opravy a modernizace bydlení

Od 1. 6. 2004 je odborem zabezpečována agenda poskytování úvěrů občanům města Zlína na opravy bytů, rodinných a bytových domů. Úvěry jsou poskytovány v souladu se statutem Fondu na opravy a modernizace bydlení.

Příjem fondu tvoří zejména úvěry přijaté ze Státního fondu rozvoje bydlení v letech 2002, 2004 a 2006 a splátky dříve poskytnutých úvěrů vlastníkům bytů, rodinných a bytových domů.

Počet aktivních smluv vždy k 31. 12. v jednotlivých letech:

	2011	2012	2013	2014
Fond rozvoje bydlení	89	78	47	29
Fond na opravy a modernizace bydlení	36	16	14	10
Celkem	125	94	61	39

K 31. 12. 2010 byl Fond rozvoje bydlení zrušen.

Rozpočet statutárního města Zlína v roce 2014

Rozpočet statutárního města Zlína byl schválen ZMZ na zasedání dne 5. 12. 2013. V průběhu roku 2014 průběžně docházelo ke změnám rozpočtu v jednotlivých položkách a paragrafech prostřednictvím schvalovaných rozpočtových opatření.

Důvodem k těmto změnám bylo jednak postupné navyšování příjmů a výdajů o částky účelových dotací z Krajského úřadu Zlínského kraje, státních fondů či přímo z rozpočtů ministerstev, které pak z městského rozpočtu plynuly k předem určenému využití, dále zahajování nových investičních akcí a úpravy ve financování vyplývající z legislativních změn, nutnost dofinancování provozních potřeb, jejichž navýšení nebylo možno v době tvorby rozpočtu předvídat apod.

Počet řádků rozpočtových zápisů	2012	2013	2014
schválený rozpočet	2 835	2 680	2 804
rozpočtová opatření	7 277	8 792	8 631
<i>z toho:</i>			
rozpočtová opatření RMZ, ZMZ	2 313	2 968	3 023
interní rozpočtová opatření	4 964	5 824	5 608
Celkem	10 112	11 472	11 435

Finanční výbor ZMZ

Finanční výbor je zřízen dle zákona o obcích. Je iniciativním a kontrolním orgánem zastupitelstva, plní úkoly, kterými jej pověřuje zastupitelstvo, předkládá zastupitelstvu svá doporučení a o své činnosti informuje rovněž zastupitelstvo, a to prostřednictvím pravidelných zpráv o činnosti přednášených vždy na zasedání zastupitelstva. Finanční výbor byl pětičlenný a předsedou finančního výboru pro volební období 2010–2014 byl jmenován Mgr. Mojmir Jurák. ZMZ dne 6. 11. 2014 jmenovalo předsedou finančního výboru pro volební období 2014–2018 pana Ing. Davida Vychytila.

Příspěvkové organizace zřízené SMZ spravované Odborem ekonomiky a majetku

Městské divadlo Zlín, p. o., IČ 00094838
ZOO a zámek Zlín-Lešná, p. o., IČ 00090026

Obchodní společnosti, v nichž má k 31. 12. 2014 SMZ majetkový podíl

Název společnosti	IČ	Majetkový podíl v %
Technické služby Zlín, s.r.o.	60711086	100,00
Technické služby Zlínsko, s.r.o.	03299864	100,00
Teplo Zlín, a.s.	25321226	100,00
Správa domů Zlín, spol. s r.o.	26271010	100,00
STEZA Zlín, spol. s r.o.	26270986	100,00
Lesy města Zlína, spol. s r.o.	28342054	100,00
Nemovitosti města Zlína, spol. s r.o.	28342038	100,00
Dopravní společnost Zlín–Otrokovice, s.r.o.	60730153	87,00
<i>(společný obchodní podíl s obcí Želechovice nad Dřevnicí)</i>		
Pohřebnictví Zlín, spol. s r.o.	47901519	75,41
PSG Zlín, s.r.o.	25566016	49,00
Vodovody a kanalizace Zlín, a.s.	49454561	46,24
Bytové družstvo Podlesí	6295563	0,03

Obecně prospěšná společnost, v níž má k 31. 12. 2014 SMZ majetkovou účast

Filharmonie Bohuslava Martinů, o.p.s., IČ 27673286, majetkový podíl 50,00 %

Oddělení účtáren

Středisko finanční účtárna

Přehled o počtu zpracovaných druhů účetních dokladů

	2012	2013	2014
Dodavatelské faktury	13 794	14 612	13 845
Odběratelské faktury	2 310	2 350	2 564
Platební poukazy	9 312	10 162	10 210
Pokladní doklady	30 284	30 704	30 627

Počet daňových příznání k dani z převodu nemovitostí	2012	2013	2014
	186	100	176

Středisko majetková účtárna

Přehled stavu majetku:

SU	Název účtu	Požizovací cena
012	Nehmotné výsledky výzkumu a vývoje	153 777,00
013	Software	55 540 903,95
018	Drobný dlouhodobý nehmotný majetek	3 543 177,42
019	Ostatní dlouhodobý nehmotný majetek	28 041 641,40
021	Stavby	5 608 961 478,94
022	Samostatné movité věci a soubory movitých věcí	356 622 041,06
028	Drobný dlouhodobý hmotný majetek	155 627 990,16

029	Ostatní dlouhodobý hmotný majetek	170 611,00
031	Pozemky	3 653 148 200,00
032	Kulturní předměty	15 295 980,00
Celkem		9 903 190 859,93

Oddělení pozemkové a nebytové správy

Výkon agendy je prováděn na základě příslušných zákonů a ostatních obecně závazných právních předpisů. Oddělení pozemkové a nebytové správy postupuje při nakládání s nemovitým majetkem SMZ v souladu s Pravidly pro nakládání s nemovitým majetkem ve vlastnictví statutárního města Zlína, která byla novelizována v roce 2012 na základě materiálu zpracovaného oddělením pozemkové a nebytové správy. S účinností zákona č. 128/2000 Sb., o obcích, zabezpečuje pracoviště všechny potřebné úkony spojené s přijímáním žádostí, jejich dalším zpracováním až ke konečnému vyhotovení a uzavření smlouvy s příslušnou doložkou, která je zákonným předpokladem platnosti každé smlouvy. V návaznosti na zákon o obcích a změny v organizační struktuře Magistrátu města Zlína jsou od roku 2011 na oddělení pozemkové a nebytové správy vymáhány pohledávky z nájemného u smluvních vztahů uzavřených na tomto oddělení. V důsledku převedení části agendy z Odboru realizace investičních akcí zajišťuje oddělení pozemkové a nebytové správy realizaci výkupu pozemků, které nesouvisí s investiční činností města, a také uzavírá smlouvy o výpůjčce částí pozemních komunikací pro umístění reklamních zařízení, tzv. reklamní „A“, což v minulosti spadalo do kompetence tehdejšího Odboru dopravy MMZ.

V souvislosti s účinností nového občanského zákoníku od 1. 1. 2014 vzrostl počet nabídek ze strany fyzických i právnických osob na výkup nemovitostí z titulu předkupního práva města, kdy vlastník stavby je povinen před realizací převodu této stavby tuto přednostně nabídnout městu jako vlastníku pozemku. Oddělení pozemkové a nebytové správy tak vznikla povinnost nabízené nemovitosti prověřit a připravit pro orgány města podklady pro rozhodnutí, zda předkupního práva u konkrétní nemovitosti využít či nikoliv.

Nový občanský zákoník, v jehož souvislosti došlo i k rekonstrukci katastrálního zákona, přinesl nové pojmy v majetkoprávní oblasti, nově je používán termín pacht – zejména u nájmu pozemků pro zemědělské účely, dále právo stavby, či služebnost – ve smyslu věcného břemene. Nově platí, že stavba je součástí pozemku, pro stavby, které ke dni účinnosti nového občanského zákoníku již existují, se uplatní přechodná ustanovení (§ 3054–3061), pokud je stavba i pozemek ve vlastnictví jedné osoby, stává se stavba součástí pozemku, má-li stavba a pozemek rozdílného vlastníka, vzniká vlastníkovu pozemku předkupní právo ke stavbě a opačně, tudíž stavba automaticky nepřechází do vlastnictví vlastníka pozemku.

Přehled uzavřených smluvních vztahů u pozemků, objektů a nebytových prostor v roce 2014

Druh smlouvy	Počet smluv
kupní smlouvy – pozemky	60
kupní smlouvy – studny	1
směnné smlouvy	1
nájemní smlouvy – pozemky (inženýrské sítě, přístavby, komerční nájmy)	93
nájemní smlouvy – pozemky pod garážemi	23
nájemní smlouvy – pozemky pro zahrádkářské účely	30
nájemní smlouvy – nebytové prostory	12
nájemní smlouvy – věci movité	1
smlouvy o výpůjčce – věci movité	1

smlouvy o výpůjčce – pozemky	152
smlouvy o výpůjčce – nebytové prostory	9
smlouvy o uzavření budoucí smlouvy – věcná břemena	92
věcná břemena ke vkladu do KN	65
výpovědi z nájmu, výpůjčky NP	2
výpovědi z nájmu, výpůjčky pozemku	2
smlouvy budoucí směnné – pozemky	1
smlouvy budoucí kupní – pozemky	24
smlouvy o právu provést stavbu	5
dodatky ke smlouvám o výpůjčce pozemku	25
dodatky ke smlouvám o nájmu pozemku	34
dodatky ke smlouvám o výpůjčce nebytových prostor	5
dodatky ke smlouvám o nájmu nebytových prostor	27
dodatky ke smlouvám o uzavření budoucí kupní smlouvy – pozemky	16
dodatky ke smlouvám o uzavření budoucí smlouvy – věcná břemena	7
dodatky ke smlouvám o výstavbě	1
dohody o narovnání	2
dohody o složené jistotě	38
dohody o skončení nájmu nebytových prostor	6
dohody o skončení nájmu pozemku	7
dohody o skončení výpůjčky nebytových prostor	16
Celkem	758

Co se týče počtu uzavřených smluvních vztahů, stejně jako v roce 2013 převládají smlouvy o výpůjčce pozemků, charakteristické pro lokality městské památkové zóny, a to zejména za účelem umístění oplocení, parkovacího stání a zpevněné plochy, a také výpůjčky pro sjezdy z pozemních komunikací, rovněž tak výpůjčky pro umístění lešení a zařízení staveniště při revitalizaci bytových domů. Každoročně významnou položku v počtu uzavřených smluv tvoří smluvní vztahy uzavřené v souvislosti s dotčením městských pozemků vedením inženýrských sítí, jedná se o smlouvy o věcném břemeni (služebnosti), zejména pro vlastníky hlavních rozvodných zařízení, a nájemní smlouvy na vedení přípojek IS pro fyzické i právnické osoby. Obdobně jako v roce 2013 zaznamenalo oddělení pozemkové a nebytové správy zvýšený počet žádostí ze strany vlastníků bytových jednotek v bytových domech o odkup podílů na pozemcích zastavěných bytovými domy, především na sídlišti Jižní Svahy, kdy snahou žadatelů je narovnat majetkoprávní vztah k zastavěnému pozemku, v souladu s díkci nového občanského zákoníku.

K významným akcím majetkoprávního charakteru, na kterých se oddělení pozemkové a nebytové správy v roce 2014 přímo podílelo, lze zařadit projednání a následně uzavření níže uvedených smluvních vztahů.

Zlínský zámek – v roce 2014 se díky nájemní smlouvě s generálním nájemcem většiny prostor objektu zlínského zámku, obecně prospěšnou společností Zlínský zámek, po úpravách části prostor na konci roku 2013 rozvinuly aktivity nájemce a tento významný objekt č. p. 1 v centru Zlína ožil. Jednak návštěvníky nově otevřené Galerie Václava Chada, kterou obecně prospěšná společnost Zlínský zámek vytvořila ve 2. nadzemním podlaží zámku, jednak díky kulturně-společenským akcím, organizovaným obecně prospěšnou společností Zlínský zámek, a akcím, na kterých se spolupodílelo i statutární město Zlín. K významným akcím, které smluvně zajišťovalo oddělení pozemkové a nebytové správy za technické podpory Odboru vnitřní správy MMZ patří zejména:

- Dny umění nevidomých na Moravě 2014 – výpůjčka pro konání koncertu zrakově postižených hudebníků;

- Básníci v prostoru Zlín – Vzpomínkový večer na zlínského básníka Libora Kadlece „Filípka“ – výpůjčka prostor;
- Junák, Svaz skautů a skautek ČR, Zlínský kraj, Krajská rada Junáka Zlínského kraje 720 – výpůjčka prostor za účelem zasedání Krajské rady Junáka Zlínského kraje;
- Zlín Design Weekend – výpůjčka prostor za účelem konání výstavy a prezentace tvorby mladých českých a slovenských tvůrců.

Část prostor zlínského zámku spoluúčastovali do konce září 2014 i soubory a sdružení aktivní v kulturním životě města Zlína, které přesídlily do nového působiště v prostorách zrekonstruované budovy bývalého sídla Krajské knihovny Františka Bartoše ve Zlíně – nyní Klub 204. V této souvislosti bylo nutno ukončit stávající smluvní vztahy s jednotlivými soubory, kdy oddělení pozemkové a nebytové správy připravilo dohody o skončení výpůjčky a v součinnosti s Odborem vnitřní správy uprázdněné prostory převzalo k dalšímu využití jak ze strany města, tak ze strany stávajícího nájemce zámku.

Další akce:

- Obec Lukov – majetkoprávní projednání bezúplatného převodu pozemků z vlastnictví obce Lukov do vlastnictví statutárního města Zlína, vše v souvislosti se záměrem rozšíření areálu ZOO Zlín;
- realizace výkupů pozemků pod pozemními komunikacemi v různých lokalitách Zlína;
- realizace výkupu pozemku z vlastnictví fyzické osoby v rámci majetkoprávního vypořádání pozemku zastavěného stavbou požární nádrže ve vlastnictví statutárního města Zlína v k. ú. Lhotka u Zlína;
- realizace výkupu pozemku v k. ú. Lužkovice z vlastnictví fyzické osoby do vlastnictví statutárního města Zlína za účelem budoucí výstavby víceúčelového objektu sloužícího občanům místní části Lužkovice;
- realizace výkupu pozemku z vlastnictví právnické osoby do vlastnictví statutárního města Zlína pro rozšíření a rekonstrukci křižovatky v Prštném;
- prodej pozemků v průmyslovém areálu Rybníky ve Zlíně vlastníkově staveb na těchto pozemcích umístěných a uzavření dohody o narovnání, čímž se podařilo vyřešit letitý spor mezi vlastníkem staveb a městem;
- prodej dlouhodobě nevyužívaného objektu bývalé skautské klubovny na Lesní čtvrti, ul. Prostřední ve Zlíně, a současně uzavření smlouvy o výpůjčce části okolních pozemků, vše v souvislosti s kompletní rekonstrukcí objektu klubovny a revitalizací přilehlého okolí za účelem vybudování důstojného zázemí pro provozování volnočasových aktivit dětí a mládeže;
- SMO, a.s. – prodej pozemků zastavěných částí rozestavěné budovy bytového domu na Kútech pro dokončení této dlouhodobě rozestavěné stavby, termín dokončení stavby: do konce června 2015;
- Univerzita Tomáše Bati ve Zlíně – uzavření dodatku ke stávající smlouvě o výpůjčce pro dětské hřiště při MŠ Qočna, zřízené univerzitou, kterým se upravily podmínky využívání hřiště;
- občanské sdružení Za sklem – uzavření dodatku ke smlouvě o výpůjčce objektu č. p. 2 ve Zlíně-Prílukách (dříve „Astra“) pro zřízení a provozování Vzdělávacího a aktivačního centra pro rodiče a osoby s poruchou autistického spektra, kterým se mění termín zahájení činnosti v předmětu výpůjčky;
- Technické služby Zlín, s.r.o. – uzavření smlouvy o výpůjčce pozemků pro stavbu skládky Zlín – Suchý důl, etapa č. 1, a výpůjčka stavby skládky Zlín – Suchý důl, etapa č. 2;

- objekt č. p. 4699, Zlín (I. segment) – uzavření dodatku k většině nájemních smluv k nebytovým prostorům v objektu I. segmentu z důvodu úpravy výměr nebytových prostor v důsledku provedené pasportizace objektu;
- objekt Divadelní č. p. 1333 („Vesna“) – uzavření dodatku ke stávajícím smluvním vztahům v objektu „Vesna“ z důvodu provedení předem odsouhlasených drobných úprav nebytových prostor realizovaných na náklady stávajících nájemců, které ve svém důsledku zlepšují uživatelský komfort nájemců objektu;
- Junák, Svaz skautů a skautek ČR, Zlínský kraj, Krajská rada Junáka Zlínského kraje 720 – výpůjčka nebytových prostor v objektu „Vesna“ pro činnost a sídlo Krajské rady Junáka;
- Úřad pro zastupování státu ve věcech majetkových (ÚZSVM) – projednání v orgánech města, zpracování a podání žádosti o převod pozemku č. p. 1990/54, k. ú. Zlín, ve veřejném zájmu – za účelem zajištění přístupu k objektu výměňkové stanice VD Luční Jižní Svahy a scelení s pozemky ve vlastnictví statutárního města Zlína v okolí bytových domů;
- Steza Zlín, spol. s r.o. – uzavření smlouvy o právu umístit a provést stavbu, jejímž předmětem je realizace přístavby nadzemní terasy s ochlazovacím bazénkem na úrovni 2. NP objektu 50m krytého bazénu;
- Lesy České republiky, s. p. – uzavření smlouvy o právu umístit a provést stavbu, jejímž předmětem je realizace stavby „Prštenský potok, km 0,620 – 1,300“;
- Střední zdravotnická škola a Vyšší odborná škola zdravotnická Zlín – výpůjčka pozemků pro umístění lešení a zařízení staveniště při rekonstrukci objektu sídla školy č. p. 4060 a č. p. 4062 Broučkova, Zlín;
- E.ON – uzavření smluv o zřízení služebnosti inženýrské sítě a nájemních smluv na vedení inženýrských sítí přes pozemky SMZ;
- nájemní smlouvy pro vedení inženýrských sítí přes pozemky SMZ pro fyzické i právnické osoby;
- nájemní smlouvy, výpůjčky – zábory pro umístění lešení a zařízení staveniště při revitalizaci bytových domů ve Zlíně;
- uzavření nájemních a budoucích kupních smluv k pozemkům a přístavbám „půldomků“ v lokalitách Zálešná, Podvesná a Letná;
- bezúplatné převody pozemků z vlastnictví ČR – Státního pozemkového úřadu do vlastnictví statutárního města Zlína, určené schváleným územním plánem nebo rozhodnutím o umístění stavby k zastavění veřejně prospěšnými stavbami nebo stavbami pro bydlení, tj. převážně účelové a místní komunikace, cyklostezky a výstavba RD, a k realizaci zeleně dle splněných podmínek zákona č. 503/2012 Sb., ve znění pozdějších předpisů;
- zpracování a podání návrhů na provedení záznamů o převodech pozemků dle zákona č. 172/1991 Sb., ve znění zák. č. 114/2000 Sb., které jsou historickým majetkem obce a nejsou zapsány na listu vlastnictví statutárního města Zlína.

Oddělení správy domů

V rámci novelizace organizačního řádu k 1. 10. 2014 byla provedena organizační změna. Bylo zrušeno oddělení bytové a oddělení bytové správy a bylo zřízeno oddělení správy domů.

Oddělení správy domů průběžně plnilo předpokládaný rozsah prodeje domů a bytových jednotek v návaznosti na schválená usnesení Rady a Zastupitelstva města Zlína. Zabezpečovalo podpisy nových nájemních smluv na základě rozhodnutí Rady města Zlína.

Postup a zásady prodeje bytového fondu a nebytových prostor:

Prodej bytů a domů se v roce 2014 uskutečňoval dle Pravidel pro prodej bytů a nebytových prostor v domech, domů a ideálních podílů na domech v majetku statutárního města Zlína schválených Zastupitelstvem města Zlína dne 8. 11. 2012 a dle Dodatku č. 1 k Pravidlům pro prodej bytů a nebytových prostor v domech, domů a ideálních podílů na domech v majetku statutárního města Zlína schválených Zastupitelstvem města Zlína 20. 6. 2013.

Dne 6. 2. 2014 byla usn. č. 10/24Z/2014 schválena nová Pravidla pro prodej bytů a nebytových prostor v domech, domů a ideálních podílů na domech v majetku statutárního města Zlína, dále byl dne 6. 2. 2014, usn. č. 75/24Z/2014 schválen Dodatek č. 1 a 19. 6. 2014 usn. č. 80/27Z/2014 Dodatek č. 2.

Prodej garáží a nájem uvolněných garáží byl v roce 2014 řešen dle Pravidel pro nájem a prodej garáží v majetku statutárního města Zlína schválených Zastupitelstvem města Zlína dne 21. 6. 2012, usn. č. 18/13Z/2012.

Postup při přidělování nájemních bytů:

Poskytování bydlení v nájemních bytech se v roce 2014 řešilo dle schválených Pravidel na poskytování bydlení v nájemních bytech v majetku statutárního města Zlína ze dne 19. 11. 2012.

Dne 13. 1. 2014 a následně dne 18. 8. 2014 byla usn. č. 92/16R/2014 schválena nová Pravidla na poskytování bydlení v nájemních bytech v majetku statutárního města Zlína.

Poskytování bydlení v domech zvláštního určení se v roce 2014 uskutečňovalo na základě schválených Pravidel na poskytování bydlení v bytech zvláštního určení a bytech v domech zvláštního určení v majetku statutárního města Zlína ze dne 19. 11. 2012.

Dne 13. 1. 2014 byla usn. č. 76/1R/2014 schválena nová Pravidla poskytování bydlení v bytech zvláštního určení a bytech v domech zvláštního určení v majetku statutárního města Zlína.

Bydlení pro mladé rodiny bylo v roce 2014 řešeno schválenými Pravidly na poskytování dočasného bydlení pro mladé rodiny ve startovacích bytech v majetku statutárního města Zlína ze dne 19. 11. 2012.

Dne 13. 1. 2014 a následně dne 18. 8. 2014 byla usn. č. 93/16R/2014 schválena nová Pravidla poskytování dočasného bydlení ve startovacích bytech v majetku statutárního města Zlína.

Oddělení správy domů – mimo smluv uvedených v přehledu – zaevidovalo v roce 2014:

- 2 žádosti o startovací byty;
- 159 žádostí o nájemní byty;
- 96 žádostí o byty zvláštního určení;
- 7 prohlášení vlastníka.

Oddělení správy domů podalo v roce 2014:

- 20 žalob o vyklizení bytu;
- 18 výpovědí z nájemních vztahů k městským bytům;
- 1 výpověď z nájmu garážového stání;
- 18 návrhů na nařízení exekuce vyklizením bytu;
- 15 provedených exekučních výkonů;
- 5 převodů členských práv a povinností k Bytovému družstvu Podlesí.

Oddělení správy domů uzavřelo v roce 2014:

- 89 smluv o dílo, servisních smluv, dodatků apod.;
- 41 splátkových kalendářů.

Oddělení správy domů v roce 2014:

- předalo 146 bytů;
- převzalo 185 bytů;
- předalo 136 prodaných bytů;
- provedlo 435 prohlídek bytů určených k nájmu či prodeji;
- provedlo 15 exekucí;
- předalo a převzalo 33 nebytových prostor;
- předalo a převzalo 78 garáží a garážových stání.

Oddělení správy domů zpracovalo v roce 2014:

- 3 230 došlých dokladů (faktur);
- 1 308 odeslaných dokladů (faktur).

Přehled uzavřených smluvních vztahů u bytů, nebytových prostor a pozemků v roce 2014

<i>Druh smlouvy</i>	<i>Počet smluv</i>
kupní smlouvy – bytové jednotky, dvojdomky a jednodomky	142
nájemní smlouvy na byty – nové přidělení	119
nájemní smlouvy na byty zvláštního určení	32
dodatky k nájemním smlouvám na byty	365
dodatky k nájemním smlouvám na byty zvláštního určení	18
dohody o ukončení smlouvy o budoucí kupní smlouvě	2
dohody o ukončení nájmu bytu	75
dohody o ukončení nájmu bytu zvláštního určení	16
návrhy na zrušení trvalého pobytu	111
potvrzení o zániku věcného práva předkupního	35
nájemní smlouvy – nebytové prostory – garáže	44
dohody na zrušení předkupního práva na bytové jednotky	2
dohody o složení jistoty na byty, garáže a garážová stání	131
smlouvy o postoupení pohledávky	3
smlouvy budoucí na odkoupení bytových jednotek a rodinných domů	47
smlouvy o uzavření budoucí kupní smlouvy	2
dohody – jakékoliv	18
nájemní smlouvy na byty – snížení nájemného	865
Celkem	2 024

Náklady na opravy a udržování bytů ve vlastnictví statutárního města Zlína v roce 2014:

- opravy a udržování domů ve vlastnictví SMZ 6 031 894,16 Kč;
- zaplacené příspěvky na správu domu a pozemku SVJ za spoluvlastněné domy 3 099 932,08 Kč;
- celkem 9 131 826,24 Kč.

Přehled jmenovitých akcí v Kč v roce 2014:

- rekonstrukce bytových jader v bytovém domě na ulici Středová 4786 ve Zlíně – 306 195,15 Kč;
- instalace indikátorů topných nákladů v bytových domech v majetku statutárního města Zlína – cca 1,2 mil. Kč (stále probíhá);
- zhotovení PENB v bytových domech v majetku statutárního města Zlína – 40 837,50 Kč;
- rekonstrukce strojovny VZT pro čekárny lékařů v bytovém domě Okružní 4699, Zlín – 661 906,52 Kč;
- revitalizace instalačních jader na bytovém domě na ulici Družstevní č. p. 4509 ve Zlíně – 7 582 288,90 Kč;
- rekonstrukce rozvodů elektroinstalace a STA Středová 4786 – 23 104 405,55 Kč;
- rekonstrukce rozvodů elektroinstalace a STA Okružní 4699 – 30 454 849,70 Kč.

ODBOR KONTROLY A VNITŘNÍHO AUDITU

Ing. Zdeňka Hejná, vedoucí odboru



Odbor kontroly a vnitřního auditu vykonává kontrolu se zaměřením na hospodaření s finančními a hmotnými prostředky, zajišťuje provádění interního auditu a plnění povinností, vyplývajících z právních předpisů nebo uložených na základě těchto předpisů:

- zákon č. 128/2000 Sb., o obcích;
- zákon č. 250/2000 Sb., o rozpočtových pravidlech územních rozpočtů;
- zákon č. 320/2001 Sb., o finanční kontrole ve veřejné správě;
- zákon č. 552/1991 Sb., o státní kontrole;
- zákon č. 563/1991 Sb., o účetnictví.

V rámci své působnosti a oprávnění je kontrolní a auditní činnost prováděna podle střednědobého a ročního plánu interního auditu schváleného primátorem města.

Odbor kontroly a vnitřního auditu dle zákona č. 320/2001 Sb., o finanční kontrole:

- provádí následné veřejnosprávní kontroly na místě podle zákona č. 320/2001 Sb., o finanční kontrole ve veřejné správě, a kontroly hospodaření podle zákona č. 250/2000 Sb., o rozpočtových pravidlech územních rozpočtů, u příspěvkových organizací zřízených statutárním městem Zlínem;
- zabezpečuje podle zákona č. 320/2001 Sb., o finanční kontrole, následnou veřejnosprávní kontrolu veřejných finančních podpor poskytovaných z rozpočtu statutárního města Zlína subjektům mimo organizační strukturu SMZ, zajišťuje zpracování plánů interního auditu v souladu se střednědobým plánem, a to na základě výsledků veřejnosprávních a jiných kontrol uskutečněných k zajištění vnitřního řídicího a kontrolního systému, plány předkládá ke schválení primátorovi;

- provádí pravidelně ověřování rizikových okruhů činnosti statutárního města Zlína, ověřování, přezkoumávání a vyhodnocování operací a vnitřního řídicího a kontrolního systému formou interního auditu;
- předkládá zprávy primátorovi, tajemníkovi a příslušnému vedoucímu útvaru SMZ a vyhodnocuje výsledky svých zjištění z provedených auditů s doporučeními k přijetí opatření ke zdokonalování kvality vnitřního a řídicího kontrolního systému, k předcházení nebo zmírnění rizik a k přijetí opatření k nápravě zjištěných nedostatků;
- podílí se ve spolupráci s útvary SMZ na hodnocení přiměřenosti a účinnosti systému finanční kontroly dle zákona č. 320/2001 Sb., o finanční kontrole – zajišťuje v součinnosti s útvary SMZ zpracování a předkládání ročních zpráv o výsledcích finančních kontrol za SMZ a zřízené příspěvkové organizace krajskému úřadu dle zákona č. 320/2001 Sb., o finanční kontrole.

Odbor kontroly a vnitřního auditu dále poskytuje konzultační a metodickou pomoc na úseku kontroly, interního auditu, úseku stížností a písemných návrhů občanů.

Odbor organizačně a administrativně zajišťuje činnost Kontrolního výboru Zastupitelstva města Zlína.

Kontrolní a auditní činnost

Odbor kontroly a vnitřního auditu vykonává činnost dle zákona č. 320/2001 Sb., o finanční kontrole, a plní povinnosti vyplývající z dalších právních předpisů v oblasti kontroly.

Interní audit

Interní audit je nezávislé, objektivní přezkoumávání, vyhodnocení operací a vnitřního řídicího a kontrolního systému města. Na základě svých zjištění předkládá primátorovi města doporučení ke zdokonalování vnitřního kontrolního

a řídicího systému, k předcházení či zmírnění rizik a k nápravě zjištěných nedostatků.

Pro zajištění následných kontrol plnění doporučení byl v roce 2014 ukončen audit, jehož cílem bylo prověřit účinnost a stav realizace opatření k zajištění plnění doporučení z vykonaných interních auditů z období 2005–2012. V souladu s ročním plánem byl v roce 2014 zahájen operativně zařazený interní audit zaměřený na oblast správy nebytových prostor ve vlastnictví města Zlína. V rámci zpráv vypracovaných k auditům byla formulována zjištění a doporučení ke zdokonalování kvality, k předcházení nebo ke zmírnění rizik a k přijetí opatření k nápravě zjištěných nedostatků. Doporučení a stanovená opatření směřovala zejména k zajištění dodržování a úpravě interních předpisů, k upřesnění stanovení procesů, evidencí a zajištění dostatečné kontroly. K doporučením z provedených interních auditů byla odpovědnými vedoucími pracovníky navržena a přijata opatření k nápravě nedostatků, úpravě vnitřních postupů, ke zvyšování kvality vnitřního řídicího a kontrolního systému.

Odbor kontroly a vnitřního auditu se v rámci své konzultační, poradenské a metodické činnosti podílel na přípravě a změnách interních předpisů. Poskytoval konzultace při praktickém provádění řídicí kontroly. Podílel se na dalších poradenských činnostech pro zaměstnance statutárního města Zlína a pro příspěvkové organizace. V rámci konzultační činnosti bylo provedeno šetření zaměřené na kontrolu dokladů k žádostem o dotace z Fondu mládeže a tělovýchovy města Zlína.

Veřejnosprávní kontrola

Veřejnosprávní kontroly na místě byly v roce 2014 prováděny na základě ročního plánu. Následné veřejnosprávní kontroly na místě byly provedeny ve čtyřech příspěvkových organizacích zřízených SMZ. V rámci těchto veřejnosprávních kontrol byla kromě dalších oblastí prověřována také úroveň vnitřního kontrolního systému. Veřejnosprávní kontroly na místě prováděné zřizovatelem prostřednictvím Odboru kontroly a vnitřního auditu nahrazovaly v souladu se zákonem č. 320/2001 Sb., o finanční kontrole, funkci interního auditu v příspěvkových organizacích.

V roce 2014 byla do činnosti Odboru kontroly a vnitřního auditu operativně zařazena veřejnosprávní kontrola Základní školy Emila Zátopka Zlín, Štefánikova 2701, příspěvkové organizace. Cílem kontroly bylo prověřit přiměřenost a účinnost systému finanční kontroly podle zákona č. 320/2001 Sb., o finanční kontrole, dodržování zákona č. 563/1991 Sb., o účetnictví, a zákona č. 250/2000 Sb., o rozpočtových pravidlech územních rozpočtů, hospodaření s majetkem a finančními prostředky příspěvkové organizace.

Kontrolní výbor Zastupitelstva města Zlína

Kontrolní výbor Zastupitelstva města Zlína vykonává svou činnost dle zákona č. 128/2000 Sb., o obcích. Pro volební období 2014–2018 je usnesením ZMZ č. 7/ustavující Z/2014 Kontrolní výbor Zastupitelstva města Zlína pětičlenný a předsedou pro volební období 2014–2018 byl jmenován Ing. et Ing. Vladimír Drtil, člen Zastupitelstva města Zlína.

Kontrolní výbor:

- kontroluje plnění usnesení zastupitelstva obce a rady;
- kontroluje dodržování právních předpisů obecním úřadem na úseku samostatné působnosti;
- plní další kontrolní úkoly, jimiž jej pověřilo zastupitelstvo obce.

Zastupitelstvu města Zlína jsou předkládány zprávy o činnosti kontrolního výboru.

ODBOR OBČANSKO-SPRÁVNÍCH AGEND

Ing. Antonín Šrajer, vedoucí odboru



Odbor občansko-správních agend (OOSA) vykonává působnost v několika specifických agendách státní správy a částečně i samosprávy. Mezi agendy státní správy patří zejména matrika, evidence obyvatel, občanské průkazy, cestovní doklady, právo shromažďovací, veřejné sbírky, dopravní přestupky a řidičské průkazy, registrace autoškol, zkoušky žadatelů o řidičská oprávnění, evidence motorových vozidel apod.

Mezi agendy v samosprávné působnosti patří zejména vedení přehledu o názvosloví území města a obřadnictví, resp. obřady vítání dětí a jubilejní svatební obřady.

Územní působnost odboru při výkonu státní správy (správní obvod s rozšířenou působností) zahrnuje dalších 29 obcí.

Oddělení matrik a ověřování

Oddělení zajišťuje vedení matriky, tj. provádí zápisy do matričních knih a vydává příslušné doklady při narození, uzavření manželství, registrovaného partnerství a úmrtí. Dále zabezpečuje řadu dalších úkonů, jako např. obřad uzavření manželství, vydávání vysvědčení o právní způsobilosti k uzavření manželství a osvědčení k církevním sňatkům, zpracování podkladových materiálů pro zápis matriční události do zvláštní matriky, zápisy o určení otcovství, rozhodování o povolení změny jména a příjmení, rozhodování při prominutí předložení dokladů k dotazníku k uzavření manželství, žádosti o zápisy příjmení v nepřechýlené podobě, volbu druhého jména, přijímání prohlášení o vstupu do registrovaného partnerství, vydávání potvrzení o diagnóze při úmrtí, ověřování pravosti podpisu, shodu opisu nebo kopie s listinou, výkon hlavního kontaktního místa Czech POINT apod.

K nejsložitějším matričním úkonům patří zejména problematika uzavírání manželství občanů ČR s cizinci, vyřizování dokladů pro použití v cizině, popřípadě dokladů pro občany ČR žijící v zahraničí.

Počtem zápisů do knihy narození patří trvale Matriční úřad Zlín – díky spádové zlínské porodnici – mezi několik málo takto frekventovaných v republice. Stále se zvyšující trend zaznamenává agenda spojená se zápisem dětí narozených mimo manželství.

U počtu úmrtí došlo ve srovnání s rokem 2013 k mírnému poklesu, ale celkově se počet zemřelých již řadu let liší pouze o několik desítek. Počet svatebních obřadů zaznamenal oproti roku 2013 též mírný pokles.

Oddělení matrik a obřadnictví zajišťuje rovněž samosprávnou agendu spojenou s vítáním dětí do života a jubilejní svatební obřady. O obřad vítání dětí do života projevilo aktivní zájem zhruba 63 % rodičů narozených dětí.

Úsek ověřování provádí ověřování pravosti podpisu, shodu opisu nebo kopie s listinou, provádí identifikaci fyzických a právnických osob (veřejná listina o identifikaci) a je jedním z kontaktních míst projektu Czech POINT, resp. hlavním kontaktním místem.

Přepážkové pracoviště ověřování je umístěno v budově radnice na náměstí Míru 12, v doplňkovém rozsahu vykonávají ověřování i dvě úřednice odboru v budově na L. Váchy 602.

Matriční úřad

Zápisy v knize narození (počet narozených dětí)	2 326
Zápisy v knize manželství (počet uzavřených manželství)	257
z toho: a) v obřadní síni radnice	111
b) v zámku Lešná	32
c) na hradě v Malenovicích	16
d) církevních sňatků	62
e) sňatků na jiném místě	36

Zápisy v knize registrovaného partnerství (počet uzavřených registrovaných partnerství)	6
Osvědčení k církevním sňatkům	64
Sňatky s cizincem	19
Zápisy v knize úmrtí (počet zemřelých)	1 467
Duplikáty matričních dokladů	1 296
Určení otcovství	347
Změna jména a příjmení	46
Volba druhého jména	14
Matriční doklady pro cizinu	117
Vysvědčení o právní způsobilosti k uzavření manželství	37
Rozvody	190
Vrácení příjmení po rozvodu (do 6 měsíců)	24
Materiály do zvláštní matriky	60
Vybráno správních poplatků celkem (v Kč)	335 260

Obřadnictví

Jubilejní obřady (zlaté a diamantové svatby)	3
Obřad vítání dětí – počet pozvaných dětí	578
– počet uvítaných dětí	365

OVĚŘOVÁNÍ PODPISŮ A LISTIN, KONTAKTNÍ MÍSTO CZECH POINT

	<i>nám. Míru</i>	<i>L. Váchy</i>	<i>Celkem</i>
Počet úkonů ověřování (vidimace a legalizace)	30 983	2 753	33 736
Počet občanů celkem	15 078	380	15 458
Hodnota úkonů osvobozených od spr. poplatků (v Kč)	226 530	60 480	287 010
Počet ověřených žádostí o výpis z RT – klasicky	1	0	1
Počet ověřených výpisů z RT přes Czech POINT	1 157	0	1 157
Počet ověřených výpisů přes Czech POINT – OR, KN, ŽR, VBH, SKD, IR ...	1 040	0	1 040
Počet provedených identifikací (veřejná listina o identifikaci)	1	0	1
Počet úkonů týkajících se agendy datových schránek	130	0	130
Počet autorizovaných konverzí dokumentu	568	0	568
Vybráno správních poplatků celkem (v Kč)	994 961	22 110	1 017 071

Průměrná denní tržba z ověřování podpisů a listin činila 2 803 Kč, celková průměrná denní tržba činila 4 034 Kč. Celkový průměrný denní počet odbavených občanů byl 62.

Oddělení správní

Oddělení zabezpečuje agendu evidence obyvatel a občanských průkazů a cestovních dokladů. Vykonává tedy zejména úkoly spojené s evidencí pobytu občanů, tj. přihlašování k pobytu na území města. V rámci správního obvodu jsou řešeny reklamace správnosti údajů, duplicity a rozdíly s centrálním registrem obyvatel. Oddělení dále provádí výdej údajů z databází oprávněným subjektům.

Zajišťuje trvalou aktualizaci stálého seznamu voličů a provádí příslušné výpisy pro jednotlivé typy vyhlášených voleb. V roce 2014 se oddělení podílelo ve spolupráci s Odborem kanceláře primátora na zabezpečení doplňovacích voleb do Senátu Parlamentu ČR, volební obvod č. 80, které se konaly

ve dnech 10. a 11. 1. 2014, dále voleb do Evropského parlamentu, které se konaly ve dnech 23. a 24. 5. 2014, voleb do zastupitelstev obcí a do Senátu Parlamentu ČR, volební obvod č. 78, které se konaly ve dnech 10. a 11. 10. 2014. Mimo zajištění seznamů voličů ve městě Zlín a obcích správního obvodu zabezpečilo oddělení služby pro občany k vyřízení občanských průkazů (OP) bez strojově čitelných údajů speciálně vydávaných k uplatnění volebního práva, zabezpečilo vydávání voličských průkazů pro senátní volby a poskytovalo odborné informace. Vedoucí oddělení prováděl školení členů okrskových volebních komisí v rámci města Zlína a na základě požadavku Krajského úřadu Zlínského kraje také v rámci kraje.

Oddělení plní též administrativní úkoly při realizaci schválených zeměpisných změn názvů v rámci města Zlína (oznamovací povinnost vybraným právnickým osobám při změnách názvů ulic a veřejných prostranství ve městě).

Oddělení, resp. pracoviště evidence obyvatel též funguje jako jedno z výdejových míst Czech POINT. Do agendy evidence obyvatel také patří správní řízení na základě žádostí o zrušení údaje o trvalém pobytu.

Úředníci oddělení vyřizují žádosti o vydání občanského průkazu, kdy zabezpečují i předávání OP občanům s dlouhodobými zdravotními problémy v domácnosti a občanům umístěným ve zdravotnických a sociálních zařízeních. Oproti předchozímu roku bylo vyřízeno cca o 23 % více žádostí o výdej OP.

Oddělení také plnilo úkoly spojené s vyřizováním žádostí o vydání cestovních dokladů, resp. zejména dokladů se strojově čitelnými údaji a s nosičem dat s biometrickými údaji. Oddělení zajišťuje rovněž vyřizování CP pro občany ČR trvale žijící v zahraničí (ve spolupráci s příslušnými zastupitelskými úřady). Oproti předchozímu roku bylo vyřízeno cca o 16 % více žádostí o výdej CP.

Oddělení provádělo též přestupková řízení na úseku CP v souladu se zákonem o cestovních dokladech a zákonem o přestupcích.

K agendě oddělení patří také výkon státní správy na úseku práva shromažďovacího v souladu se zákonem č. 84/1990 Sb., o právu shromažďovacím. Oddělení správní poskytuje odborné konzultace odborům Magistrátu města Zlína k výkladům zákona o správním řízení, o státních symbolech, ochraně osobních údajů, k volebním zákonům, zákonu o obcích apod.

Evidence obyvatel – ohlašovna

Provedené změny v evidenci trvalého pobytu občanů Zlína	6 274
Přihlášení (přestěhování z jiné obce)	1 018
Odhlášení (přestěhování mimo Zlín)	1 145
Změna adresy na území obce (stěhování v rámci Zlína)	2 174
Narození	698
Úmrtí	755
Vydaná potvrzení o trvalém pobytu	112
Oznámení vlastníkům objektů o počtu přihlášených osob	344
Zrušení údaje o místě trvalého pobytu (správní řízení)	484
Vybráno správních poplatků celkem (v Kč)	143 000

K datu 31. 12. 2014 bylo podle evidence obyvatel MV ve městě Zlín přihláшено k trvalému pobytu 74 863 občanů. Ministerstvo vnitra ČR uvádí k tomuto datu ve městě Zlín 1 685 cizinců s trvalým a přechodným pobytém.

Evidence obyvatel – správní obvod

Provedené změny v evidenci trvalého
pobytu občanů správního obvodu 6 540

Výdej údajů z informačního systému oprávněným
subjektům (soudy, státní orgány, exekutoři) 42

K datu 31. 12. 2014 bylo podle evidence obyvatel MV ve
správním obvodu obce s rozšířenou působností přihláшено
k trvalému pobytu celkem 98 635 občanů. Ministerstvo
vnitřní ČR uvádí k tomuto datu ve správním obvodu obce
s rozšířenou působností 1 937 cizinců s přechodným
a trvalým pobytem.

Občanské průkazy

Vydáno OP celkem 15 734

z toho: první OP 872

z důvodu odcizení 479

z důvodu ztráty 985

z důvodu poškození nebo zničení 263

z důvodu změny rodinného stavu 1 197

z důvodu změny trvalého pobytu 2 703

z důvodu uplynutí vyznačené doby 4 884

z jiného důvodu 1 083

Rozvoz OP do domácností, zdravotnických
a sociálních zařízení 319

Počet uložených pokut v přestupkovém řízení 773

Zaplaceno v pokutách (v Kč) 91 900

Správní poplatky (v Kč) 249 650

Cestovní doklady

Vydáno cestovních dokladů (CP) 7 007

z toho: a) s čitelnými údaji a s nosičem
dat s biometrickými údaji 6 765

b) bez čitelných údajů a bez nosičů
dat s biometrickými údaji 242

Přijaté žádosti ze zastupitelských úřadů 126

Počet ztracených CP 292

Rozhodnutí o odnětí CP (správní řízení) 0

Počet uložených pokut v přestupkovém řízení 128

Zaplaceno na pokutách (v Kč) 22 800

Vybráno správních poplatků celkem (v Kč) 3 525 400

Výkon práva shromáždovacího

Počet oznámených veřejných shromáždění
podle zákona č. 84/1990 Sb. 40

Veřejné sbírky na území města v roce 2014

Právnícké osoby s platným osvědčením
pro konání sbírky 23

Pečetění pokladniček 166

Výnos z proběhlých sbírek (v Kč) 887 675

**Oddělení dopravních přestupků a řidičských průkazů**

Provádí výkon státní správy na úseku dopravních přestupků,
řidičských průkazů a zkušebních komisařů řidičů.

Na úseku dopravních přestupků je projednáváno široké
spektrum přestupků a správních deliktů, a to jak fyzických
osob, tak i podnikajících fyzických osob a právnických sub-
jektů, včetně provádění řady dalších souvisejících úkonů.

Na úseku řidičských průkazů (registru řidičů) oddělení vydává
řidičské průkazy, ukládá zadržené řidičské průkazy,
rozhoduje o námitkách proti záznamu bodů v registru řidičů,
vydává průkazy profesní způsobilosti řidiče, vede evidenci
bodového hodnocení řidičů motorových vozidel, zajišťuje
výměnu řidičských průkazů podle zákona o provozu na
pozemních komunikacích apod.

Úsek zkušebních komisařů řidičů vykonává státní dozor ve
věcech získávání a zdokonalování odborné způsobilosti
k řízení motorových vozidel, provádí zkoušky odborné způso-
bilosti žadatelů o řidičské oprávnění, rozhoduje o registraci
k provozování autoškol, včetně změn a odnětí registrace.

V průběhu roku 2014 došlo na oddělení celkem 7 164 pod-
nětů „oznámení o přestupku“, z tohoto bylo 26 postoupeno
k vyřízení ze zákonných důvodů jinému úřadu.

Ke zpracování předmětnému oddělení zůstalo 7 138 pře-
stupků, přičemž z toho bylo projednáno v blokovém řízení
278 přestupků, v příkazním řízení bylo projednáno 239
přestupků, ukončeno vydáním rozhodnutí o přestupku bylo
695 vedených správních řízení, zastaveno bylo 105 případů
a odloženo bylo 74 přijatých oznámení o přestupku (údaj
zahnuje i oznámené dopravní přestupky spáchané v roce
2013, ale projednávány v roce 2014).

Na pokutách a nákladech řízení bylo uloženo 4 321 300 Kč.

Již v průběhu roku 2013 byla do praxe uvedena objektivní
odpovědnost provozovatelů vozidel, což se projevilo zejména
vydáváním výzev na úhradu určené částky provozovatelům
vozidel. Toto mělo vliv na nutnost zavedení takové „praxe“,
která by vedla k dosažení co nejefektivnějších výsledků.

V roce 2014 bylo vydáno cca 4 091 výzev pro úhradu určené
částky, na jejichž základě bylo uhrzeno cca 2 522 700 Kč.
Z pohledu platného právního předpisu pak úhrada výzev měla
vliv na odložení 4 091 přestupků, právě s ohledem na tuto
úhradu určených částek.

V agendě registru řidičů bylo evidováno celkem 76 725 řidičů
správního obvodu Zlín, proběhlo 6 řízení o námitkách proti
záznamu bodů v registru řidičů a bylo zaevidováno 4 634
přestupků nebo trestných činů do evidenčních karet řidičů,
bylo vydáno 225 paměťových karet do digitálního tachografu
a 14 průkazů profesní způsobilosti řidiče, včetně řady dalších
úkonů v souvislosti s činností agendy. V průběhu roku 2014
bylo vydáno celkem 6 256 řidičských průkazů a na správních
poplatcích bylo vybráno celkem 563 000 Kč.

V roce 2014 došlo také ke snížení počtu vydaných průkazů
profesní způsobilosti oproti jiným předcházejícím obdobím,
neboť tento je již součástí řidičského průkazu (od 19. 1.
2013) a vydává se pouze u cizinců.

V rámci agendy zkušebních komisařů je ve správním obvodu
Zlín registrováno celkem 35 autoškol, přičemž bylo vydáno
18 rozhodnutí ve věci povolení k provozování autoškoly,
včetně změn a odnětí registrace nebo schválení výcvikového
vozidla. Zkušební komisaři řidičů provedli v roce 2014
celkem 2 174 zkoušek žadatelů o řidičské oprávnění, včetně
zkoušek sdružených a opakovaných, a dále 72 zkoušek
profesní způsobilosti. Na správních poplatcích byla vybrána
částka 1 286 600 Kč.

Oddělení evidence motorových vozidel

Oddělení provádí výkon státní správy na úseku evidence vozidel dle zákona č. 56/2001 Sb., o podmínkách provozu vozidel na pozemních komunikacích. Zejména vede registr silničních vozidel, rozhoduje o zápisu silničních vozidel do registru vozidel a provádí zápisy změn údajů zapisovaných v registru, přiděluje silničním motorovým vozidlům registrační značku a přiděluje tabulku s registrační značkou, vydává osvědčení o registraci a technický průkaz silničního vozidla nebo technické osvědčení silničního vozidla, provádí zápis a výmaz zástavního práva k silničním motorovým vozidlům, rozhoduje o trvalém a dočasném vyřazení silničního vozidla z provozu, schvaluje technickou způsobilost jednotlivě vyrobeného nebo přestavěného silničního vozidla. Dále též schvaluje technickou způsobilost jednotlivě dovezeného vozidla ze zahraničí.

Toto oddělení mimo výše uvedené činnosti v registru vozidel řeší i přestupky a správní delikty podle zákona o pojištění odpovědnosti z provozu vozidla. Zejména zpracovává oznámení zasláná příslušnými orgány při silničních kontrolách vozidel v provozu anebo Českou kanceláří pojistitelů, včetně následného řešení těchto oznámení.

V roce 2014 bylo v registru vozidel provedeno 33 835 evidenčních úkonů, schváleno 1 575 individuálně dovezených vozidel. Byly vybrány správní poplatky v celkové výši 9 582 600 Kč a poplatky na podporu sběru a využití autovraků ve výši 2 148 000 Kč. V registru vozidel bylo na konci roku 2014 evidováno 96 698 vozidel.

Dále bylo za rok 2014 tímto oddělením řešeno 653 přestupků dle zákona č. 168/1999 Sb., o pojištění odpovědnosti za škodu způsobenou provozem vozidla. Z tohoto počtu bylo v příkazním řízení vyřešeno 117 přestupků, v blokovém řízení 110 přestupků, 170 přestupků bylo postoupeno jinému věcně nebo místně příslušnému orgánu a 166 přestupků bylo odloženo (84 nevyřízených přestupků přešlo do roku 2015). Celkem byly za tyto přestupky uloženy pokuty v celkové výši 404 600 Kč.

V průběhu roku 2014 byla provedena lustrace u 1 812 vozidel.



ODBOR VNITŘNÍ SPRÁVY

Ing. Jiří Jelínek, vedoucí odboru



Oddělení vnitřní správy

Hlavním úkolem oddělení vnitřní správy je zajišťování provozu historické budovy radnice (nám. Míru 10, 12 a Bartošova 15) a detašovaných pracovišť SMZ (nám. Míru 464, L. Váchy 602, tř. T. Bati 3792 a Zarámí 4421).

Údržbu a drobné opravy v těchto budovách provádí 2 domovníci – údržbáři, kteří dále zajišťují obsluhu a kontrolu výměňkových stanic, plynových kotelen, v zimních měsících provádí úklid sněhu kolem těchto budov, případně i úklid přílehlých nádvoří.

Úklid v budovách je zajišťován vlastními uklízečkami, zaměstnankyněmi SMZ.

Ve všech budovách jsou zajišťovány pravidelné revize, servisní a provozní prohlídky instalovaných technologií, které vyplývají z příslušných předpisů. Tímto postupem se předchází i možným haváriím.

Průběžně bylo zajišťováno zlepšování pracovního prostředí, např. výměnou zastaralého osvětlení s nižší svítivostí a větší spotřebou elektrické energie za výkonnější a úspornější techniku, rovněž probíhala průběžná výměna podlahových krytin a obnova výmalby administrativních prostor.

V první polovině roku 2014 byla provedena oprava klimatizace v obřadní síni v budově radnice (náměstí Míru 12), cena byla vysoutěžena veřejnou zakázkou.

Poslední červencový den došlo v budově radnice k zatopení sklepních prostor po lokální záplavě. Následkem záplavy musela být provedena oprava výtahu a výmalba sklepních prostor. Opravy byly zčásti hrazeny z pojištění budovy.

Oddělení hospodářské správy

V průběhu roku 2014 plnilo oddělení hospodářské správy tyto úkoly:

- zajištění provozu v budovách SMZ, které spravuje OVS a v nichž jsou pronajímány nebytové prostory (úklid, topení, provozní údržba aj.);
- doplňování evidence a dokladů k jednotlivým budovám a nebytovým prostorům v majetku SMZ;
- předávání a přebírání nebytových prostor na základě smluv uzavřených dle rozhodnutí RMZ, zpracování výpočtových listů energií a služeb;
- kontrola nákladů vynaložených nájemcem na opravy a technické zhodnocení pronajatých prostor dle pravidel schválených RMZ;
- hospodaření s energiemi, sledování a evidence spotřeb, jejich rozúčtování a přefakturace koncovým spotřebitelům;
- přihlášky a odhlášky měřidel energií, zřizování odpočtových měřidel pro nájemníky;
- GTS Novera, a.s. (pevné linky) – vyřizování přihlášek, převodů účastnických stanic, přefakturace, vyřizování reklamací;
- Vodafone CZ (mobilní telefony) – vyřizování přidělení nových či obměna stávajících přístrojů dle směrnice 1/95/2009 o používání telekomunikačních prostředků a vyřizování oprav a reklamací;
- zajišťování instalace a technické obsluhy hlasovacího systému při jednáních ZMZ;
- zapojení audiovizuální a telekomunikační techniky dle potřeb krizového štábu a jednotlivých odborů při různých jednáních a setkáních;
- působení v inventarizační a likvidační komisi MMZ, zajišťování fyzické likvidace vyřazeného majetku;
- podíl na technickém zabezpečení při kulturních a sportovních akcích pořádaných pod patronací MMZ.

Bezpečnost a ochrana zdraví při práci (BOZP)

Vyhledávání a hodnocení rizik pracovní činnosti, aktualizace seznamu a opatření byly prováděny na pracovištích SMZ podle stanovených kritérií a potřeb. Na základě nově zjištěných rizik byl aktualizován i seznam rizik a doplňována bezpečnostní opatření.

Preventivní a kontrolní činnost byla prováděna průběžně, drobné nedostatky byly odstraňovány v rámci pracovní činnosti Odboru vnitřní správy. Jednalo se především o obnovu nebo výměnu poškozených bezpečnostních značek, nápisů a bezpečnostního značení v rámci budov a veřejnosti přístupných míst.

V souladu se ZP č. 262/2006 Sb., § 108, byla prováděna kontrola v oblasti BOZP na pracovištích SMZ.

Pravidelná kalibrace detektorů alkoholu byla provedena v měsíci dubnu 2014.

Školení zaměstnanců v oblasti BOZP

V průběhu roku byla dle požadavků vedoucích zaměstnanců prováděna opakovaná školení zaměstnanců SMZ. Systém školení je nastaven směrníci. Byly novelizovány a upraveny potřebné tiskopisy, formuláře a pomůcky pro oblast BOZP.

Pracovní úrazy

V roce 2014 došlo u zaměstnanců SMZ k sedmi pracovním úrazům s dobou pracovní neschopnosti delší než 3 dny a ke čtyřem pracovním úrazům bez pracovní neschopnosti, ale s lékařským ošetřením. Všechny pracovní úrazy jsou s hodnocením podle právních předpisů jako „ostatní“.

Příčinou pracovních úrazů byl 2x pád při chůzi (zakopnutí, uklouznutí), 2x úraz v důsledku odborné přípravy, 1x pád břemene na zaměstnance, 1x pád při chůzi na schodišti, 5x zranění způsobeno jinou osobou (ne zaměstnancem SMZ).

Poraněné části těla při pracovních úrazech (bez rozlišení druhu úrazu): 5x koleno, 1x kotník, 2x prsty ruky, 1x krční páteř, 1x oko, 1x stehno a 1x hlava.

Oddělení spisové a archivní služby

Oddělení spisové a archivní služby se ve výkonu spisové služby zabývá odbornou správou dokumentů vzniklých z činnosti původce, popřípadě z činnosti jeho právních předchůdců. Výkon spisové služby zahrnuje zejména činnosti spojené s příjmem, tříděním, evidencí, označováním, oběhem, vyřizováním a odesíláním dokumentů vlastních i cizích, fyzických i elektronických, které jsou prostřednictvím jednotlivých podatelů SMZ vedeny v elektronickém systému spisové služby. Oddělení spisové a archivní služby ve spolupráci s Odborem informatiky dohlíží také na vedení úřední desky a e-desky.

Spisová služba a archivnictví se řídí zejména zákony a prováděcími vyhláškami resortu Ministerstva vnitra ČR.

V roce 2014 bylo na pracovištích podatelů prostřednictvím e-mailových podání, datové schránky a podání na nosičích přijato 29 440 elektronických podání a vypraveno 34 208 elektronických zásilek.

Elektronické služby

Datové zprávy	přijaté	25 447
	odeslané	33 699
Ostatní elektronické zásilky		
	přijaté el. podání	3 993
	odeslané el. zásilky	509

Podatelny úřadu, sídlící na nám. Míru 12, na Zarámí 4421 a na L. Váchy 602, přijaly v roce 2014 celkem cca 43 308 ks listovních zásilek. Prostřednictvím těchto tří podatelů bylo České poště, s. p., vypraveno a předáno k odeslání celkem cca 106 992 kusů listovních zásilek.

V rámci předarchivní péče bylo ve spisovných oddělení spisové a archivní služby vyřízeno přes interní výpůjčky zaměstnanců úřadu 605 žádostí.

Skartačním řízením prošlo v roce 2014 celkem cca 188 bm dokumentů. Z daného počtu bylo po schválení Státním okresním archivem Zlín vyřazeno cca 139 bm dokumentů vzniklých z činnosti MMZ. Z jednotlivých útvarů SMZ bylo v roce 2014 převzato do spisoven cca 173 bm dokumentů k uložení.

V souvislosti s přivalovým deštěm na území Zlínského kraje bylo nutné začátkem měsíce srpna řešit opatření proti zaplavení dokumentů uložených mj. také v suterénu budovy na tř. T. Bati 3792.

V prosinci 2014 se oddělení spisové a archivní služby aktivně zapojilo do realizace aktivity č. 8 – Digitalizace archivů a problematika dokument management, která probíhá v rámci projektu Zajištění přenosu dat a informací v územní samosprávě statutárního města Zlína.

Fond kulturních a sociálních potřeb (FKSP)

FKSP slouží zaměstnancům statutárního města Zlína a členům Zastupitelstva města Zlína, kteří jsou uvolněni pro výkon funkce, a jejich rodinným příslušníkům.

Pravidla čerpání finančních prostředků fondu jsou stanovena v Podnikové kolektivní smlouvě.

Největší část finančních prostředků byla v roce 2014 čerpána na příspěvky na stravování, druhou položkou byly příspěvky na penzijní připojištění. Při jubileu dovršení 50 let věku a odchodu do starobního důchodu byly našim zaměstnancům, kteří splňují podmínky dle Podnikové kolektivní smlouvy, poskytnuty věcné nebo peněžní dary. Byly vyplaceny sociální výpomoci k překlenutí tíživé životní situace.

Pro děti zaměstnanců SMZ byl uspořádán dětský den a mikulášská nadílka s dotací z FKSP.

Zaměstnanci měli možnost využívat k rekreaci dvě chaty na Syrákově.

Vnitřní doprava

Dopravní referent sleduje a zajišťuje:

- koordinaci osobních referentských vozidel včetně hodnocení údržby a spotřeby pohonných hmot;
- servisní služby;
- návrhy a vypracování podkladů pro veřejné zakázky na nákup nových vozů a organizuje prodej ojetých vozidel;
- přistavování vozů na STK a ME;
- technickou pomoc v případě poruchy vozidla nebo havárie;
- dohled a kontrolu kvality prováděných oprav;
- návrhy a vypracování podkladů pro veřejné zakázky na pojištění vozidel, kontroluje, vyřizuje pojistné události vozidel;
- zařazení nových vozidel do provozu;
- referentská a profesní školení pro zaměstnance.

Vozidel zajišťujících služby statutárního města Zlína v roce 2013 bylo celkem 32, zatímco v následném roce 2014 bylo používáno vozidel 36. Během roku 2014 bylo vyřazeno 1 vozidlo (Škoda Felicia), z MPZ převedena 2 vozidla (2x Ford Fiesta) a nově pořízena byla 3 vozidla (VW Golf variant, Suzuki Jimny, Škoda Rapid).

Přehled počtu vozidel v letech 2013 a 2014

Typ vozidla	2013	2014
VW Passat CC	2	2
VW Passat	1	1
VW Caravelle	1	1
VW Transporter	1	1
VW Polo	3	3
Škoda Felicia	3	2
Toyota Hilux	1	1
Škoda Felicia Combi	1	1
Škoda Octavia II	2	2
Škoda Octavia	1	1
Škoda Superb	1	1
Škoda Fabia II	1	1
Ford Fiesta	0	2
Suzuki Jimny	0	1
Suzuki SX 4	3	3
Suzuki Grand Vitara	2	2
Škoda Rapid spaceback	0	1
Škoda Fabia Combi	4	4
VW Golf Variant	1	2
Fiat Ducato	1	1
Opel Vivaro	1	1
Lada Niva	1	1
BMW 525 xi	1	1
Celkem vozů	32	36

Hlavní energetik

V roce 2013 byl proveden nákup elektrické energie a zemního plynu na rok 2014 pro objekty SMZ, jeho příspěvkové organizace a společnosti jím zřízené na Komoditní burze v Mohelnici.

S řediteli a ředitelkami dotčených organizací byla uzavřena Dohoda o sdružení zadavatelů, ve které jsou uvedeny povinnosti účastníků, zejména poskytování potřebných informací o odběrných místech. Dohody dále obsahují souhlas se způsobem rozúčtování finančních nákladů spojených s nákupem a zastupováním městem v této záležitosti.

Sdružení zadavatelů tvořilo statutární město Zlín, základní a mateřské školy, TEPLŮ Zlín, a.s., Pohřebnictví Zlín, spol. s r.o., SK Zlín, s.r.o., Technické služby Zlín, s.r.o., DSZO, s.r.o., ZOO a zámek Zlín-Lešná, celkem se 772 odběrnými místy, u kterých bylo nutné uvést: fakturační adresu, IČO, adresu místa spotřeby, číslo místa spotřeby, EIC kód u elektřiny a EAN kód u zemního plynu, předpokládanou roční spotřebu, způsob fakturace, u velkých odběrů i měsíční odběrové diagramy a další požadavky.

Podarilo se vytvořit objem 8 293 MWh elektřiny v hladině nízkého napětí (nn), 1 300 MWh v hladině vysokého napětí (vn), 6 385 MWh zemního plynu v režimu maloodběr (MO) a 5 325 MWh v režimu velkoodběr (VO). Celkový obchodovaný objem dosáhl výše 18,46 mil. Kč. V porovnání s platnými ceníky hlavních dodavatelů bylo dosaženo úspory 7,1 mil. Kč.

Dodavatelem elektřiny ze sítě nízkého i vysokého napětí je společnost AMPER MARKET. Dodavatelem zemního plynu pro maloodběratele i velkoodběratele je PRAGOPLYN.

Hlavní energetik je členem Energetické komise SMO ČR. Ta připomínkuje návrhy legislativy v oblasti energetiky a při této činnosti úzce spolupracuje s Komisí pro životní prostředí SMO ČR. Obě komise se snaží hájit města a obce, neboť záměry vlády v těchto oblastech jsou mnohdy v rozporu se zájmy jejich obyvatel.

Po celý rok bylo v provozu bezplatné Energetické konzultační a informační středisko (EKIS) pro občany. Jeho sídlo je v budově náměstí Míru 464, dveře č. 3. Pracovníci střediska jsou připraveni každé pondělí a středu v době od 13 do 17 hodin konzultovat s občany jejich otázky z oblasti energetiky.

ODBOR SOCIÁLNÍCH VĚCÍ

Ing. Jana Pobořilová, vedoucí odboru



Odbor sociálních věcí Magistrátu města Zlína (OSV) čítal k 31. 12. 2014 cca 39 zaměstnanců organizovaných do tří oddělení (oddělení sociální práce, oddělení sociálně-právní ochrany dětí, oddělení technicko-ekonomického zabezpečení). Další 4 zaměstnankyně pracovaly v organizační složce Jídelna pro důchodce. Oddělení sociální práce a oddělení sociálně-právní ochrany dětí vykonávají prakticky zcela státní správu, náplní práce oddělení technicko-ekonomického (spadají sem Jídelna pro důchodce, Zlínské kluby seniorů, Středisko pro seniory, dotace aj.) je především samospráva. V průběhu roku se počet a složení zaměstnanců měnily (přijetí nových zaměstnanců).

Státní správa

Státní správu (sociální práci a sociálně-právní ochranu dětí) vykonával Odbor sociálních věcí v rámci přenesené působnosti pro město Zlín a dalších 29 obcí. V jeho správním obvodu žilo k 31. 12. 2014 (dle údajů Odboru občansko-správního MMZ) 100 320 obyvatel (48 373, tj. 48,22 %, mužů a 51 947, tj. 51,78 %, žen), z toho bylo 1 685 cizinců. Míra nezaměstnanosti činila k 31. 12. 2014 ve správním obvodu 6,38 % a v samotném Zlíně 6,53 % (okres Zlín 6,50 %, Zlínský kraj 7,36 %, ČR 7,46 % – dle údajů Úřadu práce ČR, krajské pobočky ve Zlíně). Ke dni 1. 1. 2013 vstoupila v účinnost zásadní novela zákona č. 359/1999 Sb., o sociálně-právní ochraně dětí, která přinesla mnoho dalších povinností. Aby mohly být postupně naplňovány (plná povinnost ke dni 1. 1. 2015), rozrostl se odbor o nové pracovníky a byly vytvořeny standardy kvality sociálně-právní ochrany. V roce 2014 dále narůstal počet složitých případů, především v oblasti sociálně-právní ochrany dětí a v oblasti opatrovnictví nesvěřovaných osob. Metodické vedení nebylo dostatečně kvalitní a prakticky zcela chybělo u nové agendy sociální práce.

Sociální práce

Zvláštní příjemci dávek důchodového pojištění

Uvedený institut jsme oprávněni realizovat pouze pro ty občany, kteří mají ve Zlíně trvalý pobyt a jsou poživateli některého typu důchodů. V souvislosti s řízením o ustanovení (zrušení) zvláštního příjemce dávek důchodového pojištění bylo vydáno 39 rozhodnutí (vč. procesních usnesení). Důvodem byl špatný zdravotní stav oprávněných osob, popř. nesprávné využívání dávky. Celkem bylo evidováno 95 zvláštních příjemců dávek důchodového pojištění.

Veřejné opatrovnictví

V roce 2014 vykonával odbor institut veřejného opatrovnictví u 35 občanů omezených nebo zbavených způsobilosti k právním úkonům. Pouze 7 z nich bylo dlouhodobě umístěno v zařízeních, z čehož vyplýval velký počet úkonů, které bylo nutno v průběhu každého měsíce vykonat. Opatrovancům byly u SMZ již v minulosti zřízeny účty, na něž jsou přebírány důchody a další sociální dávky. Z nich pak byly placeny poplatky za bydlení, sociální služby a péči, výživné pro nezaopatřené děti, prováděly se společné nákupy, umořovaly dluhy (předtím bylo nutno uzavřít splátkové kalendáře) aj. Ve prospěch opatrovanců vykonali pracovníci v uplynulém roce 2 458 návštěv.

Na základě žádosti Okresního soudu ve Zlíně byla dále prošetřena aktuální sociální situace u 23 občanů omezených nebo zbavených způsobilosti k právním úkonům.

Sociální práce

V posledních letech je stále aktuálnější problém občanů, kteří již nejsou schopni se sami o sebe postarat a nemají nikoho, kdo by jim péči zajistil. V těchto případech se občané, lékaři, sociální pracovníci Krajské nemocnice T. Bati, a. s., atd. obrací s žádostí o řešení problému na zaměstnance

Odboru sociálních věcí. Jedná se často o velmi komplikované případy přestárlých, psychicky narušených či dlouhodobě závislých a společensky nepřizpůsobených občanů. Mimo těchto problémových občanů přibývá také těch, kteří se zadlužují, ať už z důvodu nedostatku financí, nebo díky vlastní nevědomosti, kdy se stanou obětmi jiných osob, které zneužijí jejich důvěry, a uzavřou si na své jméno půjčku, popř. zakoupí předdražené zboží. Předluzenost je v současnosti velmi palčivým problémem (v této skupině se stále častěji objevují i senioři). Celkem bylo v roce 2014 vedeno 454 spisů takových občanů, se kterými bylo průběžně pracováno. V jejich prospěch bylo vykonáno 927 sociálních šetření.

Další činností, kterou se odbor zabývá, je práce s občany různých etnik a národnostních menšin. Ve Zlíně je tato agenda – vzhledem k nízkému počtu takových osob – marginální. Pomoc se zajišťuje všem, kdo ji potřebují, a to v rámci jednotlivých agend (např. řešení problémů se základní školní docházkou, zaměstnáním, bydlením, pomoc při hospodaření s penězi a jiné).

V roce 2014 pokračovala spolupráce s Centrem na podporu integrace cizinců ve Zlínském kraji, které se zabývá pomocí cizincům z tzv. třetích zemí. V rámci této platformy odbor spolupracoval s Cizineckou policií ve Zlíně, Úřadem práce ČR, krajskou pobočkou ve Zlíně, a dalšími institucemi.

Sociální kuratel

OSV dlouhodobě vykonává rovněž sociální kuratelu. Ta se týká občanů ohrožených sociálním vyloučením, tj. především občanů propuštěných z výkonu vazby a trestu odnětí svobody. Týká se samozřejmě i mladých dospělých, propuštěných po dosažení zletilosti ze školských zařízení pro výkon ústavní a ochranné výchovy, a občanů bez domova. V roce 2014 bylo celkem 185 občanů správního obvodu Zlína umístěno ve výkonu vazby a výkonu trestu odnětí svobody. S částí z nich (v případě, že o pomoc projeví zájem) bylo intenzivně pracováno (návštěvy ve věznicích, pomoc po propuštění z výkonu trestu, např. vyřízení dokladů, zajištění bydlení, vyřízení dávek pomoci v hmotné nouzi atd.). Sociální kurátor za sledované období navštívil 69 klientů. Také v roce 2014 zaměstnanci odboru velmi intenzivně navštěvovali lokality, ve kterých se zdržují občané ohrožení sociálním vyloučením. Tito lidé byli opakovaně oslovováni a informováni o možnostech požádat si o dávky pomoci v hmotné nouzi, o možnosti evidence na Úřadu práce ČR, o sociálních službách a o možné spolupráci se sociální kurátorkou a následně kurátorem. Pakliže projeví zájem, byla jim poskytnuta pomoc ve věci řešení jejich sociální situace.

Ostatní agendy (parkovací průkazy označující vozidlo přepravující osobu těžce zdravotně postiženou – tzv. evropské parkovací průkazy, smlouvy v zařízeních sociálních služeb, rozhodnutí ve věci úhrady za stravu a péči u dětí s nařízenou ústavní výchovou v zařízeních sociálních služeb)

V roce 2014 bylo občanům s těžkým zdravotním postižením vydáno 583 parkovacích průkazů.

V roce 2014 nebylo vydáno žádné správní rozhodnutí ve věci úhrady za stravu a péči u dětí s nařízenou ústavní výchovou v zařízeních sociálních služeb.

Za občany, kteří za sebe – dle vyjádření lékaře – nemohli sami jednat a neměli ustanoveného opatrovníka, podepsali pracovníci odboru 31 smluv o poskytování sociální služby v domovech pro seniory a v domovech se zvláštním režimem.

Sociálně-právní ochrana dětí

Agenda sociálně-právní (SPOD) je agendou složitou, která klade na zaměstnance mimořádné nároky. Ti totiž musí chránit zájmy nezletilých dětí, které mohou být v rozporu s očekáváními a přáními jednoho – nebo i obou – z rodičů. Ke dni 31. 12. 2014 bylo v evidenci oddělení sociálně-právní ochrany dětí evidováno 3 531 případů (spisy evidence Om –

rodiny, které mají trvalý pobyt na území správního obvodu SMZ). Nově v roce 2014 přibylo 387 případů. Mimo to zaměstnanci oddělení SPOD prováděli sociálně-právní ochranu dětí u 160 případů, které ve Zlíně trvale nežijí (spisy NOm).

Počet případů v evidenci sociálně-právní ochrany dětí v letech 2011–2014 (Om a NOm)

2011	4 007
2012	3 889
2013	3 919
2014	3 691

Zaměstnanci oddělení zastupovali nezletilé děti při 750 soudních jednáních.

Počet zástupů při soudních jednáních 2011–2014

2011	645
2012	605
2013	551
2014	750

Dále vykonali v zájmu nezletilých dětí 1 680 návštěv v rodinách. Vzhledem k velkému nárůstu další administrativy (např. vyplňování formuláře Vyhodnocení situace dítěte, zpracování Individuálního plánu ochrany dítěte aj.) však stále platí, že není možné věnovat patřičné množství času k řešení problémů přímo v terénu. Sociální pracovníce musí zvládat velké množství odborné práce (kolizní opatrovnictví, náhradní rodinná péče, činnosti spojené s kuratelou pro děti a mládež, odborné poradenství, vedení spisové dokumentace aj.). Velkou roli zde hrála spolupráce s nestátními neziskovými organizacemi, především s Azylovým domem pro ženy a matky s dětmi, o.p.s., ve Vsetíně, který ve Zlíně provozuje sociálně aktivizační službu pro rodiny s dětmi. A rovněž s Charitním domovem pro matky s dětmi v tísni Charity Zlín, který poskytuje ubytování azylového typu.

Počet návštěv v rodinách v letech 2011–2014

2011	963
2012	1 154
2013	1 296
2014	1 680

K 31. 12. 2014 bylo v zařízeních pro výkon ústavní výchovy umístěno 23 dětí. K 31. 12. 2014 bylo 1 dítě umístěno v zařízení pro děti vyžadující okamžitou pomoc na základě rozhodnutí soudu. V průběhu roku zde byly celkem tři děti, z nichž jedno dítě bylo navráceno do původní rodiny a jedno bylo umístěno do náhradní rodinné péče. Na základě žádosti zákonného zástupce, žádosti dítěte či žádosti OSPOD se souhlasem rodiče bylo v roce 2014 do zařízení pro děti vyžadující okamžitou pomoc umístěno celkem 15 dětí. K 31. 12. 2014 v tomto zařízení zůstávalo šest dětí.

Počet dětí umístěných v zařízeních pro výkon ústavní a ochranné výchovy v letech 2011–2014

2011	40
2012	33
2013	28
2014	23





Zaměstnanci oddělení sociálně-právní ochrany dětí vykonali 136 návštěv těchto dětí v zařízeních pro výkon ústavní výchovy a 28 v zařízeních pro děti vyžadující okamžitou pomoc (celkem 164). Žádné dítě nemělo nařízenou ochrannou výchovu, ani nebylo umístěno ve výkonu vazby či trestu odnětí svobody (nebyly tedy ani žádné návštěvy). U dětí s nařízenou ústavní výchovou je kladen velký důraz na ozdravení rodinného zázemí, které by napomohlo dětem k návratu do původní rodiny. Tato práce je složitá, často časově velmi náročná, spočívá především v pomoci zlepšení kvality bydlení, při získání zaměstnání, zajištění finančních prostředků, odborné lékařské pomoci, ale především v motivaci rodičů ke změně způsobu života. Na tuto sociální práci je v současné době kladen velký důraz, cílem je návrat nezletilých dětí do jejich původní biologické rodiny.

Počet návštěv dětí umístěných v zařízeních pro výkon ústavní a ochranné výchovy, v zařízeních pro děti vyžadující okamžitou pomoc, ve výkonu vazby a trestu odnětí svobody, v letech 2011–2014

2011		184
2012		189
2013		189
2014		164

V důsledku ohrožení zdraví a života nezletilých dětí bylo na návrh orgánu sociálně-právní ochrany dětí rozhodnuto Okresním soudem ve Zlíně o 11 předběžných opatřeních. Ve čtyřech případech se jednalo o umístění dětí mimo rodinu z vážných výchovných problémů, které rodiče nebyli schopni zvládnout. Ve dvou případech se jednalo o podání návrhu podle § 452 zákona o zvláštních řízeních soudních ve znění pozdějších předpisů, tj. přemístění nezletilého dítěte v rámci výkonu ústavní výchovy. Ve čtyřech případech se jednalo o umístění novorozence z KNTB, a. s. Ve spolupráci s bytovým oddělením OSPOD řešilo několik případů, kdy rodinám hrozilo vystěhování z důvodů dluhů na nájemném. Za pomoci sociálních pracovníků – a pod dohledem terénních pracovníků – docházelo k postupnému umořování dluhů na nájemném a dluhů za svoz odpadu. Dohled nad výchovou se týkal celkem 33 dětí.

Počet dětí, nad jejichž výchovou byl v letech 2011–2014 vykonáván dohled

2011		69
2012		54
2013		49
2014		33

V pěstounských a poručnických rodinách bylo k 31. 12. 2014 umístěno celkem 53 dětí. Dále zaměstnanci oddělení sociálně-právní ochrany dětí sledovali výkon péče jiné fyzické osoby, a to v 7 případech (jedná se o počet dětí).





Počet dětí v pěstounské a poručnické péči 2011–2014

2011		48
2012		50
2013		53
2014		53

Kurátoři pro děti a mládež řešili v uplynulém roce 120 případů dětí s výchovnými problémy. Problematické zůstává užívání alkoholu u nezletilých. Od r. 2008, kdy je tento údaj sledován a vešla v platnost městská vyhláška, je rok 2014 rokem, kdy od zavedení vyhlášky omezující konzumaci alkoholických

napojů na veřejných prostranstvích došlo k velmi výraznému poklesu zjištěných případů požití alkoholu. V roce 2014 ve věkové kategorii do 15 let evidovalo OSPOD jeden případ požití alkoholu, a to dívku. Ve věkovém rozmezí 15–18 let bylo v roce 2014 ze strany OSPOD řešeno celkem 38 případů požití alkoholu. V této skupině převažují chlapci, v loňském roce bylo zjištěno 27 případů požití alkoholu u chlapců. V daném roce byli pro intoxikaci alkoholem hospitalizováni v nemocnici na dětském oddělení JIP jeden chlapec a jedna dívka. V oblasti nealkoholových drog OSPOD spolupracuje především s místním K-centrem ONYX. Ve Zlínském kraji chybí detoxikační jednotka a následně terapeutické zařízení pro nezletilé děti, které mají zkušenosti drogami a jsou jejich uživateli. Co se týká zneužívání psychotropních látek, v r. 2014 zaznamenali kurátoři pro mládež 16 případů užívání marihuany. V daném roce je patrný pokles uživatelů marihuany ve věku do 15 let. Zde evidujeme pouze jednu uživatelku. Častějšími uživateli marihuany jsou chlapci, kterých ve sledovaném roce bylo evidováno 11. Ve věkové kategorii 15–18 let však došlo k nárůstu počtu dívek. OSPOD evidovalo celkem 4 dívky. Je nutno podotknout, že se jedná o počet nezletilých, kteří tuto skutečnost uvedli při pohovoru u kurátora pro mládež. Počet uživatelů marihuany u mladistvých může být v reálu mnohem vyšší. Při podezření na šíření drog nezletilým je tato informace předána PCR, oddělení TOXI, kde danou informaci prověřují anebo využijí pro svá další šetření. V roce 2014 evidovalo OSPOD, stejně jako v roce 2013, 2 aktivní uživatele pervitinu. Jednalo se o chlapce a dívku ve věku 17–18 let. Toto číslo je však dle našeho názoru velmi zkrácené, jedná se pouze o odhalené případy zjištěné rodiči nebo pracovníky OSPOD při pohovoru s dítětem a kdy tito vyhledávají odbornou pomoc. Za fenomén dnešní doby lze považovat zvýšený výskyt šikany na základních školách, a to nejen mezi žáky, ale i ze strany žáků vůči učitelům (vulgární chování, urážky, nerespektování autorit). V r. 2014 jsme opět zaznamenali nárůst neomluvených absencí a nezodpovědný přístup ke školní docházce u dětí ve věku 15–18 let, které již navštěvují vyšší stupeň škol (učiliště, střední školy). Důsledkem tohoto jevu je zvyšující se počet dětí, které předčasně ukončují školní docházku, střídají různé typy škol nebo „končí“ v evidenci Úřadu práce ČR. Vzhledem k těmto skutečnostem lze proto odhadovat nárůst zletilých mladých lidí – dříve vedených v evidenci kurátora pro děti a mládež – bez ukončeného vzdělání.

Počet případů dětí s výchovnými problémy 2011–2014

2011		234
2012		169
2013		118
2014		120

V oblasti sociálně-právní ochrany dětí trvale narůstá počet komplikovaných případů. Oddělení sociálně-právní ochrany dětí vydalo 1 rozhodnutí o uložení povinnosti využít odbornou poradenskou pomoc podle § 12 odst. 1 zákona č. 359/1999 Sb., o sociálně-právní ochraně dětí. Rodiče často upřednostňují své osobní zájmy a přenášejí na sociální pracovníky zodpovědnost za řešení své rodinné situace. Práce zaměstnanců OSPOD tak může být v rozporu s představami alespoň jednoho z rodičů. I nadále je nutno konstatovat, že ve Zlíně není v dostatečné míře rozvinuta kvalitní psychosociální síť a čekací doby k odborníkům jsou dlouhé (rodinnou krizi je většinou třeba řešit okamžitě). Zaměstnancům OSPOD nezbyvá než nad rámec svých povinností suplovat tyto chybějící služby.

V roce 2014 získali opět zaměstnanci Odboru sociálních věcí pro sociálně potřebné rodiny (a především pro jejich děti)

finanční a věcné dary, ze kterých byly pořízeny vánoční dárky. S realizací akce významně pomohla Charita Zlín. Celkem bylo obdarováno 215 dětí ve 130 sociálně znevýhodněných rodinách. Tyto děti netrpí hladem, jsou však značně znevýhodněné domácím prostředím a absencí pomůcek a hraček sloužících k jejich rozvoji. Velmi touží po dárkách a radostech, které jsou pro většinu jejich vrstevníků zcela běžné. Z finančních prostředků byly dětem zakoupeny hračky, společenské hry, knihy, školní a sportovní potřeby, oblečení, obutí, kosmetika, elektronika, ložní prádlo. Pro část dětí to byly jediné vánoční dárky, které dostaly. Letos byl rovněž kladen důraz na zvýšení celkové sociokulturní úrovně slabých rodin, neboť ta se vzhledem k novým, přísnějším zákonům dlouhodobě snižuje (na tento jev opět nejvíce doplácejí děti).

Sponzoři:

- Alpiq Generation (CZ);
- MORAVSKÁ VODÁRENSKÁ, a.s., Zlín;
- soukromí dárci, kteří si nepřáli být zveřejněni;
- statutární město Zlín.

V roce 2014 vykonával Magiistrát města Zlína funkci poručníka u jednoho nezletilého dítěte. Prováděla zaměstnankyně OSPOD, která dítě zastupovala ve všech jeho záležitostech včetně správy majetku (poplatky do zařízení, stavební spoření aj.).

Projekt Podpora standardizace SPOD ve Zlíně

V březnu 2014 byl ve Zlíně zahájen projekt Podpora standardizace sociálně-právní ochrany dětí ve Zlíně s cílem vytvořit a naplnit standardy sociálně-právní ochrany dětí, která se poskytuje dle zákona č. 359/1999 Sb., o sociálně-právní ochraně dětí, ve znění pozdějších předpisů. Od 1. 5. 2014 byl OSPOD posílen o pět nových pracovníků a byla jim patřičně vybavena pracoviště. Vypracované standardy jsou uloženy v sekretariátu Odboru sociálních věcí a u vedoucí oddělení sociálně-právní ochrany dětí. Informace o rozsahu a podmínkách poskytování sociálně-právní ochrany dětí jsou také zpracovány v podobě letáků pro jednotlivé cílové skupiny. Koncem roku proběhla konference, na které si orgány sociálně-právní ochrany dětí předaly zkušenosti z procesu tvorby uvedených standardů. Projekt bude ukončen 30. 6. 2015.

Samospráva

Zlínské kluby seniorů

Zřizování a provozování Zlínských klubů seniorů (ZKS) je významnou službou. Senioři se v nich pravidelně scházejí a provozují zde schůzovní, kulturní, vzdělávací, sportovní a jinou činnost. Vzhledem ke stárnutí populace, které se nevyhnulo ani Zlínu, bude podpora aktivního života seniorů – i jako prevence – stále aktuálnější. Statutární město Zlín provozuje 13 zlínských klubů seniorů, v nichž je evidováno více než tisíc členů. Provoz všech klubů je zabezpečován Odborem sociálních věcí MMZ, který se také stará o jejich dovybavování. V loňském roce byly např. pořízeny 2 nové televizory (ZKS – klub Podhoří a ZKS – klub Mokrá), 3 varné konvice (ZKS – klub Malenovice, ZKS – klub Kvítková a ZKS – klub U Majáku) a na základě požadavků členů z 5 klubů i nové elektronické šipky (ZKS – klub Klečůvka, ZKS – klub Lužkovice, ZKS – klub Malenovice, ZKS – klub Mokrá a ZKS – klub Velíková). Na pořízení tohoto evidovaného drobného hmotného majetku bylo vydáno celkem 35 873 Kč. Ve všech klubech byly hrazeny výdaje za drobné nákupy (např. za dovybavení kuchyněk, společenské hry, čisticí prostředky atp.) a předplacen odběr časopisu Květy. Celkové opravy hrazené Odborem sociálních věcí MMZ dosáhly v roce 2014 celkem 45 376,01 Kč. Opravena tak byla v některých klubech elektroinstalace a osvětlení (ZKS – klub Kudlov, ZKS – klub Kvítková a ZKS – klub U Majáku), toalety (ZKS – klub

Malenovice), v ZKS – klub Kvítková byly provedeny další rozsáhlejší opravy (oplechována střecha, opraveny poškozené dveře, toalety a hlavně zdravotnicka, přičemž byl v rámci opravy zakoupen nový ohříváč vody). S výjimkou 2 klubů (ZKS – klub Jižní Svahy a ZKS – klub Mokrá) byl ostatním klubům uhrazen poznávací zájezd v celkové hodnotě maximálně 8 000 Kč a všem poskytnut příspěvek na pohoštění dle počtu účastníků na maximálně 2 společenských akcích. Provozní výdaje (včetně mzdových) všech 13 zlínských klubů seniorů, které byly uhrazeny Odborem sociálních věcí, činily v roce 2014 celkem 1 038 260,62 Kč, investice nebyly vynaloženy. Příjmy z krátkodobého pronájmu prostor klubů za neklubové aktivity činily v roce 2014 celkem 46 650 Kč, příjmy z vyúčtování energií z předchozích let pak 15 799,87 Kč.

Akce pro seniory

Seniorské odpoledne

I senioři umí žít naplno – v duchu stejného hesla se neslo již páté Seniorské odpoledne konané 13. 6. 2014 na zlínském náměstí. Senioři si připravili vystoupení ze své klubové činnosti, kterým se pochlubili veřejnosti. Ozdobou letošního ročníku byl populární zpěvák Josef Zíma. Nabitý odpolední program a také příznivé počasí přilákaly spoustu diváků. Výdaje statutárního města Zlína spojené s akcí činily celkem 76 248 Kč.

Akademie III. věku

Také v roce 2014 senioři ze Zlínského klubu seniorů uspořádali další běh Akademie III. věku, tentokrát v úzké spolupráci se Střední zdravotnickou školou a Vyšší odbornou školou zdravotnickou ve Zlíně. Série přednášek započala v říjnu roku 2014 a ukončena bude slavnostním způsobem v červnu roku 2015 v obřadní síni zlínské radnice. Stejně jako v minulých ročnících jsou naplánována důležitá a zajímavá témata, např. z oblasti sociálních dávek, práce radnice, práce záchranářů aj.

Divadlo pro seniory

Ve čtvrtek 2. 10. 2014 uspořádalo naše město pro zlínské seniory zdarma tradiční divadelní představení. Diváci tentokrát zhlédli dílo Jiřího Voskovce a Jana Wericha Divotvorný hrnc v podání herců Městského divadla Zlín. Celkové výdaje statutárního města Zlína, které byly uhrazeny za skutečně představení, činily 40 000 Kč.

V rámci udržitelnosti mikroprojektu Můj domov – region Bílé Karpaty (spolufinancován Evropskou unií, z prostředků Fondu mikroprojektů spravovaného Regionem Bílé Karpaty) jsme tradičně přivítali seniory a zástupce radnice a úřadu z partnerského města Trenčína. Náměstek primátora Mgr. Miroslav Kašný opět ocenil několik aktivních zlínských seniorů. Byli jimi: pan František Hanus – člen a bývalý předseda ZKS – klub Štípa, paní Anežka Košařová – zakládající členka ZKS – klub Štípa, pan Augustin Pekař – dlouholetý člen ZKS – klub Velíková, pan Ivan Šoula – zakládající člen ZKS – klub Kudlov a paní Karla Solařová – zakládající členka ZKS – klub Kostelec. Senioři se posléze přesunuli do Jídelny pro důchodce na Podhoří, kde pro ně byl připraven oběd a u kávy a zákusku se setkali se zlínskými přáteli.

Jídelna pro důchodce

Také zřízení Jídelny pro důchodce je významnou službou seniorům a občanům se zdravotním postižením. V rámci Zlínského kraje je ojedinělá. V jídelně jsou v pracovních dnech připravovány dva druhy kvalitních jídel (běžné a diabetické). Jídelna – s ochotnou obsluhou – neslouží pouze konzumaci obědů, ale je i místem společenského setkávání seniorů a občanů se zdravotním postižením. Příjemnou atmosféru dotváří bohatá květinová výzdoba v truhlících, která je průběžně obměňována. V roce 2014 uvařili zaměstnanci jídelny pod vedením nové vedoucí denně v průměru

128 obědů (z toho 50 diabetických), cena stravenek zůstala na stejné výši, tj. 50 Kč za běžné menu a 55 Kč za diabetické menu. V roce 2014 byla potřeba pro jídelnu dokoupit evidovaný drobný hmotný majetek (pekáč, poklice, kastrol) v ceně 3 418 Kč, byly také uhrazeny výdaje za drobné dovybavení kuchyně a další nákupy spojené s provozem. V prostorách kuchyně a jídelny byla provedena generální oprava mycího zařízení (celkem 21 713 Kč). Provozní výdaje jídelny (včetně mzdových) sledované na Odboru sociálních věcí činily 2 104 503,94 Kč, oddělení personální a vzdělávání uhradilo v roce 2014 celkem 23 981 Kč za školení, zdravotní prohlídku a příspěvky na stravování zaměstnanců jídelny. Příjmy z prodeje obědů dosáhly v roce 2014 částky 1 520 795 Kč.

Středisko pro seniory a občany se zdravotním postižením

Středisko zahájilo provoz počátkem roku 2001. Slouží k setkávání, vzdělávacím aktivitám, cvičením a schůzovní činnosti seniorů a občanů se zdravotním postižením. V roce 2014 se zde uskutečnilo 581 akcí, které zorganizovalo 11 organizací a ZKS – klub Podhoří. Akcí se zúčastnilo celkem 8 078 občanů. V roce 2014 provozní výdaje (včetně mzdových) činily 112 138,20 Kč, investice nebyly žádné. Příjmy z krátkodobého pronájmu těchto prostor byly 31 150 Kč.

Souhrn položek v oblasti příjmů a výdajů SF SMZ v roce 2014 (v Kč)

Zůstatek z r. 2013		53 068,41
Příděl schválený do fondu		18 330 000,00
Vrácené části dotací z r. 2013		11 988,25
Ostatní příjmy (úroky na účtu fondu)		16 388,53
Příjmy celkem r. 2014		18 411 445,19
Schválené a vyplacené dotace		18 200 000,00
<i>Z toho:</i>	<i>Projekt:</i>	<i>Z toho:</i>
Centrum pro rodinu Vizovice, o.s.	Aktivní a vzdělaná rodina	250 000
Centrum pro rodinu Zlín, o.s.	Podpora rodinného života ve Zlíně Podpora rodinného života ve Zlíně – středisko Family Point a Senior Point	210 000 250 000
Centrum pro zdravotně postižené Zlínského kraje, o.p.s.	Centrum pro zdravotně postižené Zlínského kraje, pracoviště Zlín	30 000
Centrum služeb postiženým Zlín, o.p.s.	Centrum sociálních služeb Ergo Zlín	420 000
DOMINO cz, o.p.s.	Otevřená náruč	50 000
Domov Jitka, o.p.s.	Pomoc pečujícím osobám – Odlehčovací služba Domov Jitka	45 000
„HANDICAP (?)“ Zlín	Dopravní služby pro osoby se zdravotním postižením na Zlínsku jako součást primární podpory rodin Klub dětí a mládeže „HANDICAP (?)“ Zlín Osobní asistence	1 350 000 200 000 150 000
„HVĚZDA, z.ú.“	Denní stacionář pro klienty s mentálním postižením a duševním onemocněním Nestátní zdravotnické zařízení, středisko Hospic Hvězda Seniorcentrum – Domov seniorů Seniorcentrum – Dům služeb seniorům	90 000 1 320 000 1 320 000 1 320 000
Charita sv. Anežky Otrokovice	Azylový dům Samaritán Dluhové poradenství Samaritán Noclehárna Samaritán Terénní program Samaritán	150 000 200 000 50 000 80 000
Charita Zlín	Domovinka – centrum denních služeb pro seniory Charity Zlín Charitní domov pro matky s dětmi v tísní Zlín Charitní pečovatelská služba Zlín Občanská poradna Charity Zlín	430 000 800 000 2 960 000 200 000
IZAP – sdružení pro integraci zdravých a postižených dětí a mládeže	Centrum denních služeb Slunečnice pro rodiny s dětmi	340 000 20 000
„Chceme žít s vámi“		
Moravskoslezské sdružení		
Církev adventistů sedmého dne	Domov pro seniory Efata	250 000

Sociální fond statutárního města Zlína

V roce 2014 došlo ke změně v systému poskytování dotací nestátním neziskovým organizacím působícím v sociální oblasti. Nebyly již vyplaceny žádné dotace přímo z rozpočtu statutárního města Zlína, ale veškerá podpora byla realizována prostřednictvím Sociálního fondu statutárního města Zlína (dále jen SF SMZ). V roce 2014 tak bylo nestátním neziskovým organizacím vyplaceno ze SF SMZ celkem 18 200 000 Kč. Ve vyhlášeném 1. kole výběrového řízení (uzávěrka v říjnu 2013) bylo podáno celkem 63 žádostí o přidělení finančních prostředků z fondu (od 32 organizací), z toho bylo schváleno 60 žádostí (od 31 organizací), 3 žádosti (od 2 organizací) byly zamítnuty. Ve vyhlášeném 2. kole výběrového řízení (uzávěrka v červenci 2014) byly přijaty 4 nové žádosti o přidělení finančních prostředků z fondu (od 3 organizací) a 12 žádostí o dofinancování, tj. o navýšení již schválené dotace (od 8 organizací). Ve 2. kole bylo zamítnuto poskytnutí dotací u 2 žádostí na nové projekty (od 1 organizace). Jedná se o organizaci (Azylový dům pro ženy a matky s dětmi, o.p.s.) nebyla schválena částka dotace (30 000 Kč) na projekt Terénní asistent pro výuku, vyplacena na základě vlastní žádosti organizace (nezískala dostatek dalších zdrojů pro financování projektu).

NADĚJE, pobočka Otrokovice	Program pro lidi s handicapem – Dům Naděje Otrokovice, denní stacionář	50 000
	Program pro lidi s handicapem – Dům Naděje Otrokovice, domov pro osoby se zdravotním postižením	90 000
	Program pro lidi s handicapem – Dům Naděje Otrokovice, chráněné bydlení	65 000
	Program pro lidi s handicapem – Dům Naděje Otrokovice, týdenní stacionář	65 000
NADĚJE, pobočka Zlín	Dům Naděje Zlín – chráněné bydlení pro osoby s mentálním postižením	400 000
	Dům Naděje Zlín – sociálně terapeutické dílny pro občany s mentálním postižením	500 000
	Středisko Naděje Zlín – sociálně terapeutické dílny pro občany s mentálním postižením	400 000
	Dům pokojného stáří Zlín – domov pro seniory	650 000
	Dům pokojného stáří Zlín – domov se zvláštním režimem	450 000
	Středisko Naděje Zlín – Jižní Svahy, denní stacionář pro osoby s demencí	300 000
	Občanské sdružení ONŽ – pomoc a poradenství pro ženy a dívky	Odborné sociální poradenství v Poradně pro ženy a dívky ve Zlíně
Občanské sdružení ŠANCE PRO ŽIVOT	Rozšiřující možnosti terapie pro děti s diagnózou dětské mozkové obrny a dalšími kombinovanými vadami	180 000
Oblastní spolek Českého červeného kříže Zlín	Azylový dům – Azylové zařízení a nízkoprahové denní centrum pro osoby bez přístřeší	200 000
	Nízkoprahové denní centrum – Azylové zařízení a nízkoprahové denní centrum pro osoby bez přístřeší	180 000
	Noclehárna – Azylové zařízení a nízkoprahové denní centrum pro osoby bez přístřeší	150 000
	Pečovatelská služba OS ČČK Zlín	100 000
	Terénní program – Azylové zařízení a nízkoprahové denní centrum pro osoby bez přístřeší	60 000
Podané ruce – osobní asistence	Poskytování služeb osobní asistence – projekt realizovaný kanceláří pro Zlínský kraj	30 000
Rodinné centrum Kamarád – Nenuda, o.s.	Snoezelen – pro naše rodiny	60 000
Salesiánský klub mládeže Zlín	Přijď, uvidíš, že to jde	135 000
SENIOR Otrokovice, příspěvková organizace	Odlehčovací služby – projekt realizovaný v SENIORU B	25 000
	Odlehčovací služby – projekt realizovaný v SENIORU C	25 000
Sjednocená organizace nevidomých a slabozrakých České republiky	Sociálně aktivizační programy pro zrakově postižené občany, projekt realizovaný ve Středisku integračních aktivit SONS Zlín	25 000
	Sociálně-právní poradenství pro zrakově postižené občany, projekt realizovaný ve Středisku integračních aktivit SONS Zlín	10 000
Společnost Podané ruce, o.p.s.	Ambulance adiktologie Zlín	375 000
spolek Pod křídly	Domy „Pod křídly“ – domy na půl cesty	200 000
STROP, o.s.	Občanská poradna STROP	180 000
Středisko rané péče EDUCO Zlín, z.s.	Zajištění provozu Střediska rané péče	200 000
Středisko rané péče SPRP Olomouc	Raná péče pro rodiny s dětmi se zrakovým a kombinovaným postižením	40 000
Svaz neslyšících a nedoslýchavých v České republice	PORADENSKÉ CENTRUM SNN ZLÍN	
	– Odborné sociální poradenství	80 000
	– Sociálně aktivizační služby	25 000
	– Tlumočnické služby	100 000
Svaz tělesně postižených v České republice, o.s., okresní organizace Zlín	Činnost kontaktního centra pro seniory a osoby se zdravotním postižením a půjčovny kompenzačních pomůcek	250 000
Tyfloservis, o.p.s., středisko Zlín	CESTA ZE TMY 2014, sociální rehabilitace nevidomých a slabozrakých	80 000
Unie Kompas	Logos – poradna pro děti, dospívající a jejich rodiče	70 000
Za sklem, o.s.	Vzdělávací a aktivizační centrum pro rodiny s dětmi s poruchou autistického spektra	140 000
Výdaje celkem r. 2014		18 200 000
Zůstatek fondu k 31. 12. 2014		211 445,19

Na základě předložených výúčtování dotací schválených a vyplacených ze SF SMZ v roce 2014 bylo zjištěno, že 3 organizace (u 5 projektů) nevyčerpaly a nevyúčtovaly celkovou výši schválené a vyplacené dotace, vznikla proto povinnost tyto nevyčerpané částky vrátit zpět statutárnímu městu Zlín. Vratky za jednotlivé projekty z dotací vyplacených v roce 2014 jsou následující:

Charita sv. Anežky Otrokovice	Dluhové poradenství Samaritán Terénní program Samaritán	40 000 50 022,60
Oblastní spolek Českého červeného kříže Zlín	Noclehárna – Azylové zařízení a nízkoprahové denní centrum pro osoby bez přístřeší	50 000
Svaz neslyšících a nedoslýchavých v České republice	PORADENSKÉ CENTRUM SNN ZLÍN – Sociálně aktivizační služby – Tlumočnické služby	0,80 11,33
Celkem vratky nevyúčtovávaných dotací vyplacených v roce 2014		140 034,73

Objem finančních prostředků z rozpočtu SMZ vyplacených nestátním neziskovým organizacím působícím v sociální oblasti v letech 2011–2014 (v tis. Kč)

2011	16 008
2012	16 830
2013	17 268
2014	18 060

Odbor sociálních věcí zajišťoval správu Sociálního fondu SMZ a v plném rozsahu poskytoval servis správní radě Sociálního fondu SMZ. Dále připravoval veškeré materiály a smlouvy související s dotacemi mezi SMZ a nestátními neziskovými organizacemi.

Sociální pohřby

Dle ustanovení § 5 zákona č. 256/2001 Sb., o pohřbení, ve znění pozdějších předpisů, musí – v případech, kdy nebyl zemřelému do 96 hodin sjednán pohřeb – ho zajistit obec, na jejímž území osoba zemřela či byly nalezeny její ostatky. V roce 2014 bylo takto vypraveno 17 sociálních pohřbů (z toho 1 pohřeb byl uhrazen až v roce 2015). Výdaje na tyto pohřby činily v roce 2014 celkem 132 181 Kč, příjmy z vymožených pohledávek z ukončených dědických řízení činily v roce 2014 celkem 178 215,02 Kč.

Počet sociálních pohřbů 2011–2014

2011	18
2012	17
2013	32
2014	17

Spolupráce s nestátními neziskovými organizacemi

Také v uplynulém roce probíhala již tradičně úzká spolupráce s nestátními neziskovými organizacemi (NNO), která spočívala ve vzájemném informování se, pomoci a především ve společné práci ve prospěch zlínských občanů. Odbor sociálních věcí ve spolupráci s Centrem služeb postiženým Zlín připravil vydání brožury Katalog poskytovatelů sociálních služeb, průvodce sociálními (a souvisejícími) službami ve Zlíně – Aktualizovaný abecední rejstřík březen 2014. Zaměstnanci Sjednocené unie nevidomých a slabozrakých v ČR (pobočka Zlín) tento materiál převedli do zvukové podoby. Zástupci NNO participovali také na projektu Komunitní plánování sociálních služeb ve Zlíně, který byl zahájen 1. 4. 2013 a pokračoval po celý rok 2014. Podíleli se také – za SMZ – na přípravě Akčního plánu rozvoje sociálních služeb ve Zlínském kraji na rok 2015. Prostřednictvím Charity Zlín bylo možno o Vánocích ze sponzorských darů obdarovat děti ze sociálně potřebných rodin a zajišťovat potřebnou věcnou pomoc. Významná byla úzká spolupráce s Oblastním spolkem Českého červeného kříže ve Zlíně. V oblasti sociálně-právní ochrany dětí bylo velmi úzce spolupracováno s Azylovým domem pro ženy a matky s dětmi, o. p. s., ze Vsetína (provozuje ve Zlíně sociálně aktivizační službu pro rodiny s dětmi).

Projekty:

Komunitní plánování sociálních služeb ve Zlíně

1. 4. 2013 navázal na ukončený projekt Plánování sociálních služeb ve Zlíně projekt nový s názvem Komunitní plánování sociálních služeb ve Zlíně. Tento projekt je financován z prostředků Evropského sociálního fondu prostřednictvím Operačního programu Lidské zdroje a zaměstnanost a státního rozpočtu ČR, registrační číslo CZ.1.04/3.1.03/97.00009. Rozpočet projektu na období 1. 4. 2013 – 31. 3. 2015 činí 1 659 836,14 Kč. Nově se do projektu zapojily některé obce správního obvodu (Fryšták, Lípa, Lukov, Sazovice a Želechovice nad Dřevnicí). V březnu 2014 byl opět vydán aktualizovaný Katalog poskytovatelů sociálních služeb, průvodce sociálními (a navazujícími) službami ve Zlíně a následně byl převeden do zvukové podoby.

I v roce 2014 se scházeli členové čtyř pracovních skupin zaměřených na cílové skupiny: děti, mládež, rodina, senioři, osoby se zdravotním postižením a osoby ohrožené sociálním vyloučením. V květnu 2014 absolvovali vybraní členové těchto skupin (realizační tým projektu) vzdělávací kurz Veřejnost v procesu komunitního plánování sociálních služeb. Hlavním výstupem pracovních jednání bylo připomínkové a zpracování koncepčního a rozvojového materiálu Střednědobý plán sociálních služeb ve Zlíně na období 2013–2017 – aktualizovaná a rozšířená verze na období 2014–2017 a jeho následné předložení orgánům zapojených měst a obcí. Po schválení těmito orgány byl tento dokument vydán v listopadu 2014. V červenci 2014 proběhla studijní cesta do polského partnerského města Chorzów, které se zúčastnili zástupci politické reprezentace měst a obcí zapojených do projektu a členové realizačního týmu. Účastníci této studijní cesty byli seznámeni s fungováním polského sociálního systému a měli možnost navštívit několik zařízení, která ve městě Chorzów poskytují sociální služby. Tato cesta byla pro všechny zúčastněné velmi zajímavá a podnětná. V září roku 2014 proběhlo setkání představitelů SMZ „u kulatého stolu“, tentokrát se zástupci organizací pracujících ve Zlíně ve prospěch seniorů. Vánoční koncert se uskutečnil začátkem prosince a byl také zaměřen na seniory a organizace, které v jejich prospěch pracují. Zároveň byl koncert zvukově přenášen na náměstí před zlínskou radnicí, čímž obohatil právě probíhající atmosféru vánočních trhů. V závěrečných měsících roku 2014 začaly intenzivní práce na zpracování publikace Vybrané instituce ve Zlíně, Fryštáku, Lípě, Lukově, Sazovicích a Želechovicích nad Dřevnicí, která má poskytnout tělesně handicapovaným spoluobčanům upoutaným na vozíku co největší přehled o vzdělávacích, informačních, správních, zdravotnických a poradenských institucích, kulturních a sportovních zařízeních, restauracích, zábavních podnicích a dopravě, které mají možnost ve Zlíně a zapojených obcích navštívit. Projekt bude ukončen ke dni 31. 3. 2015.

Můj domov – region Bílé Karpaty

Navázat úzké vztahy mezi seniory ze Zlína a z partnerského města Trenčína, prohloubit vzájemnou spolupráci a získat

nové informace o tomto regionu, to bylo cílem projektu Můj domov – region Bílé Karpaty. Projekt byl spolufinancován Evropskou unií, z prostředků Fondu mikroprojektů spravovaného Regionem Bílé Karpaty. Od září 2010 do konce srpna 2011 byla realizována řada přednášek a exkurzí na obou stranách hranice s frekvencí zhruba jednou za 14 dnů. V rámci projektu se zrealizovaly dvě společné dvoudenní a dvě třídenní akce. Vždy dvě akce proběhly v Čechách a dvě na Slovensku. Souběžně probíhala na obou stranách hranice tzv. Akademie III. věku, kterou si organizovali sami senioři a která si kladla za cíl přiblížit jim hlubší poznání regionu. V rámci udržitelnosti mikroprojektu Můj domov – region Bílé Karpaty měli v roce 2014 senioři z obou partnerských měst další příležitost strávit společné chvíle při jednodenní akci na Slovensku. V červnu se na základě pozvání slovenské strany uskutečnila návštěva zlínských seniorů v Trenčianských Teplicích (procházky městem, koupání v termálních lázních). Odpoledne pak naši senioři zavítali do Centra pre seniorov v Trenčíně, kde byl připraven program (svatojánské skákání přes oheň v podání senierek ze spolku Kubra) a bohaté občerstvení. V říjnu 2014 byli pak na oplátku senioři a zástupci města Trenčína pozváni na tradiční, již 7. divadelní představení pro seniory, které se uskutečnilo v dopoledních hodinách dne 2. 10. 2014. Návštěvníci divadla zhlédli muzikál Divotvorný hrnec v podání herců Městského divadla ve Zlíně. Poté se senioři sešli v Jídelně pro seniory na Podhoří, kde strávili velmi příjemné odpoledne.

Komise sociální a pro zdravotně postižené RMZ

V roce 2014 se uskutečnilo 7 jednání ve věci koncepčních záležitostí, předávání informací ze sociální oblasti členům komise – informování o vývoji nezaměstnanosti v roce 2014, o aktivitách v sociální oblasti ve městě, o průběhu projektů Komunitní plánování sociálních služeb ve Zlíně, Podpora standardizace SPOD ve Zlíně, Můj domov – region Bílé Karpaty, o 5. ročníku akce I senioři umí žít naplno, o rozšíření chráněného bydlení pro osoby s mentálním postižením (byl vytíčován objekt, byla zadána studie a již byly vyčleněny finanční prostředky na projekt) aj. Uskutečnily se návštěvy zařízení sociálních a souvisejících služeb ve Zlíně. Radě města Zlína byl předložen záměr ve věci snížení nájemného u vybraných městských bytů ve vybraných objektech (I., II. segment, Nad Ovčírnou 344) a u bytů se sníženou kvalitou; a dále ve startovacích bytech s úpravou věkové hranice žadatelů (návrh předložen RMZ 22. 4. 2014).



ODBOR STAVEBNÍCH A DOPRAVNÍCH ŘÍZENÍ

Ing. Petr Skácel, vedoucí odboru



Odbor stavebních a dopravních řízení (OSaDR) Magistrátu města Zlína zajišťuje činnost obecného stavebního úřadu (OSÚ) i činnost speciálního stavebního úřadu (SsÚ). Činnost státní správy není na tomto úseku realizována státem přímo, ale je přenesena na obec – statutární město Zlín.

Dle stavebního zákona je OSaDR obecným stavebním úřadem. U staveb leteckých, staveb drah a na dráze, staveb pozemních komunikací a vodohospodářských děl vykonávají působnost stavebního úřadu, s výjimkou územního rozhodování, speciální stavební úřady. Takovým speciálním stavebním úřadem je od dubna 2011 pro stavby pozemních komunikací oddělení dopravně správních řízení OSaDR. Zlínský stavební úřad rozhoduje jako prvoinstanční správní orgán. Jeho odvolacím orgánem je Odbor územního plánování a stavebního řádu Krajského úřadu Zlínského kraje, který činnost stavebního úřadu metodicky řídí, kontroluje a rozhoduje o podaných odvoláních. Podobně je to i u speciálního stavebního úřadu, kdy odvolacím orgánem je Odbor dopravy a silničního hospodářství Krajského úřadu Zlínského kraje.

Obecný stavební úřad MMZ působí v současné době na 37 katastrálních územích. Tato katastrální území se kromě Zlína a jeho městských částí nachází na území 22 samostatných obcí (Bohuslavice, Březnice, Březůvky, Dobrkovice, Doubravy, Hostišov, Hřivínův Újezd, Kaňovice, Karlovice, Kelníky, Lípa, Lhota, Machová, Mysločovice, Ostrata, Provodov, Racková, Sazovice, Šarovy, Tečovice, Velký Ořechov, Želechovice nad Dřevnicí). Speciální stavební úřad MMZ pro stavby dopravní působí na 46 katastrálních územích. Tato katastrální území se kromě Zlína a jeho městských částí nachází na území 28 samostatných obcí (Bohuslavice, Březnice, Březůvky, Dobrkovice, Doubravy,

Držková, Fryšták, Hostišov, Hřivínův Újezd, Hvozdná, Kaňovice, Karlovice, Kašava, Kelníky, Lípa, Lhota, Lukov, Machová, Mysločovice, Ostrata, Provodov, Racková, Sazovice, Šarovy, Tečovice, Velký Ořechov, Vlčková, Zlín, Želechovice nad Dřevnicí).

OSaDR byl organizačně členěn na sedm oddělení:

- 4 oddělení stavebně správních řízení (činnost každého oddělení zajišťovalo 5 pracovníků včetně vedoucího);
- oddělení spisovny a administrativy (9 pracovníků včetně vedoucí);
- oddělení dopravně správních řízení (6 pracovníků včetně vedoucí);
- oddělení územního plánování (5 pracovníků včetně vedoucí).

Oddělení stavebně správních řízení (stavební úřad obecný)

V roce 2014 bylo vydáno 1 841 správních rozhodnutí, 2 706 sdělení k ohlášení staveb, stavebních úprav a udržovacích prací. Celkem bylo přijato 5 033 podání.

Rok	Počet vydaných rozhodnutí	Počet vydaných sdělení k ohlášení
2009	2 172	3 003
2010	2 181	3 178
2011	3 476	2 972
2012	2 100	3 152
2013	1 858	2 605
2014	1 841	2 706

Oddělení dopravně správních řízení (stavební úřad speciální)

V roce 2014 v oddělení dopravně správních řízení pracovali 2 stavební technici, 4 odborní pracovníci a administrativní síla na půl úvazku.

Vydaná rozhodnutí	302
Agenda zvláštního užívání, uzavírek, havárií	622
Ostatní úkony – stanoviska, vyjádření	1 058
Licence	34
Stanoviska vydaná drážním úřadem	44
Stanovení dopravního značení	270
Další rozhodnutí a vyjádření k dopravnímu značení	120
Rozhodnutí o vydání licence stanice měření emisí	6
Prodloužení rozhodnutí o zvláštním užívání komunikací (vyhrazená parkovací místa)	108
Stanovení značení pro ZTP a ZPP	30
Rozhodnutí o odstranění vraků	26

Aktivita v investiční výstavbě se i v tomto roce projevila jak povolováním náročnějších investic podnikatelských subjektů, tak zvýšením počtu menších investic fyzických osob – občanů. Tak jako v roce 2013, i v roce 2014 kladly zvýšené nároky na činnost stavebního úřadu nejen rozsáhlé a náročné stavby, ale také stavby menšího rozsahu, u kterých se ve stavebně správním řízení vyskytly problémy, jejichž podstatou byly převážně sousedské spory.

Odvolání celkem	4
Zrušeno odvolacím orgánem	2
Potvrzeno nebo změněno	2

Ke zlepšování práce stavebního úřadu i nadále slouží školení a konzultace se specialisty a tvůrci nových zákonů. Znalosti všech pracovníků stavebního úřadu jsou ověřovány zkouškami zvláštní způsobilosti, které jsou nutnou podmínkou pro práci na stavebním úřadě.

Oddělení územního plánování

Pracovníci oddělení územního plánování se kromě samotného pořizování územně plánovací dokumentace a územně plánovacích podkladů aktivně účastní jejich projednávání v zastupitelstvech obcí a při veřejných projednáních. Do zastupitelstev a rad obcí byly zpracovány desítky materiálů pro rozhodování.

Oddělení dále vydává v souladu se stavebním zákonem územně plánovací informace o podmínkách využití území a spolupracuje s ostatními orgány státní správy, kterým poskytuje tyto informace. Pracovníci oddělení vydávají i další vyjádření a sdělení na žádost fyzických osob, taktéž jim poskytují informace o procesu projednání a pořizování změn územních plánů a o podmínkách využití území. Spolupracují také se samosprávami obcí při zadávání výběrových řízení na zpracování územních plánů a územních studií a projednávají zprávy o uplatňování územních plánů.

Činnosti vykonávané v souladu se stavebním zákonem:

A) Pořizování územního plánu a regulačního plánu pro území obce

V tomto roce bylo dokončeno projednání a vydání změny územního plánu č. 1B, která řešila nové prostorové podmínky a regulace. Územní plán Zlína byl i nadále přezkoumáván jak Krajským soudem Brno, tak Krajským úřadem Zlínského kraje. Krajský soud zrušil 1 část územního plánu a Krajský úřad Zlínského kraje taktéž 1 část. Započalo se s projednáním změny č. 2, která všechny zrušené části územního plánu navrácí zpět a odstraňuje tak nedostatky, které byly soudem nebo krajem vytknuty.

B) Pořizování územně plánovacích podkladů

1. Územní studie pro Zlín

Celkem se pracovalo na 12 územních studiích.

Pořízeny: Ostrá Horka BI 501, Jaroslavice BI 375, Jaroslavice BI 376, Lužkovice BI 457, Růmy BI 489, Louky SO 950.

Rozpracovány: Jaroslavické paseky, Malenovice SO.2 16, Prštné BI 118, Vršava BI 231, Boněcký rybník BH 242, Pravobřežní komunikace.

2. Územně analytické podklady (dále „ÚAP“)

Úřad územního plánování (pořizovatel) pořizuje ÚAP pro svůj správní obvod v podrobnosti a rozsahu nezbytném pro pořizování územních plánů a regulačních plánů. ÚAP obsahují zjištění a vyhodnocení stavu a vývoje území, jeho hodnot, omezení změn v území z důvodu ochrany veřejných zájmů, vyplývajících z právních předpisů nebo z vlastností území, záměrů na provedení změn v území, zjišťování a vyhodnocování udržitelného rozvoje území a určení problémů k řešení v územně plánovací dokumentaci.

V roce 2014 proběhla již 3. úplná aktualizace územně analytických podkladů (ÚAP) pro celý sídelní obvod obce s rozšířenou působností Zlín. Docházelo k aktualizaci použitých údajů o území od jednotlivých poskytovatelů dat. Kompletní ÚAP, včetně datové části, jsou zveřejněny způsobem umožňujícím dálkový přístup na portálu JÚAP, kde slouží potřebám stavebních úřadů, projektantům v oblasti územního plánování, ale i široké veřejnosti. V uplynulém roce došlo k dalšímu vylepšení funkcionalit tohoto portálu JUAP a k rozšíření jeho obsahové náplně.

C) Pořizování územního plánu, regulačního plánu a územní studie na žádost obce ve svém správním území

Magistrát města Zlína vykonává jako obecní úřad s rozšířenou působností pořizovatelskou činnost i pro obce ve svém správním obvodu. Celkem se jedná o 28 obcí, pro které magistrát zajišťuje na základě žádosti obce projednání územního plánu, případně jeho změn.

1. Územní plány obcí

V roce 2014 bylo pořizováno 7 územních plánů a 4 zprávy o uplatňování.

Obec	Stav
Dobrkovice	rozpracováno
Hostišov	opatření obecné povahy
Bohuslavice	rozpracováno
Lípa	rozpracováno
Lhota	rozpracováno
Šarovy	rozpracováno
Karlovice	rozpracováno
Lukoveček	zpráva o uplatňování
Ostrata	zpráva o uplatňování
Provodov	zpráva o uplatňování
Držková	zpráva o uplatňování

2. Změny územních plánů obcí

Pořízeny byly 2 změny územních plánů o 4 lokalitách.

Obec	Č. změny	Počet lokalit	Pozn.
Březůvky	1	2	rozpracováno
Kelníky	5	2	rozpracováno

3. Územní studie

Na žádost obce byly pořízeny 4 územní studie – Mysločovice BI 10, Želechovice nad Dřevnicí – lokalita Díly, Želechovice nad Dřevnicí – lokalita Lysá BI 1, Želechovice nad Dřevnicí – lokalita Pod Stráží BI 3.

D) Vydávání stanovisek

(OÚP je dotčeným orgánem v územním řízení podle zvláštních předpisů z hlediska uplatňování záměrů územního plánování, pokud nevydává územní rozhodnutí)

Bylo vydáno 101 stanovisek.

E) Podání návrhů na vložení dat do evidence územně plánovací činnosti

V roce 2014 bylo podáno 25 návrhů na vložení dat do evidence územně plánovací činnosti.

F) Činnosti vykonávané dle ust. § 21 odst. a) – úřad územního plánování poskytuje předběžné územně plánovací informace o podmínkách využívání území a změn jeho využití na základě územně plánovacích podkladů a územně plánovací dokumentace

V roce 2014 bylo vydáno 14 územně plánovacích informací o podmínkách využívání území.

ODBOR ŽIVOTNÍHO PROSTŘEDÍ A ZEMĚDĚLSTVÍ

Ing. Vladimíra Pavlovová, MBA, vedoucí odboru



Oddělení vodního hospodářství

Oddělení se zabývá především výkonem státní správy podle zákona č. 254/2001 Sb., o vodách a o změně některých zákonů (vodní zákon), ve znění pozdějších předpisů, podle zákona č. 274/2001 Sb., o vodovodech a kanalizacích pro veřejnou potřebu, ve znění pozdějších předpisů a zákona č. 183/2006 Sb., o územním plánování a stavebním řádu, ve znění pozdějších předpisů a zajišťuje tak činnost vodoprávního úřadu ve správním území Magistrátu města Zlína – obecního úřadu obce s rozšířenou působností. Jedná se o území poměrně rozsáhlé, které zahrnuje 30 obcí, od Držkové na severu po Dobrkovice na jihu a od Tečovic na západě po Lípu na východě. Na úseku samosprávy pečuje o veřejné studny a koryta vodních toků ve vlastnictví města, řeší stížnosti a podněty občanů a v souladu se zákonem č. 85/1990 Sb., o právu petičním, vyřizuje petice občanů týkající se náplně činnosti oddělení. Chod oddělení zajišťuje celkem 7 zaměstnanců. Jeden z pracovníků oddělení je současně koordinátorem vydávání stanovisek za celý Magistrát města Zlína, a to jednak ke stavbám (koordinovaná závazná stanoviska), jednak k územním plánům (koordinovaná stanoviska), podle stavebního zákona č. 183/2006 Sb. v platném znění, účinného od 1. 1. 2007.

Vydaná koordinovaná stanoviska

Rok	2010	2011	2012	2013	2014
Počet koordinovaných závazných stanovisek	298	316	349	775*	936
Počet koordinovaných stanovisek	30	15	15	11	11

*) Nárůst způsoben organizačním opatřením na MMZ, kdy již

téměř nejsou vydávána stanoviska odborů samostatně, ale ve většině případů ve formě souhrnného – koordinovaného závazného stanoviska.

Vodoprávní úřad

V rámci výkonu státní správy přísluší vodoprávnímu úřadu jakožto tzv. speciálnímu stavebnímu úřadu zejména vydávání stavebních povolení a kolaudace vodních děl, jako jsou např. vodovody, kanalizace, čistírny odpadních vod a další předčisticí zařízení, studny, tepelná čerpadla, hráze, jezy, vodní nádrže, úpravy koryt vodních toků atd. Vodoprávní úřad vydává rovněž povolení k odběru či vypouštění vod, schvaluje havarijní plány provozů, kde je nakládáno ve větším množství se závadnými látkami, ale také kanalizační řády nebo manipulační řády vodních děl. Dále řeší havárie na podzemních či povrchových vodách a zajišťuje vodoprávní dozor podle zákona o vodách a zákona o vodovodech a kanalizacích (kontrola dodržování vydaných vodoprávních povolení, ukládání opatření k odstranění závad, dozor nad vodními díly). V neposlední řadě řeší podněty a stížnosti občanů na porušování předpisů na úseku vodního hospodářství a ukládá opatření k nápravě, případně i sankce. Vyjadřuje se k projektovým dokumentacím staveb a k územně plánovací dokumentaci obcí ve svém správním obvodu.

Vydaná rozhodnutí – srovnání let 2010–2014

Rok	Stavební povolení	Ostatní rozhodnutí a kolaudace	Celkem
2010	180	164	344
2011	138	106	244
2012	132	158	290
2013	161	189	350
2014	140	170	318

Havárie na vodních tocích*) – srovnání let 2003–2014

Rok	Počet havárií	Rok	Počet havárií
2003	20	2009	11
2004	7	2010	3
2005	6	2011	10
2006	5	2012	6
2007	11	2013	7
2008	8	2014	5

*) vodní toky na celém správním území Magistrátu města Zlína – obecního úřadu obce s rozšířenou působností

Protipovodňová ochrana

Oddělení vodního hospodářství zajišťuje organizační činnosti při protipovodňové ochraně. V průběhu roku 2014 došlo na území města Zlína i ve správním obvodu ORP Zlín k několika drobným povodňovým událostem, které způsobily přívalové deště při jarní a letní bouřkové činnosti. Nejvýznamnější událost se odehrála v centru města, kdy přívalový déšť poškodil část nově rekonstruovaného parku Komenského a zasáhl také do nedávno opraveného podchodu pod tř. Tomáše Bati. Další významnější povodňovou událost způsobil přívalový déšť ve 3 obcích ve správním obvodu ORP Zlín (Bohuslavice u Zlína, Šarovy a Lhota), kde místní vodní tok zaplavil části těchto obcí a také důležitou silnici mezi Zlínem a Uherským Hradištěm. Další přívalové deště zasáhly region Zlínska v první polovině září. Uvedeným obcím Bohuslavice u Zlína, Šarovy a Lhota poskytlo město Zlín pomoc ve formě bezplatného přistavení velkoobjemových kontejnerů, odvozu a uložení odpadu vzniklého v důsledku povodně na skládku Suchý důl ve Zlíně.

Mezi preventivní opatření v ochraně před povodněmi patří průběžná kontrola všech technických zabezpečovacích prvků, které chrání zástavbu před povodněmi. V únoru proto byla provedena kontrola stavu a možnosti nasazení protipovodňových tandemových pytlů určených k ochraně nemovitostí města Zlína. V únoru a říjnu byly kontrolovány hradičkové uzávěry na kanalizacích, v dubnu a říjnu proběhla kontrola funkčnosti 2 srážkoměrů v majetku města Zlína a byla provedena jejich údržba. V březnu se uskutečnilo školení Povodňové komise města Zlína, jehož hlavní náplní byla práce s digitálním povodňovým plánem a provedení krátké videokonference – kontakt s městem Otrokovice prostřednictvím systému IVVS (Informačního, vyznamovacího a varovacího systému Zlínského kraje, který dokáže v případě potřeby propojit všechna pracoviště krizového řízení). V průběhu března a dubna proběhly povodňové prohlídky na tocích na území města Zlína. V dubnu provedl pracovník oddělení vodního hospodářství také obnovu všech hlásných profilů typu C na drobných vodních tocích na území statutárního města Zlína, tzn. očištění povrchu a obnovu značek stupňů povodňové aktivity. Na konci roku byl aktualizován seznam firem hospodařících s nebezpečnými látkami na území statutárního města Zlína, pořízený za účelem znalosti případného rizika ohrožení těmito látkami v případě povodně.

Správa a údržba vodních toků a protierozních opatření

Oddělení vodního hospodářství zajišťuje pravidelnou údržbu vodních toků na území a ve správě města Zlína (6 drobných vodních toků). Ta spočívá především v pravidelném sečení břehových porostů, ale rovněž v odstraňování nánosů a náletových křovin z koryta toku a úklidu odpadků. Během února byly odstraněny poškozené břehové porosty Kudlovského potoka, o jehož správu se dělí statutární město Zlín s Lesy České republiky, s.p. Nebezpečný břehový porost byl odstraněn také na Slanickém potoce, jehož správcem je město Zlín, kde hrozil pád nakloněných stromů na sousední

rodinné domy. V dubnu zorganizovali členové spolku Junák Zlín vyčištění břehů řeky Dřevnice od odpadků (v úseku od Malenovic po Příluky) za přispění našeho oddělení (vybavení igelitovými pytlí a zajištění odvozu nasbíraného odpadu). V průběhu léta, kdy území města Zlína zasáhly přívalové deště, byla prověřena funkčnost konsolidační přehrázky na Novinovém potoce v místní části Zlín-Lužkovice (investor Lesy ČR, s.p.), určené k zachytávání splavenin. Plovoucí větve a opad ze stromů byly spolehlivě zachyceny v přehrázce a nezpůsobili ucpání potrubí vedoucího pod lužkovickou návsí.

Z koryta Chlumského potoka, který protéká místní částí Louky, byly v úseku u hasičské zbrojnice odstraněny nánosy a drobné náletové dřeviny. V ulici Chlumská byly z koryta odstraněny spadané větve a naplavený organický materiál, který tvořil na několika místech překážky v toku.

Jako každý rok byly i v r. 2014 odstraněny nánosy ze záchytné jímky extravilánových dešťových vod před zatrubněním dešťové kanalizace nad sběrným dvorem v ul. Jiráskova, aby nedošlo k ucpání vtokového objektu a přelití vody na komunikaci, do sběrného dvora a sousedních zahrad. V průběhu roku jsme navíc po každém přívalovém dešti kontrolovali stav protierozních opatření v místní části Štípa (vodní nádrž, příkopy, propustky, dešťová kanalizace). V rámci údržby tohoto systému byl od nánosů vyčištěn příkop podél komunikace k letišti v celkové délce 1 400 m.

Sledování kvality vody

U známých a hojně využívaných pramenů podzemní vody ve Zlíně-Přílukách (u konečné stanice MHD) a v Malenovicích (Svatá voda) jsme – stejně jako v minulých letech – zajistili 4x v průběhu roku fyzikálně-chemický, biologický a mikrobiologický rozbor vody. Kvalita vody je zde monitorována již od r. 1999. V případě pramene v Přílukách voda trvale vykazuje příznivé hodnoty, splňující ve sledovaných ukazatelích požadavky na pitnou vodu (pH, pach, tvrdost, dusičnany, dusitany, železo, hořčík, vápník, mikrobiální znečištění). U pramene Svatá voda v Malenovicích jsme po mnoha letech příznivých výsledků zjistili již koncem r. 2013 a opakovaně i v r. 2014 (ve třech případech ze čtyř) nevyhovující kvalitu vody ve sledovaných mikrobiologických ukazatelích. Příčinu tohoto zhoršení se nám zatím nepodařilo zjistit, zaznamenali jsme však poškození a trhliny v betonové úpravě okolí pramene, takže nelze vyloučit, že těmito cestami dochází ke kontaminaci vody.

Na základě podnětu chatařů z lokality u Prštenského rybníka sledujeme již od r. 2012 také kvalitu vody z místní tzv. Tomášovy studánky a dalšího pramene, který vytéká ze svahu cca 10 m od ní. Voda v těchto pramenech vykazuje nepříznivé výkyvy v hodnotách dusičnany a mikrobiální znečištění, takže je zřejmé, že je znečišťována povrchovou vodou a splachy z okolního terénu.



Výsledky rozborů vody z pramenů v r. 2014

Parametr	pramen Příkladky				pramen Malenovice				Limit
	II	V	VIII	XI	II	V	VIII	XI	
dusitany (mg/l)	<0,02	<0,02	<0,02	<0,02	<0,02	<0,02	<0,02	<0,02	max. 0,5
dusičnany (mg/l)	<2,0	<2,0	<2,0	<2,0	11	11	9,3	11	max. 50
vápník a hořčík (mmol/l)	3,06	3,11	2,98	3,21	4,04	4,08	3,95	4,09	2,0 až 3,5 DH**
železo (mg/l)	0,032	0,026	0,031	0,039	0,019	0,009	0,012	0,015	max. 0,20
koliformní bakterie (KTJ/100ml)*	0	0	0	0	56!	0	9!	32!	max. 0
bakterie E-coli (KTJ/100ml)*	0	0	0	0	3!	0	1!	1!	max. 0
	pramen Prštné – Tomášova studánka				pramen Prštné – trubka u Tomášovy studánky				
	II	V	VIII	XI	II	V	VIII	XI	
dusitany (mg/l)	<0,02	<0,02	<0,02	<0,02	<0,02	<0,02	<0,02	<0,02	max. 0,5
dusičnany (mg/l)	37	59!	48	63!	20	17	11	23	max. 50
vápník a hořčík (mmol/l)	3,92	3,84	3,78	4,06	4,43	4,46	4,35	4,54	2,0 až 3,5 DH**
železo (mg/l)	0,002	0,002	0,002	0,032	0,009	0,007	0,006	0,059	max. 0,20
koliformní bakterie (KTJ/100ml)*	51!	8!	>1x10 ² !	>1x10 ² !	58!	7!	2!	27!	max. 0
bakterie E-coli (KTJ/100ml)*	0	0	0	0	0	0	0	0	max. 0

*) KTJ kolonií tvořící jedinci

**) DH doporučená hodnota (jedná se o látky, jejichž přítomnost je ve vodě žádoucí)

Ukazatele označené „!“ jsou mimo limit.

V průběhu letní sezony jsme zajistili rovněž kontrolu kvality vody v dolním Zboženském rybníce na Mladcové, u které je umístěna informační cedule o fauně a flóře okolí a rovněž jsou zde zveřejňovány výsledky rozborů vody. Voda je kontrolována vždy 1x měsíčně v období od června do srpna, a to již od r. 2006. Sinice ani vodní květ v průběhu léta nebyly zjištěny.

V r. 2014 jsme pokračovali v pravidelných odběrech a zobrazech vody z vodních toků pod místními částmi Klečůvka a Velíková (4x ročně). Ani jedna z těchto částí Zlína dosud nemá kanalizaci zakončenou čistírnou odpadních vod. Vody jsou před vypouštěním do vodního toku předčišťovány většinou jen zastaralými septiky, pouze novější domy jsou vybaveny domovními čistírnami odpadních vod. Výsledky bohužel opět potvrdily, že oba vodní toky jsou odpadními vodami silně zatíženy. V letošním roce však již byla vydána stavební povolení ke stavbě kanalizace pro obě tyto místní části Zlína a město se zaměřilo na získání finančních prostředků potřebných pro jejich realizaci, takže v dohledné době by se tento nevyhovující stav mohl zásadně změnit. Kanalizace mají být napojeny na hlavní kanalizační sběrač procházející městem Zlínem, který je zakončený na centrální čistírně odpadních vod v Malenovicích.

Veřejné studny

Oddělení vodního hospodářství zajišťuje pravidelnou kontrolu a údržbu veřejných (obecních) studní. Na území města včetně místních částí se nacházejí celkem 103 využívané studny, u kterých probíhají postupně podle potřeby jejich opravy. V r. 2014 tak bylo opraveno 12 poškozených nebo nefunkčních studní, 2 z nich byly navíc i vyčištěny. Jedna nevyužívaná suchá studna (mezi domky na tř. Tomáše Bati) byla zrušena – horní skruže odstraněny, studna zasypána a místo zatravněno.

Oddělení ochrany přírody a zemědělství

Oddělení ochrany přírody a zemědělství se zabývá výkonem státní správy v souladu se zákonem č. 114/1992 Sb., o ochraně přírody a krajiny, v platném znění, zákonem č. 334/1992 Sb., o ochraně zemědělského půdního fondu, v platném znění, zákonem č. 246/1992 Sb., na ochranu zvířat proti týrání, v platném znění, zákonem č. 326/2004 Sb., o rostlinolékařské péči, v platném znění, zákonem č. 200/1990 Sb., o přestupcích, v platném znění a zákonem č. 128/2000 Sb., o obcích, v platném znění.

Na úseku samosprávy provádělo oddělení kontrolu dodržování obecně závazné vyhlášky č. 3/2007, o pravidlech pohybu psů na veřejných prostranstvích, která byla novelizována obecně závaznou vyhláškou č. 14/2007. Dále pak např. kontroly plnění podmínek poskytnutých dotací z Ekofondu města Zlína na sečení ovocných sadů.

Na oddělení ochrany přírody a zemědělství pracuje 6 zaměstnanců.

Ochrana přírody

Státní správa na úseku ochrany přírody a krajiny, která se řídí zákonem číslo 114/1992 Sb., o ochraně přírody a krajiny, v platném znění, a souvisejícími vyhláškami, je na Odboru životního prostředí a zemědělství zajišťována třemi pracovníky. Jednou z hlavních náplní je řešení žádostí o kácení dřevin rostoucích mimo les na území statutárního města Zlína. V roce 2014 bylo ve správních řízeních vydáno celkem 246 rozhodnutí, z toho 11 nesouhlasných a 6 částí nesouhlasných. Povoleno tak bylo odkácení celkem 971 ks dřevin o obvodu kmene větším než 80 cm ve 130cm výšce kmene a 1 408 m² keřů, nepovoleno bylo 37 ks dřevin. U 33 % vydaných (z 235 kladných) rozhodnutí byla nařízena náhradní výsadba v celkovém počtu 753 ks dřevin, 1 218 ks keřů a 600 m² keřové plochy. Mezi největší kácení v roce 2014 u soukromých osob patřilo kácení na lyžařském svahu ve Zlíně (63 ks dřevin) a kácení podél řeky Dřevnice Povodím Moravy, s.p. (52 ks dřevin). Odbor městské zeleně kácel v rámci úprav okolí Morýsových domů 27 ks dřevin, mezi Štípou a Velíkovou 28 ks dřevin, v rámci úpravy plochy před

poliklinikou 14 ks dřevin a ve VKP Nábřeží I–III se v naší režii kácelo 27 ks dřevin. Z druhů jsou do náhradních výsadb nejčastěji zařazeny dub, lípa, habr, buk, borovice, sakury atd. včetně jejich kultivarů a dalších kultivarů hodících se do městského prostředí. Hojně byly v náhradních výsadbách zastoupeny ovocné dřeviny. Správní orgán dále obdržel 68 oznámení o kácení dřevin rostoucích mimo les, z nichž největší podíl tvoří stromy kácené Odborem městské zeleně v režimu havarijních, správci vodních toků v rámci údržby břehových porostů prováděných při správě vodních toků a správci sítí při haváriích a údržbě.

V průběhu roku se povolování kácení řešilo podle vyhlášky č. 189/2013 Sb., o ochraně dřevin a povolování kácení, kde hlavní změna oproti dřívější úpravě spočívala v uvolnění povolování kácení na stavebně oplocených a veřejnosti nepřístupných zahradách u rodinných a bytových domů. Od 1. 11. 2014 pak nabyla účinnosti další změna daná vyhláškou č. 222/2014 Sb., která umožnila vlastníkům pozemků kácet bez povolení orgánu ochrany přírody ovocné dřeviny rostoucí na pozemcích v zastavěném území evidovaných v katastru nemovitostí jako druh pozemku zahrada, zastavěná plocha a nádvoří nebo ostatní plocha se způsobem využití pozemku jako zeleň. V důsledku změn došlo k navýšení počtu dotazů (e-mailem, telefonicky, osobně) ze stran občanů ohledně kácení dřevin a ke konci roku k mírnému navýšení počtu žádostí o kácení.

Velkou část náplně práce dále tvoří vydávání závazných stanovisek k zásahům do významných krajinných prvků, zejména vodních toků, a dále vydávání souhlasů k umístění a povolování staveb a jiných zásahů do krajinného rázu. Celkem tak bylo vloni vydáno 87 závazných stanovisek, z nichž nejvíce se týká kácení břehového porostu, výustních objektů do vodního toku a úprav vodních toků. Dále se řešilo 1 430 žádostí o vydání koordinovaného závazného stanoviska, v nichž orgán ochrany přírody kromě významných krajinných prvků a krajinného rázu řešil ochranu dřevin při stavební činnosti, ochranu ptáků a výskyt chráněných druhů, zejm. netopýrů a rorýsů na bytových domech při zateplování, a dále vydal desítky vyjádření ke stavbám a jiným záměrům.

Orgán ochrany přírody se také účastní procesu územního plánování. Uplatňuje své požadavky k návrhům zadání územních plánů a vydává stanoviska k návrhům územních plánů, zejména z hlediska vlivu plánované zástavby na krajinný ráz, a dále prověřuje trasování územního systému ekologické stability. Jako odborný podklad pro rozhodování o změnách územních plánů bylo v loňském roce zadáno zpracování dvou jevů krajinného rázu jako součástí územně analytických podkladů: JEV 17 Oblast krajinného rázu a její charakteristika a JEV 18 Místo krajinného rázu a jeho charakteristika, a to včetně uvedení jejich charakteristik a hodnot vyžadujících zvláštní územní ochranu. Území ORP bylo z důvodu náročné realizace rozděleno. V tomto roce se jevy zpracovávaly na území obcí, kde bylo nutné podklad vytvořit co nejdříve (v současné době se zpracovávají nové územní plány, či jsou staré a budou se v nejbližší době zpracovávat). V dalších letech se pak naváže a doplní se tyto jevy pro celé ORP včetně samotného Zlína. Dále bylo zadáno vyhotovení územní studie a posléze rovněž krajinářské studie Jaroslavické paseky, která stanoví možnosti/limity zastavitelnosti krajiny Jaroslavických pasek a bude sloužit jako podklad pro rozhodování v území z hlediska krajinného rázu. Jako další oborový podklad pak společnost Arvita P, spol. s r.o., vypracovala něco jako aktualizaci Oblastního generelu systémů ekologické stability z roku 2000 pro území města Zlína. Vyhodnotil se zde aktuální stav ÚSES, porovnal platný územní plán s oborovými podklady, vyhodnotila se návaznost na okolní obce, reprezentativnost ÚSES a vymezila se problémová místa a střety a bylo zde rovněž ve zkratce navrženo možné řešení těchto problematických lokalit.

K dalším činnostem oddělení ochrany přírody patří registrace nových významných krajinných prvků (VKP) a vyhlášení památných stromů, realizace a údržba významných krajinných prvků, částí územního systému ekologické stability, zajištění odborné péče o památné stromy ad. V loňském roce byl registrován nový významný krajinný prvek Sad Růmy. Důvodem registrace je ochrana zvýšené hodnoty krajinného rázu, která je dána extenzivní výsadbou vysokokmenů a polokmenů ovocných dřevin původních krajových odrůd v různých věkových fázích, na něž je vázáno množství živočichů, zejména ptáků a bezobratlých, v exponovaném centru města. Celý sad byl v loňském roce rovněž odborně ošetřen arboristy, stejně tak i VKP Sad Kamenec v Malenovicích. Hrušňový sad na Mladcově jsme ošetřili (včetně doplnění výsadb) v rámci odborové akce konané u příležitosti Města stromů sami, stejně tak části VKP Baba (ve spolupráci s OMZ). V lokálním biokoridoru Podlesí na Jižních Svazích byla provedena kompletní obnova oplocení, lokalita se začala opět sěct a na podzim zde byly dosazeny listnaté stromy (lesnické sazenice 200 ks lípa, 100 ks dub, 100 ks habr). Na Štěpánku ve Štípě se také dosadilo několik sazenic, jako předěl mezi polem a vodní plochou, ve Štípě se pak ještě u lokálního biokoridoru odstranila oplocenka a v dalších letech by zde měla už proběhnout první probírka porostu. Ve spolupráci se ZO ČSOP Ekocentrum Čtyřlístek byla provedena údržba a oprava poškozených tabulí u památných stromů (lípa na Malenovickém náměstí, jírovec u kostela ve Fryštáku) a tabulí Pasekářské stezky. V roce 2014 bylo zkontrolováno a vyčištěno 477 sýkorníků, 52 sovníků a 7 rorýsovníků.

V průběhu roku 2014 byla společností Safe Trees, s.r.o., Ing. Jaroslavem Kolaříkem, Ph.D., provedena aktualizace stavu stromů ve významném krajinném prvku Nábřeží-Dřevnice. Celkem 50 vzrostlých dřevin zde bylo navrženo ke kácení. Jedná se o velký počet, a proto bylo kácení rozděleno minimálně do dvou etap – v první etapě bylo pokáceno 26 vzrostlých dřevin, o osudu dalších dřevin pak rozhodne nadcházející vegetační období a další kontroly.

Řešila se opět i ochrana ptáků a netopýrů. Česká společnost ornitologická v roce 2014 prováděla ve vybraných částech Zlína monitoring výskytu chráněných druhů synantropních živočichů (netopýrů a rorýsů). Lokality: Bartošova čtvrt (ulice Zborovská, M. Knesla, Dřevnická), Jižní Svahy (ulice Na Honech, Podlesí), Malenovice (ulice Tyršova, třída Svobody, Mlýnská). Zjištěn byl výskyt 10 druhů netopýrů. Relativně nejvyšší letová aktivita byla zjištěna na Bartošově čtvrti, zde byl také zaznamenán nejvyšší počet druhů (8). Vysoká letová aktivita byla zjištěna i na lokalitě Malenovice. V roce 2014 se pokračovalo rovněž v polepu zastávek MHD kvůli ochraně ptactva před nárazy do prosklených ploch. Bylo polepeno celkem 10 zastávek z kategorie 5 (zastávka naprosto nevhodná a velmi nebezpečná): Burešov (směr odjezdu Kostelec), Družstevní (směr odjezdu Pod Babou), Krematorium (směr odjezdu Maják, točna), Kudlov, U Pomníku padlých (směr odjezdu Kudlov, točna), Louky, průmyslová zóna (směr odjezdu Šrámkova), Maják, točna (směr odjezdu Ke Křibům), Pasecká (směr odjezdu Klabalská), Slovenská (směr odjezdu Náměstí Míru), Štípa, škola (směr odjezdu Kostelec, lázně), U Zámku (směr odjezdu Čepkov). Dále bylo dolepeno čelní sklo zastávky MHD Jižní Svahy – Kocanda (celá zastávka byla polepena v roce 2013).

Ochrana přírody se věnuje výchovným a osvětovým akcím v rámci environmentálního vzdělávání, výchovy a osvěty. V roce 2013 se statutární město Zlín stalo držitelem titulu Město stromů 2013–2014, v rámci něž se uskutečnila roční kampaň, zahájená Stromovými slavnostmi v říjnu 2013. Proběhly tradiční akce ke Dni Země (duben) a Dni stromů – Den stromů a Den s LČR na hradě Lukově (červenec, přeloženo kvůli počasí z května) s celodenním bohatým

programem pro děti i rodiče (v rámci této akce byla vysazena přímo na hradě velká hrušeň) a dále Stromové slavnosti ve Zlíně (říjen), při nichž si mohly děti v části městského parku nasadit vánoční stromky, vyzkoušet si stromolezení, poznávat stromy a jejich části a také tvořit. V rámci této akce byl do parku vysazen korkovník amurský, který ještě ve Zlíně nerostl. Druh je původní v severovýchodní Asii – Mandžusko, východní Čína, Korea, Japonsko, ruský Dálný východ, Tchaj-wan. Nově v parku proběhla ukázka moštování s ochutnávkou. V roce 2014 byl vyhlášen 4. ročník ankety Strom města Zlína 2014. Sešlo se celkem šest zajímavých návrhů. O vítězný strom se v průběhu září hlasovalo s těmito výsledky – 1. místo: Modřín za divadlem s 81 hlasy; 2. místo: Lípa na Kudlově s 51 hlasy; 3. místo: Jasan u Triomarketu a Jírovec na Kudlově shodně s 11 hlasy. Ošetřena bude v rámci Dne Země 2015 Lípa na Kudlově, neboť modřín v parčíku ošetření nepotřebuje. Ke Dni Země byla v roce 2014 v naší režii pořádána fotosoutěž na téma Les a jeho obyvatelé a naučná procházka Pasekářskou stezkou v přírodním parku Želechovické paseky. Kromě těchto klasických každoročních akcí, které spolupořádáme, bylo v rámci kampaně Zlín – Město stromů 2013–2014 uspořádáno celkem 52 akcí. Na spoustě z nich jsme se podíleli nebo je i přímo pořádali: seminář Stromy jako součást veřejného prostoru (Tlumačov, leden), soutěž pro školy Krmítka do zahrad (leden–březen), workshop Ovocné dřeviny (únor), akce Boudo budko, kdo v tobě přebývá? v sadu Pod Babou (březen), úklid sadu Růmy (květen), fotoworkshop s Josefem Klimšou (květen), workshop Peckoviny (červen), vycházky za rorýsi a netopýry (červenec a září), výstava fotografií z fotosoutěže a celé kampaně (říjen) či výsadby s veřejností na Kamenci (říjen), s dobrovolnými hasiči ze Lhotky a Junákem (listopad 2014) ad. Celého projektu, resp. velkých akcí, na nichž se odhadovala návštěvnost, se zúčastnilo min. 7 000 návštěvníků. Proběhla spousta velmi žádaných výsadeb s veřejností, přímo v rámci projektu tak bylo s lidmi vysazeno 339 ks dřevin a 30 keřů, do výsadeb se zapojil vlastními akcemi i náš odbor a Odbor městské zeleně a celkově lze říci, že byly asi největším přínosem kampaně. Zpětné vazby od občanů byly vesměs pozitivní na všechny akce a většinu z nich je zájem opakovat i v dalších letech.

V neposlední řadě řeší oddělení podněty a stížnosti občanů, porušování předpisů na úseku ochrany přírody a při zjištění jejich porušení ukládá opatření k nápravě, případně ve správním či příkazním řízení i sankce. V roce 2014 správní orgán řešil 14 přestupků a správních deliktů na úseku ochrany přírody a krajiny. Jednalo se o nepovolené kácení dřevin rostoucích mimo les a poškození dřevin, včetně poškození památného stromu Morušovník v Prštném. Během roku 2014 došlo na soukromých zahradách k navýšení počtu poškozených jehličnatých dřevin řezem redukcujícím rozměry původní koruny formou jejího sesazení o několik metrů. Občané byli upozorněni článkem v říjnovém Magazínu Zlín, že takto ořezat jehličnatou dřevinu je nepřipustné a že se tím vystavují možnosti sankcionování za její poškození.

Ochrana zemědělského půdního fondu

Odbor životního prostředí a zemědělství Magistrátu města Zlína jako orgán státní správy obce s rozšířenou působností se podílí na ochraně ZPF ve dvou formách – kvantitativně a kvalitativně. V rámci územního plánování se při vydávání stanovisek snažíme v maximální možné míře o snížení jednotlivých navržených záborů zemědělské půdy. Kvalitativní forma ochrany ZPF pak spočívá v protierozní ochraně zemědělských ploch, rovněž souvisí se zvyšováním retenční schopnosti krajiny a s ochranou zástavby před extravičnými vodami.

Přehled vydaných souhlasů k odnětí půdy ze ZPF a výměry pozemků schválené k odnětí v jednotlivých letech

	Počet vydaných souhlasů	Výměra celkem (m ²)	Výměra trvalého odnětí (m ²)	Výměra dočasně odnětí (m ²)
2005	122	83 366	83 326	40
2006	130	99 133	99 133	0
2007	146	148 112	147 932	180
2008	108	127 788	127 788	0
2009	112	129 226	125 045	4 181
2010	124	101 462	100 412	1 050
2011	112	90 148	90 099	49
2012	116	133 421	119 433	13 988
2013	90	88 633	88 483	150
2014	109	110 049	109 896	153

Přehled vydaných rozhodnutí o odvozech finančních poplatků za odnětí půdy

Rok	Počet rozhodnutí	Celková částka (Kč)	Rok	Počet rozhodnutí	Celková částka (Kč)
2005	31	592 642	2010	15	99 024
2006	14	176 628	2011	11	69 255
2007	20	161 008	2012	17	1 228 419
2008	15	321 527	2013	24	288 203
2009	12	47 784	2014	23	1 224 613

Každým rokem se oddělení ochrany přírody a zemědělství potýká s problémem neudržovaných a zaplevelených zemědělských i nezemědělských pozemků. Důvody, pro které nejsou pozemky řádně udržovány, se postupem času mění. Aktuálně se jedná o parcely nacházející se v lokalitách schválených územním plánem k výstavbě rodinných domů a objektů k podnikání. Dále sem náleží i pozemky, které se staly předmětem dědických řízení nebo exekucí. Mezi často neudržované pozemky patří také ty, které koupí či dražbou změnilo vlastníky, a noví majitelé ani netuší, kde se vlastně jejich nemovitosti nacházejí. Celou problematiku i nadále řeší zákon č. 326/2004 Sb., o rostlinolékařské péči. Jeho aplikace v praxi je do jisté míry stále omezená. Hlavním problémem při řešení konkrétních případů je především prokazování negativního vlivu výskytu a šíření plevelů na zdraví lidí nebo ohrožení životního prostředí, což je povinnost správního orgánu. Další komplikací při vedení správních řízení je v současné době problém trvalého pobytu vlastníka. Velmi „účelovým trendem“ dnešní doby je využívání adresy místně příslušného obecního či městského úřadu. Většina takových případů tak končí odložením, neboť není v moci úředníků věc dořešit a nápravu zajistit. Jako problém se také jeví možnost ukládání pouze sankčního opatření, neboť toto je mnohdy pro vlastníky finančně výhodnější než zajištění řádné údržby předmětných pozemků.

Velký prostor dovozcům levných dotovaných potravin ze zahraničí na úkor našeho zemědělství, sankce spojené s vývozem našich zemědělských produktů do jiných zemí a zdlouhavá, komplikovaná byrokracie při poskytování dotací z evropských fondů pak způsobují jistou diskriminaci a jejich přímým důsledkem je i nadále minimální zájem o klasické zemědělství. Evropské dotace způsobily i narušení klasického hospodaření, protože mnozí zemědělci začali ve velkém zemědělské pozemky využívat především k pěstování rychle rostoucích plodin, které poskytují velké množství biomasy. V našich podmínkách se jedná o kukuřici, která je pěstována

na úkor tradičních polních plodin, mnohdy na zcela nevhodných svažitých pozemcích, čímž dochází k poškozování zemědělského půdního fondu erozí a odplavováním kvalitní ornice. Dalším negativním projevem dotování konkrétní plodiny je omezení střídání osevních postupů, což následně způsobuje tzv. vyčerpání půdy. V tom relativně lepším případě bylo nahrazeno pěstování zemědělských plodin pastevnictvím. Pozemky jsou díky dotacím zatravněvány a využívány ve velkém k chovu dobytka a ovcí, což do jisté míry pomáhá vlastníkům řešit problém neudržovaných pozemků a správnímu orgánu snižuje počet zdlouhavých správních řízení. Také dotační tituly na udržování trvalých travních porostů umožňují řešit problém neudržovaných pozemků, čehož využívají menší soukromí zemědělci, kteří díky své mechanizaci vlastníkům pozemků mohou zajistit údržbu.

Oddělení se mimo jiné dlouhodobě věnuje problematice monitoringu výskytu a následně likvidace invazních druhů rostlin. Mezi ty poměrně známé a celorepublikově hojně rozšířené patří např. křídlátka sachalinská, křídlátka japonská včetně jejich hybridů a bolševník velkolepý. Výskyt bolševníku velkolepého na území statutárního města Zlína díky pravidelným a účinným zásahům nebyl již několik let zaznamenán. U křídlátky je naší snahou zamezit jejímu expandování do dalších lokalit, což se nám příliš nedaří. Díky navázkám zeminy při stavební činnosti nebo při zakládání černých skládek se rostlina šíří, protože se jedná o zdroj zbytků kořenů či jiných částí této rostliny, a tak dochází neúmyslně ke vzniku nových lokalit jejího výskytu.

Chov zvířat ve městě

Na území statutárního města Zlína platí stále v nezměněné podobě obecně závazná vyhláška o pravidlech pohybu psů na veřejných prostranstvích. Tato řeší výhradně pohyb psů ve městě a obsahuje povinnost vodění psa na vodítku nebo zákaz vstupu psů na zařízení obce sloužící potřebám veřejnosti na veřejném prostranství, či umožňuje volný pohyb psů ve vymezených zónách.

V rámci opatření přispívajících k omezování znečišťování veřejného prostranství a zeleně exkrementy psů se na našem oddělení vydávají registrovaným vlastníkům psů sáčky určené pro tento účel. S výdejem se započalo již v roce 2001 a zájem o ně ze strany majitelů psů každým rokem vzrůstá. S ohledem na celorepublikovou aktuálnost problematiky znečišťování zelených ploch ve městech exkrementy psů nás zájem ze strany majitelů psů těší. Za účelem zlepšení propagace byl vytvořen nový potisk na sáčcích, který s jistotou dávkou humoru upozorňuje majitele pejsků na povinnost úklidu vzniklých exkrementů a současně zajišťuje využití sáčků k jejich skutečnému účelu.

Program regulace populace polodivokých koček na území statutárního města Zlína byl zahájen v roce 2000. Mezi občany města se stal časem velmi populárním, o čemž svědčí i počet vykastrovaných koček a kocourů. V roce 2014 byly na základě 293 žádostí občanů s trvalým pobytem na území statutárního města Zlína z účelového fondu poskytnuty finanční dary na kastrace v celkové výši 103 400 Kč. Za uplynulý rok byl poskytnut příspěvek majitelům zvířat na kastraci celkem 104 kocourů a 236 koček. I přesto byl na území města monitorován prostřednictvím místních občanů výskyt polodivokých koček, které bylo nezbytné odchytil a vykastrovat (jednalo se o několik lokalit na sídlišti Jižní Svahy).

Počet řešených podezření, stížností a přestupků na chovy zvířat

2007	2008	2009	2010	2011	2012	2013	2014
65	57	62	53	56	51	46	40

Přehled výdajů na program kastrace koček a kocourů

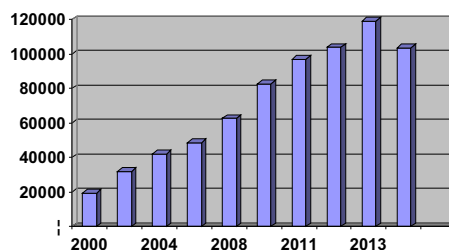

Útulek pro toulavá a opuštěná zvířata

Statistické údaje o pohybu psů (příjem – výdej) v Útulku pro zvířata v nouzi Zlín-Vršava



Stav k 1. 1. 2014 (útulek+hotel)	81
Příjem v r. 2014 (útulek+hotel)	403
Prošlo útulkem a hotelem	395
Čipováno	136
Pěstounská péče	153
Vráceno majiteli	242
Utraceno	3
Uhynulo	6
Příjem – hotel	47
Výdej – hotel	48

Přehled pohybu psů v útulku

	Počet psů v útulku	Majitelům vráceno	Předáno do pěstounské péče
2007	579	230	259
2008	478	209	232
2009	568	196	211
2010	473	170	153
2011	490	172	148
2012	410	140	148
2013	352	186	152
2014	403	242	153

Statistické údaje o pohybu koček v Útulku pro zvířata v nouzi Zlín-Vršava

Stav k 1. 1. 2014	47
Příjem v r. 2014	246
Odešlo v r. 2014	221
Kastrováno	84
Vypuštěno	9

Počet koček v útulku

	Počet koček	Předáno do pěstounské péče
2007	364	235
2008	290	224
2009	292	189
2010	207	169
2011	278	196
2012	216	159
2013	242	193
2014	246	221

Zlínský útulek v uplynulém roce přijal celkem 403 psů a 246 koček. Z nich se podařilo 242 pejsků navrátit původním majitelům a 153 odešlo do pěstounské péče. Nový domov našlo také 221 koček.

O hotelové služby projevílo zájem stejný počet majitelů jako v loňském roce. Ubytovali zde celkem 47 pejsků.

Vykastrováno bylo 84 koček a načipováno bylo 136 psů.

Zvýšil se bohužel počet starých psů. Jejich šance na umístění jsou poměrně malé. Lidé se často zbavují přestárých zvířat z důvodu větších nákladů na jejich zdravotní péči a krmení. Další početnou skupinou, která se dostala do útulku, byla štěňata, březí feny a vážně nemocní psi. Pochopitelně se tímto provozovatelům útulku obecně zvyšovaly náklady.

Kromě psů a koček útulek přijímal i jiné živočichy. Většinou se jednalo o poraněné ptáky nebo jejich mláďata (např. sýkorky, drozdy, kosy, hrdličky, holuby, rořýsy, strakapoudy, sojky), z exotických druhů to byla andulka a papoušek a z dravců to byla jako obvykle mláďata poštolky, káňata, krahujec a objevila se i jedna sova – puštík. Z vodních ptáků pak přijali 2 volavky a jednu labuť. Někteří z nich byli následně odváženi do Záchrané stanice volně žijících živočichů v Buchlovicích, jiní se po základním ošetření vraceli zpět do volné přírody.

V útulku na Vršavě pečovali také o 6 ježků, 3 netopýry, kunu, fretku, 2 vodní želvy, 5 zakrslých králíčků, morče, myš a dočasně poskytl azyl také 8 nutriím, než si pro ně přijel nový chovatel.

Během roku navštěvovaly útulek děti ze zlínských základních škol. Žáci mile překvapili svým zájmem i množstvím dárků pro zvířata.

V roce 2014 rovněž pokračovala spolupráce se studenty Univerzity Tomáše Bati, Fakulty multimediálních komunikací, a po celý rok se studenti i provozovatelé zařízení kromě péče o zvířata snažili získat pozornost široké veřejnosti prostřednictvím pořádání různých akcí, které by útulek více zviditelnily. V dubnu se ve spolupráci se studenty ze studentského projektu „Němá tvář“ uskutečnila první akce, a to „Útulkové jaro“ – pochod útulkových pejsků vytyčenými trasami kolem útulku, zakončený táboračkem, soutěžími, povídáním o zvířatech a ukázkou výcviku.

K 10. výročí útulku byla ve spolupráci s herci Městského divadla Zlín připravena v areálu útulku netradiční oslava pod názvem „Odpoledne s pejskem a kočičkou“. Děti i dospělí prožili přímo pohádkové odpoledne plné zábavy a příjemných zážitků.

Na konci června se pejskové z útulku zúčastnili „Výstavy psů bez PP a kříženců“, kterou pořádala ZO Zlín-Mladcová, a získali hned několik ocenění.

V září se pak uskutečnilo v areálu útulku tradiční, tentokrát již „IX. podzimní setkání útulkových pejsků a jejich pánů“.

Rok 2014 byl zakončen akcí pořádanou ve spolupráci se studenty UTB v rámci projektu „Němá tvář“ pod názvem „Vánoce v útulku“.

K propagaci útulku přispělo také využití LCD monitorů, tentokrát umístěných v centru města v prostorách OC Zlaté Jablko. Během celého roku měla veřejnost možnost seznámit se s nabídkou pejsků všech věkových kategorií. K výraznému zviditelnění útulku přispělo rovněž vysílání internetové TV. Pořad „Němá tvář“ měl velkou sledovanost. Přiblížil divákům nejen provoz zařízení, ale i pořádané akce a zaujal vtipně komentovanou nabídkou nalezených a opuštěných zvířat.

Od ledna do března proběhla opět kampaň zaměřená na propagaci útulku prostřednictvím CLV na zastávkách MHD. Studenti UTB připravili pro kampaň barevné plakáty s motyvy psa a kočky, které volně navázaly na kampaň pro rok 2013 a jistě mnohé občany svým netradičním pojetím zaujaly.

Květen zahájili studenti UTB v rámci projektu „Němá tvář“ vernisáží. Kolekce fotografií pod názvem „V hlavní roli nemá tvář“ měla za cíl ukázat lidem, jak jejich život může být přítomností zvířete obohacen. Na velkých barevných fotografiích představili známí herci zlínského divadla pejsky z útulku v různém prostředí, jak městském, tak přírodním.

V červnu studenti uskutečnili ve městě hromadné venčení pejsků z útulku a při té příležitosti seznamovali kolemjdoucí s problematikou opuštěných zvířat a poskytovali informace o Útulku pro zvířata v nouzi Zlín-Vršava.

Magazín Zlín v každém čísle v pravidelné rubrice „Okénko z útulku“ informoval o zajímavostech a aktuálním dění v útulku. Články v něm poutavým způsobem přiblížily zajímavé osudy některých obyvatel zlínského útulku. K tomu patřila také nabídka pejsků či kočiček se stručným popisem jejich původu, charakteru a možnosti začlenění do nové rodiny.

Díky zlínské firmě Z Studio, která vyrobila již pro rok 2014 kalendář pod názvem „O čem sní útulková zvířata“, vznikl opět velký, barevný, nástěnný kalendář pro rok 2015, ve kterém zvířata z útulku ukázala, jak se jim jejich sen splnil. Název kalendáře „Konečně žijeme svůj sen“ napovídá, na co se mohou zájemci těšit, neboť zvířata v něm představují svůj nový domov, včetně jeho ostatních obyvatel.

V uplynulém roce pražská nadace na ochranu zvířat MARS CZECH, s.r.o., opět odměnila zlínský útulek krmivem Pedigree a Whiskas. Zlínský útulek byl v roce 2014 takto vyhodnocen a odměněn už počtvrté.

Virtuální adopce pokračovala i v loňském roce a zájem občanů o ni nepolevil. Finanční prostředky získané touto formou se využívaly k léčbě nemocných psů nebo za účelem provedení finančně náročnějších operací u poraněných jedinců nebo u zvířat se zdravotními komplikacemi. Pro provoz zařízení tato aktivita občanů znamenala velký přínos.

Deratizace

V roce 2014 deratizaci veřejných ploch a objektů ve vlastnictví statutárního města Zlína kompletně zajišťovala a prováděla zlínská firma Deratex, spol. s r.o. Monitoring s následným zásahem byl prováděn tradičně kvalitně a na vysoké profesionální úrovni. V jarních měsících proběhla první část povrchové deratizace a souběžně s ní byla prováděna deratizace tepelných kanálů pod městem. Druhá část deratizace se uskutečnila na podzim a současně s ní byla ošetřována i kanalizační síť. Na základě jednotlivých požadavků občanů a průběžného monitoringu byla po celý rok prováděna ohnisková deratizace. Při kontrolách v terénu byly vyřešeny aktuální požadavky občanů. Firma Deratex, spol. s r. o., patří v daném oboru k těm nejlepším a město je s její prací spokojeno. Podněty občanů byly vyřešeny velmi operativně, a to do 24 hodin. O výsledcích jednotlivých deratizačních zásahů byl Odbor životního prostředí a zemědělství informován prostřednictvím osobních konzultací, písemných protokolů nebo e-mailů.

Výskyt invazního druhu živočichů

V roce 2014 naše oddělení znovu řešilo problém výskytu nepůvodního živočicha nutrie říční (*Myocastor coypus*). Tento živočich pocházející z Jižní Ameriky má v našich podmínkách ideální prostředí pro množení, jelikož nemá přirozeného predátora. Zimy jsou zde mírné a někteří lidé mu ochotně zajišťují pravidelný přísun potravy, protože si neuvědomují důsledky svého počínání. V uplynulém roce byl lokalizován pouze na jedné lokalitě, a to v tzv. „teplárenském náhonu“ na Bartošově čtvrti. Vyhrabáváním nor s dlouhými chodbami tento živočich způsobuje výrazné narušení stability okolních břehů. Za 7 let již poškodil kořenový systém břehových porostů a způsobil v této lokalitě částečný sesuv břehů. Některé ze vzrostlých stromů musely být odkáceny, aby

případným pádem neohrozily bezpečí občanů. Díky pravidelnému krmení nutrií byl vodní tok opět silně znečištěn a byl zaznamenán zvýšený výskyt potkanů, což si vyžádalo opakovaný deratizační zásah. Odbor životního prostředí a zemědělství pokračoval v loňském roce v odchytu nutrií prostřednictvím odchytové služby při Městské policii Zlín. Přes veškerou snahu se však nedařilo zvířata odchytit. Odchyceno bylo v uplynulém roce pouze 8 kusů. Předpokládáme proto, že odchyt těchto nepůvodních a obtížných živočichů bude nadále pokračovat a díky zkušenostem z předcházejících let bude v dalším období úspěšnější.

Oddělení ochrany ovzduší a odpadového hospodářství

Chod oddělení ochrany ovzduší a odpadového hospodářství zajišťuje 5 zaměstnanců – 2 pro ochranu ovzduší, 3 pro odpadové hospodářství.

Ochrana ovzduší

Výkon státní správy na úseku ochrany ovzduší se řídí zákonem č. 201/2012 Sb., o ochraně ovzduší, který nabyl účinnosti 1. 9. 2012. Od účinnosti nového zákona č. 201/2012 Sb., o ochraně ovzduší, ke dni 1. 9. 2012 již nejsou kategorizovány zdroje na malé, střední, velké a zvláště velké, ale na zdroje vyjmenované v příloze č. 2 uvedeného zákona a zdroje nevyjmenované v této příloze. Vyjmenované zdroje eviduje a zpoplatňuje Krajský úřad Zlínského kraje. Obecní úřady a obce s rozšířenou působností již v roce 2013 a 2014 neměly kompetence k evidenci a zpoplatnění zdrojů znečišťování ovzduší.

Automatizovaný imisní monitoring

Ve Zlíně probíhá již 20. rokem kontinuální měření kvality ovzduší. Během tohoto období se koncepce monitoringu ovzduší vyvíjela a doznala řady větších i menších změn.

Stanice Svit měří koncentrace oxidu siřičitého – SO₂, oxidu dusičitého – NO₂, troposférického ozónu – O₃ a teplotu. Dále jsou zde prováděna měření meteorologie (dříve uskutečňovaná na stanici Centroprojekt). Zvláštní pozornost si zaslouží měření prашného aerosolu frakce PM₁₀, který působí jako aktivní nosič pro nejrůznější částice včetně virů, těžkých kovů, pylů a podobně. Monitoring PM₁₀ probíhá ve Zlíně od 31. srpna 2004. V roce 2007 byl na měřicí stanici (brána areálu Svit) nainstalován nový digitální informační panel. Nyní jsou občanům k dispozici aktuální hodnoty nejvýznamnějších znečišťujících látek i s jejich imisními limity. Displej zároveň informuje o čase a teplotě.

Město monitoruje kvalitu ovzduší díky celkem třem stanicím imisního monitoringu, které jsou rozmístěny na území města. Po osamostatnění obce Želechovice byla roku 2009 přemístěna monitorovací stanice na základní školu ve Štíplě. Škola se zaměřením na ekologickou výchovu měla již svou malou meteorologickou stanicí pro výuku, nyní mohou žáci navíc sledovat i kvalitu ovzduší. Ze znečišťujících látek je zde sledováno množství SO₂, NO₂ a teplota. Tato stanice by měla zobrazovat pozadové znečištění města.

Provoz stanice Malenovice nebyl omezen. Zde se měří veličiny SO₂, NO₂, a teplota. Od roku 2011 se na této stanici měří i PM₁₀.

Dalším měřicím zařízením na území města je stanice státní monitorovací sítě AIM, která reprezentuje lokalitu Jižní Svahy. Provozuje ji Český hydrometeorologický ústav.

Okamžité údaje o stavu zlínského ovzduší lze získat právě na základě výše popsaných měření ze tří městských monitorovacích stanic, a to na internetových stránkách www.zlin.eu, v odkazu Monitoring ovzduší.

Zákonem stanovené imisní limity sledovaných znečišťujících látek

	Hodinový průměr (μ/m ³)	Roční průměr (μ/m ³)
Oxid siřičitý (SO ₂)	350	125**
Oxid dusičitý (NO ₂)	200	40
Ozón (O ₃)	120*	–
Tuhé znečišťující látky (PM ₁₀)	50**	40

* 8hodinový průměr ** 24hodinový průměr

Vývoj koncentrací (ročních průměrů) měřených škodlivin za posledních 10 let

	Oxid siřičitý (μ/m ³)	Oxidy dusíku (μ/m ³)	Ozón (μ/m ³)	TZL PM ₁₀ (μ/m ³)
2005	10	43	33	46
2006	11	35	35	44
2007	7	27	29	53
2008	9	45	18	47
2009	9	21	37	30
2010	16	29	32	37
2011	10	22	35	35
2012	10	20	38	41
2013	11	17	32	37
2014	10	17	41	47

Pro ozón není stanoven roční limit, limit pro klouzavou 8hodinovou koncentraci je 120 μ/m³.

Výkon samosprávy na úseku ochrany ovzduší

Na úseku samosprávy bylo v roce 2014 řešeno celkem 16 stížností a podnětů od občanů, 11 podání bylo odloženo bez dalšího šetření, 4 podání byly řešeny a jeden podnět byl postoupen Krajské hygienické stanici Zlínského kraje. V jednom případě byla uložena bloková pokuta ve výši 500 Kč. Ve většině případů se stížnosti týkaly obtěžování kouřem jak z rodinných domů nebo z firemních objektů, tak nepovoleného spalování odpadů na volném prostranství.

Posuzování vlivů na životní prostředí

V roce 2014 bylo ve zjišťovacím řízení posuzováno 12 záležitostí, a to:

Lípa, zařízení pro sběr a výkup odpadů ČEPRAMO

Mobilní čerpací stanice PHM, Suchý důl TS Zlín

Skládka inertních materiálů Suchý důl TS Zlín

Administrativní a distribuční centrum AIP Malenovice

EIA – zjišťovací řízení, kovárna VIVA, výrobní hala 72-2

Křižovatka Mostní x Březnická – zahájení zjišťovacího řízení EIA

Křižovatka Mostní x Březnická oznámení zjišťovacího řízení EIA

Národní plán povodí Dunaje – zahájení zjišťovacího řízení SEA

Prodejna nábytku, Malenovice – zjišťovací řízení EIA

Rozšíření bioplynové stanice Hvozdná

SEA – integrovaný plán rozvoje území Zlín pro období 2014–2020 – návrh koncepce

SEA – operační program cezhraničnej spolupráce SR – ČR 2014–2020 – návrh koncepce

Odpadové hospodářství

Těžistém činnosti státní správy v první třetině roku 2014 bylo zpracování evidence odpadů a nakládání s nimi za předchozí kalendářní rok. Bylo zpracováno celkem 615 hlášení původců odpadů včetně zařízení a v zákonném termínu do 30. 4. 2014 odesláno v elektronické podobě Ministerstvu

životního prostředí ČR. V průběhu roku 2014 byly vydány 2 souhlasy k nakládání s nebezpečnými odpady a 1 souhlas k upuštění od třídění původcům odpadů. Toto razantní snížení počtu vydaných souhlasů bylo způsobeno novelou zákona o odpadech ze dne 1. 10. 2013, která zásadním způsobem omezila povinnost původců odpadů vyříditi si tento souhlas. V rámci výkonu státní správy bylo vydáno přibližně 957 vyjádření většinou k územním a stavebním řízením či návrhům územních plánů. Celoročně byly zařazovány a archivovány evidenční listy přepravy nebezpečných odpadů, řádově v tisících.

Přehled hlášení původců odpadů a vydaných souhlasů k nakládání s nebezpečnými odpady

Rok	Rozhodnutí k nakládání s NO	Roční hlášení o odpadech
2007	102	543
2008	78	593
2009	65	582
2010	87	588
2011	102	584
2012	141	591
2013	76	615
2014	2	*

* Evidence ročního hlášení o produkci a nakládání s odpady bude známa až po zpracování výroční zprávy.

Systém odpadového hospodářství

Ve Zlíně jsou svoz a zneškodnění komunálních odpadů zajišťovány prostřednictvím svozové společnosti Technické služby Zlín, s. r. o.

V roce 2011 vstoupil v platnost Plán odpadového hospodářství statutárního města Zlína na období 2011–2015 (POH), ve kterém je stanoven rozvoj systému odpadového hospodářství města Zlína.

Stručný přehled plnění POH

- předcházení vzniku odpadů a omezování jejich množství a nebezpečných vlastností bylo realizováno:
 - stanovením, že podmínkou všech výběrových řízení statutárního města Zlína je ekologické zneškodňování stavebních odpadů investic města;
 - zpracováním tiskových zpráv a odpadového kalendáře v Magazínu Zlín, letáky, vývěskami, webem města;
- využívání stavebních odpadů bylo řešeno v rámci skládky Suchý důl jako materiálové využití na zajištění technického zabezpečení této skládky;
- v rámci požadavku využívání odpadů došlo k dalšímu snížení množství ukládaného biologicky rozložitelného komunálního odpadu (BRKO) na skládku. V roce 2014 bylo do fermentoru navedeno 1 908,6 t BRKO a na kompostárnu bylo navedeno 591,25 t BRKO.

Sběr a svoz odpadu

Sběr a svoz odpadů byl prováděn na základě požadavků města Zlína, které jsou termínově rozpracovány v Odpadovém kalendáři. V roce 2014 na území patřícím pod město Zlín sloužilo ke shromažďování komunálních odpadů celkem 11 996 ks (110–240 l) a 1 139 ks (1 100 l) nádob, s vývozem 2–3x týdně realizovaným Technickými službami Zlín, s. r. o., a 4 998 ks nádob na bioodpad.

Svoz velkoobjemového odpadu je zajišťován v rámci mobilních svozů z určených stanovišť ve schváleném časovém harmonogramu, svozovými vozidly a pomocí velkoobjemových kontejnerů ze sběrných dvorů a stanovišť určených Magistrátem města Zlína.

Mobilní svozy odpadů byly prováděny na těch územích města Zlína, která nejsou v blízkém dosahu sběrných dvorů. Celkem byly provedeny 24 mobilní svozy velkoobjemových a biologických odpadů z místních částí. Při této činnosti bylo svezeno celkem 350,42 t odpadu. Celkem 8x byl při mobilním svozu současně sbírán také nebezpečný odpad.

V rámci tradiční akce Čisté město, která proběhla ve třech jarních a třech podzimních termínech, měli občané v předem určených lokalitách a částech města (východ, střed, západ) možnost bezplatně odložit objemné odpady do přistavených svozových vozidel a velkoobjemových kontejnerů. Celkem bylo takto svezeno 457,9 t objemných odpadů. Součástí této akce byl i soustředěný sběr autovraků z území města Zlína, přičemž byly za rok 2014 sesbírány 3 ks.

Třídění odpadů

Město zajišťuje sběr tříděného odpadu – odděleně papír, plasty, sklo. Na území města Zlína se v roce 2014 nacházelo celkem 289 stanovišť na separaci odpadu. V rámci zkvalitnění služeb byly provedeny opravy kontejnerových stání.

Celkové množství tříděných odpadů a směsného komunálního odpadu města Zlína (v tunách)

	Papír	Plasty	Sklo	Biologicky rozložitelný komunální odpad	Směsný komunální odpad
2006	1 275	365	702	840	16 068
2007	1 415	508	687	420	16 570
2008	1 343	507	721	885	16 342
2009	1 621	487	639	1 022	15 704
2010	1 879	453	616	960	15 724
2011	1 603	432	664	1 086	16 164
2012	1 743	442	663	991	15 676
2013	1 615	370	655	1 322	14 952
2014	1 993	451	675	2 041	14 061

Sběrné dvory

V roce 2014 byly na území města Zlína provozovány čtyři sběrné dvory v lokalitách Louky, Zálešná, Jiráskova ulice a Malenovice. Občané zde mohli odložit všechny druhy odpadů včetně nebezpečných. Celkově bylo ve sběrných dvorech odloženo 2 339 t odpadů.

Navíc v rámci zpětného odběru bylo ve sběrných dvorech odloženo celkem 203,659 t elektrozařízení.

Podíl odpadů odložených občany ve sběrných dvorech za rok 2013

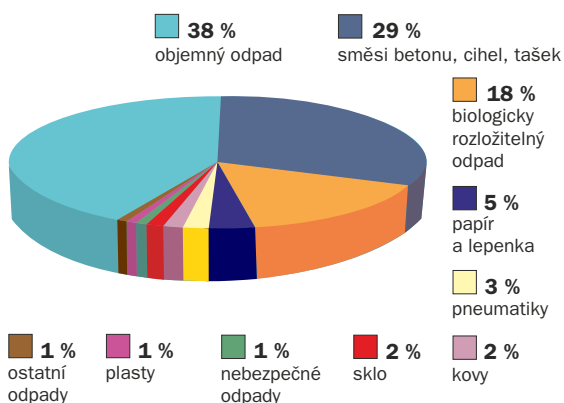

Skládkování odpadu

V roce 2014 byla v provozu III. etapa skládky Suchý důl. Celkem zde bylo navezeno 45 003 t odpadů. V II. etapě (na již uzavřené skládce) byla prováděna následná péče, monitoring průsakových vod, měření stability podloží skládky, měření množství a složení skládkového plynu, sečení ploch.

Za rok 2014 byl jímán ze skládky skládkový plyn o celkovém objemu 669 604 m³.

Bioodpad

Město Zlín v roce 2008 zahájilo pilotním projektem svoz a zpracování biologicky rozložitelného komunálního odpadu (BRKO) v lokalitách Podvesná a Zálešná. Na podzim roku 2013 se pak tento sběr rozšířil do lokalit Prštné a Louky. V roce 2014 došlo k rozšíření i do lokalit Malenovice, Podhoří, Nad Ovčírnou, Růmy, Letná, Lesní čtvrť, Lazy, Obeciny a Boněcko.

Ve výše uvedených lokalitách v roce 2014 občané vytrídili celkem 1 306,55 t bioodpadu, který byl následně zpracován ve fermentorech EWA a na kompostárně v areálu skládky Suchý důl, která je v provozu přibližně od poloviny roku. Za rok

2014 bylo do fermentačního zařízení navezeno 1 908,6 t biologicky rozložitelného komunálního odpadu, z něhož bylo vyrobeno 607,36 t kompostu k energetickému využití a 925,31 t kompostu k rekultivaci skládky. Na kompostovací plochy bylo navezeno 591,25 t biologicky rozložitelného komunálního odpadu, z něhož bylo vyrobeno 414,6 t kompostu (probíhá proces registrace u ÚKZÚZ).

Černé skládky

V roce 2014 bylo v rámci úklidu černých skládek na území města Zlína odklizeny cca 75 t odpadu. Jednalo se především o bioodpad, stavební suť a velkoobjemový odpad. Velkoobjemový odpad (nepotřebný nábytek apod.) byl velmi často odložen u odpadových nádob, a to především v sídlištní zástavbě. Počet lokalit s výskytem černých skládek je stále dost vysoký, ale objem odpadu odklizeného z těchto lokalit se postupně zmenšuje. Je to především způsobeno mobilními svozy odpadů na území města a ekologickou výchovou občanů. Úklid nepovolených skládek na správním území města zabezpečují Technické služby Zlín, s.r.o.

Celková částka na úklid černých skládek v roce 2014 činila 268 431 Kč.

Agenda poplatků za komunální odpad a ze psů

V souladu s obecně závaznou vyhláškou o místním poplatku za provoz systému shromažďování, sběru, přepravy, třídění, využívání a odstraňování komunálních odpadů č. 8/2012 platnou pro rok 2014 byla agenda místního poplatku za komunální odpad zabezpečována Střediskem místních poplatků.

Srovnávací tabulka – poplatky za KO

	2009	2010	2011	2012	2013
Počet poplatníků za KO + rekreační stavba	78 977	77 731	76 770	78 395	78 340
Příjem za KO + rekreační stavba v Kč	31 574 497	31 498 702	31 079 374	31 096 094	33 192 571
Počet dlužníků za KO + rekreační stavba	5 882	6 508	6 423	5 502	6 042
Dlužná částka za komunální odpad v Kč	8 606 784	10 252 950	11 812 066	11 487 289	10 380 320
% dlužníků	7,45	8,37	8,49	7,02	7,71

V souladu s obecně závaznou vyhláškou o místním poplatku ze psů č. 9/2012 platnou pro rok 2014 byla agenda místního poplatku ze psů zabezpečována Střediskem místních poplatků.

Srovnávací tabulka – poplatky ze psů

	2009	2010	2011	2012	2013
Počet držitelů psů	5 516	5 559	5 514	5 498	5 484
Počet psů celkem	5 897	5 930	5 735	5 870	5 881
Příjem za místní poplatek ze psů v Kč	2 211 331	2 213 006	2 094 519	1 999 352	1 972 952
Počet dlužníků	331	239	259	324	446
Pohledávky za místní poplatek ze psů v Kč	506 436	521 730	545 251	624 277	742 540
% dlužníků	6,0	4,29	4,69	5,89	8,13

U dlužníků, kteří nesplnili svou poplatkovou povinnost, byla jejich pohledávka předána na Odbor právní, oddělení vymáhání pohledávek, k zahájení daňového řízení.

Mezi dlužníky jsou evidovaní i občané s ukončeným trvalým pobytem na území statutárního města Zlína, cizinci a občané s adresou trvalého pobytu na úřední adrese, náměstí Míru 12, Zlín.

Environmentální vzdělávání, výchova a osvěta (EVVO)

EVVO jsou spolu s nástroji ekonomickými a legislativními důležitým preventivním nástrojem ochrany životního prostředí.

Místní koncepce environmentálního vzdělávání, výchovy a osvěty statutárního města Zlína na období 2014–2018

Shrnutí úspěchů z plnění Akčního plánu koncepce za rok 2014:

- na radnici probíhalo setkávání školních koordinátorů EVVO, zlínských ekocenter a pracovní skupiny k vytvoření nové koncepce;
- v rámci pracovní skupiny byla vytvořena nová Místní koncepce environmentálního vzdělávání, výchovy a osvěty statutárního města Zlína na období 2014–2018;
- rozesílka informací ohledně vzdělávání na ZŠ, MŠ a SŠ min. 1x za měsíc (ve spolupráci s Líška o.s. ve Zlínském kraji);
- přidělení finanční podpory z Ekofondu na ekologické výukové programy a projekty škol;
- na webu města vyvěšen kalendář akcí EVVO ve městě;
- firmy přispívají na jednotlivé akce, kampaně EVVO;
- příprava a publikace článků v Magazínu Zlín v oblasti EVVO.

EVVO ve školách

Během školního roku OŽPaZ ve spolupráci se sdružením Líška školy pravidelně informoval o aktuálním dění v EVVO ve městě a kraji, a to na akcích, pracovních setkáních školních koordinátorů EVVO nebo rozesílkou elektronickou poštou.

Osvětové kampaně a akce ve městě

V rámci EVVO proběhlo ve městě celkem 5 akcí.

Příprava článků k EVVO do Magazínu Zlín

V Magazínu města Zlína vycházely články k environmentální výchově nebo k činnosti Odboru životního prostředí a zemědělství MMZ. Tiskovému mluvčímu MMZ byly doručovány tiskové zprávy.

Přehled článků do Magazínu Zlín v roce 2014

Měsíc	Životní prostředí
leden	Rozšíření sběru bioodpadu Změna termínů svozu směsného komunálního odpadu
únor	Vyhodnocení soutěže Vánoční Zlín 2013
březen	Odpadový kalendář Jarní úklid (v rámci odpadového kalendáře) Sáčkový svoz plastů Beseda ke sběru BRKO, informace o rozvozu nádob na bioodpad
duben	Program Den Země 2014 Informace o rozvozu nádob na bioodpad
květen	Den stromů na hradě Lukov Zpětný odběr Informace o rozšíření svozu BRKO
červenec	Zpětný odběr Braňte se vodě – protipovodňová opatření
srpen	Třídění odpadu ve Zlíně Sídliště jsou domovem rorýsů a netopýrů
září	Podzimní úklid Sběr bioodpadu Evropský den bez aut a Evropský týden mobility Eko-výtvarná soutěž Život ve větvích
říjen	Stromové slavnosti Informace k ořezu stromů
listopad	Výsledky fotosoutěže Les a jeho obyvatelé Výsledky ankety Strom města Zlína Vánoční Zlín 2014 Zpětný odběr
prosinec	Vánoční Zlín 2014 Pravidla pro kácení stromů se mění

Přehled osvětových akcí města Zlína k EVVO

Datum	Název akce	Místo konání	Počet účastníků	Náklady celkem (v Kč)*
24. 4.	Den Země "Les a jeho obyvatelé"	Zlín	veřejnost	94 000
21. 5.	Krajská Eko-olympiáda	ZŠ Štípa	40	dotace Ekofond
12. 7.	Den stromů na hradě Lukov	Lukov	veřejnost	dotace Ekofond
16.–22. 9.	Evropský týden mobility, Evropský den bez aut	Zlín	veřejnost	10 000
září–listopad	Eko-výtvarná soutěž s výstavou Život ve větvích	Zlín	veřejnost	2 000
22. 10.	Stromové slavnosti	Zlín	veřejnost	20 000

* náklady z rozpočtu odboru + příspěvky a sponzorské dary

Prezentace města v rámci akcí EVVO v roce 2014

Název	Termín	Místo konání
Den Země	24. 4.	Zlín
Krajský veletrh EVVO	5. 4.	Zlín, ZOO Lešná
Stromové slavnosti	21. 10.	Zlín
Konference EVVO Zlínského kraje	13. 11.	Zlín



ODBOR MĚSTSKÉ ZELEŇ

Ing. Ivo Divoký, vedoucí odboru



Státní správa lesů, myslivosti a rybářství

Odbor městské zeleně vykonává státní správu lesů, myslivosti a rybářství pro správní obvod obce s rozšířenou působností Zlín dle zákona o lesích č. 289/1995 Sb., zákona o myslivosti č. 449/2001 Sb. a zákona o rybářství č. 99/2004 Sb., vede správní řízení dle zákona č. 500/2004 Sb., správní řád, a přestupková řízení dle zák. č. 200/1990 Sb., o přestupcích na úseku myslivosti a rybářství.

V tomto roce byly dokončeny práce na zpracování lesních hospodářských osnov pro drobné vlastníky lesa (do 50 ha) zařizovacího obvodu Luhačovice (katastrální území jižně od řeky Dřevnice). Zpracovatel dokončil zpracování hospodářské knihy a lesnických map a po provedených kontrolách dílo předal zadavateli. Vlastníci lesa byli o této skutečnosti informováni formou veřejné vyhlášky a téměř okamžitě začalo vydávání osnov. Do konce roku byly osnovy vydány 49 vlastníkům z celkového počtu 1 797 osob, pro které byly osnovy zpracovány.

V oblasti státní správy lesů byla pozornost věnována umístování staveb na lesních pozemcích a v ochranném pásmu lesa a řešeny návrhy změn územních plánů, a to jednak rozhodnutím či závazným stanoviskem samostatně dle § 13 a § 14 odst. 2 lesního zákona a jednak v rámci závazných koordinovaných stanovisek. Byly také řešeny nesoulady mezi skutečným stavem v přírodě a stavem operátu katastru nemovitostí, které vyplynuly z nové identifikace pozemků, případně při majetkových převodech pozemků ve vlastnictví státu do vlastnictví právnických nebo fyzických osob. Jednalo se o převody pozemků vedené v katastru nemovitostí jako druh pozemku ostatní plocha a zemědělská půda na druh pozemku pozemek určený k plnění funkcí lesa. V rámci spolupráce se samostatnými obcemi spadajícími do působnosti Magistrátu města Zlína při

projednávání návrhů územních plánů, návrhů nové výstavby, majetkových převodů pozemků ve vlastnictví obcí atd. byla prováděna i metodická činnost zaměřená na informování obcí a dodržování zákonnosti na úseku státní správy lesů z hlediska zákona o lesích.

V roce 2014 bylo vedeno 6 správních řízení pro porušení zákona o lesích, 1 řízení pro porušení zákona o myslivosti a 3 pro porušení zákona o rybářství. Velký objem žádostí k vyřízení (v řádu několika set) představuje součinnost s Policií ČR, v rámci níž se odbor vyjadřuje, zda žadatelé o vydání zbrojního průkazu nespáchali přestupek na úseku myslivosti a rybářství.

Došlo k poklesu počtu vydaných rybářských lístků z 431 v roce 2013 na 370 v roce 2014. Nejčastější žádaná doba platnosti zůstává na 3 roky. Nově byly ustanoveny dvě osoby rybářskou stráží a jedna osoba stráží lesní.

Lesní výroba

Těžba:

jehličnatá	1 242,63 plm
listnatá	291,74 plm
celkem	1 534,37 plm
– z toho uvolnění přirozeného zmlazení 154,18 plm	

Přiblížování dřeva:

traktorem	1 534,37 plm
železným koněm	363,40 plm

Manipulace na OM (palivo): 15,00 plm

Odvoz celkem 1 573,17 plm

Pěstební činnost:

zalesňování	1,98 ha = 8 000 ks sazenic
prořezávky	2,57 ha (prostřihávka 0,35 ha)
vyžínání křovinořezem	– asi 15 ha

pálění klestu – 2 ha
 nátěr proti okusu (Aversol) – 10,10 ha
 nátěr proti klikorohu borovému – 2 ha
 postřik proti buřeni (Roundup) – 0,7 ha
 odplácování starých oplocení – 300 m
 oprava lesních cest – 3 km
 kontrola a čištění odtokových dešťových kanálů – 3 km
 instalace a kontrola feromonových lapačů proti kůrovci
 ochrana a kontrola lesa v soboty, neděle a svátky – lesní stráž asi 250 hodin

Zlín – město stromů 2013–2014

Zlín se stal vítězem 8. ročníku celostátní soutěže Město stromů, kterou pořádá Nadace Partnerství. Město v konkurenci uspělo s ekologicko-vzdělávací kampaní zaměřenou na stromy a přírodu. Celkový počet akcí byl 52 (z nichž velké kampaně jako Den Země a Den bez aut měly na sebe v rámci programu navázáno několik samostatných akcí). Vznikly i dlouhodobé projekty, např. Stromy dětem, kdy probíhá plánování a výsadba dřevin do zahrad školských zařízení. V rámci celoroční kampaně bylo vysazeno velké množství dřevin, které umísťovala veřejnost. Do města a jeho částí tak přibýlo celkem 339 ks stromů a 30 ks keřů.

Ošetřování dřevin a výsadby

V roce 2014 byla dokončena realizace projektu Zlín – Regenerace zeleně ve městě Zlíně, který zahrnoval odborné arboristické ošetření stromů a výsadbu nových stromů na vybraných lokalitách. Celkem bylo za oba roky ošetřeno 3 500 stromů a vysazeno bylo 1 260 stromů o velikosti obvodu kmene 14–16 cm na různých lokalitách po městě.

I nadále OMZ zajišťoval odborné ošetření dřevin. V lokalitách JS Česká, Přílucká – Boněcko, Obce XII–XIX, Ševcovská, Slovenská, Farská louka a další byly ošetřeny všechny dřeviny. Ošetřování prováděly odborné firmy s certifikovanými arboristy. V rámci spolupráce s Mendelovou univerzitou proběhly dvě studentské praxe, kdy studenti oboru Arboristika prováděli pod odborným dozorem důležité výchovné řezu na mladých stromech, tyto praxe proběhly na Obecinách, Vršavě a Jižních Svazích – Hony.

Na podzim provoz OMZ vysadil více než 500 ks vzrostlých alejových stromů, z toho 160 ks bylo vysazeno v areálu Krajské nemocnice T. Bati. Dále bylo vysazeno 111 ks ovocných stromů (oskeruše, švestky, durancie, třešně, hrušně, jabloně) a přes 300 kusů keřů. Celková hodnota všech těchto výsadeb byla 1,2 mil. Kč (dřeviny + pomocný materiál). Sortiment nově vysazovaných dřevin ve městě tvoří z listnatých většinou javory, lípy, jasany, habry, okrasné třešně, platany, jeřáby, duby, jilmy, jabloně a hrušně; z jehličnatých potom douglasky, tsugy, borovice, jedle a smrky. Odbor zajistil kontrolu více než 150 ks náhradních výsadeb vzrostlých dřevin prováděných UTB a dále nahradil uhynulé nebo vandalismem poškozené výsadby z předchozích let.

Odbor městské zeleně také upravuje okolí bytových domů. V roce 2014 byla provedena úprava okolí domů na Dílech. Do dalších let jsou připraveny podobné drobné úpravy i v dalších částech města.

Dále probíhaly výsadby se zapojením veřejnosti. Stromy a materiál dodal OMZ, výsadbu samotnou realizovala pod dohledem pracovníků veřejnosti. V roce 2014 sázely následující organizace:

- UMŠ Qočna – děti vysadily v blízkosti své školy jeden ořešák;
- Sdružení Jóga v denním životě Zlín – členové tohoto sdružení vysadili čtyři stromy na tzv. Farské louce;

- ZŠ Tečovice – žáci této ZŠ vysadili nový ovocný sad ve Lhotce (32 ks);
- SDH Lhotka – dobrovolní hasiči vysázeli další ovocné stromy ve Lhotce (jabloně a třešně);
- Střední zdravotnická škola Zlín – studenti této střední školy vysadili 10 nových okrasných dřevin;
- Rehabilitační stacionář – v zahradě RS bylo vysazeno 11 stromů a 30 keřů;
- o. s. Arnika a ZŠ Štípa – 27 ks třešní ve Štípě směrem na Velikovou (výsadbu financovalo o. s. Arnika z veřejné sbírky);
- ANNO ZK – 20 ks třešní na tzv. Panské cestě ve Štípě (finance na výsadbu zajistila ANNO ZK);
- Junák – svaz skautů a skautek – 20 ks ovocných dřevin na Lazech V, nový sad.

Oddělení údržby a obnovy zeleně

OMZ zajistila sečení cca 40 ha veřejně přístupných travnatých ploch, toto sečení bylo v loňském roce provedeno dodavatelsky čtyřikrát, na podzim proběhla pátá seč včetně sběru listů. Sečení těchto ploch bylo zajišťováno dodavatelskými firmami na základě výběrového řízení. Jelikož smlouva s dodavateli uzavřená v roce 2013 byla dvouletá, probíhalo toto sečení ve stejném rozsahu a za stejných podmínek. Cena za sečení jednoho metru čtverečního se pohybuje od 0,60 Kč do 1,50 Kč, podle použité mechanizace. Sečení ostatních veřejně přístupných travnatých ploch a tzv. meziseče ploch byly zajištěny pracovníky OMZ.

V průběhu roku byla prováděna údržba keřových skupin, živých plotů a trvalkových záhonů. Jednodušší ořezy v rámci ošetření stromů, především výchovné řezu mladých stromů, byly prováděny zaškolenými pracovníky OMZ. Ořezané větve keřů a stromů byly poštěpkovány a takto získaná štěpka byla použita k mulčování keřových skupin. V areálu Lesního hřbitova při pěstební školce provozuje OMZ také komunitní kompostárnu, kde zpracovává část biologického materiálu vzniklého při údržbě městské zeleně, především listů.

Ve sklenících OMZ bylo i v tomto roce vypěstováno kolem 12 tisíc ks letniček, dvouletek, balkonových rostlin a trvalek, které byly použity ve městě na výsadbu záhonů, truhlíků a závěsných nádob na veřejném osvětlení. Další potřebné rostliny, avšak v malém množství, byly dokoupeny jako doplnění sortimentu v zahradnických firmách. Balkonové rostliny byly vysazeny rovněž do truhlíků na oknech radnice a na dalších pracovištích města. Stávající betonové nádoby na náměstí Míru byly v letošním roce osazeny v kombinaci s trvalkami a travinami, které prodloužily jejich efekt až do zimního období. Nově byl založen trvalkový záhon na třídě T. Bati proti Městskému divadlu s uplatněním principů Silbersommeru, tedy výsadby vhodných druhů trvalek do chudých štěrkopísčitých půd. Stávající trvalkové záhony byly místy doplněny o nové druhy (např. záhony na náměstí Míru), výraznější změnou prošel záhon u pomníčku na rohu ulice Soudní. V průběhu roku zajistil provoz OMZ také vlastní aranžmá s tematikou Velikonoc a Vánoc a další tematické florální objekty.

V podzimních měsících proběhla kromě výsadby dvouletek především výsadba 40 tisíc ks jarních cibulovin v hodnotě cca 150 000 Kč (krokusy, narcisy, tulipány, modřence, sněženky, okrasné česneky atd.). Tyto cibuloviny byly vysazeny do letničkových záhonů a nádoby na náměstí pro jarní efekt, byly jimi doplněny stávající trvalkové záhony a také byly vysazeny volně do trávníků pro zatraktivnění ploch v brzkém jarním období (především krokusy, narcisy a tulipány) v centru města a v místních částech. Stále častěji jsou používány do skupinových výsadeb cibulovin hotové směsi různých druhů a odrůd cibulnatých rostlin, kdy tyto skupiny zaručují delší efekt kvetení postupným nakvétáním.

Investice do mechanizace a provozního areálu Odboru městské zeleně

V rámci provozu provádí OMZ vlastními silami opravy mechanizace ve vlastní opravárenské dílně.

Koncem roku byly pro provoz OMZ zakoupeny dva kusy profesionálních traktorových sekaček s rotačním mulčovací ústrojím v celkové hodnotě 1,1 mil. Kč.

Investiční akce týkající se dětských hřišť a sportovišť

Celková částka vložená do oprav a rekonstrukcí hřišť, kterých je nyní v celém správním území Zlína cca 385, činila v roce 2014 za OMZ přibližně 6,7 mil. Kč.

V roce 2014 byla dokončena kompletní rekonstrukce hřiště č. 62 v Lesní čtvrti na ulici Prostřední v hodnotě 1,5 mil. Kč, která zahrnovala nové vybavení herními prvky pro různé věkové kategorie a také doplnění hřiště novým oplocením, chodníčky a výsadbou dřevin. V květnu bylo slavnostně otevřeno nové parkourové hřiště na Obecinách XIX, vybudované ve spolupráci s oddělením prevence kriminality a sportovišť. V druhé polovině roku proběhla rekonstrukce dětského hřiště č. 227 na Jižních Svazích v ulici U Trojáku v hodnotě 820 tis. Kč. Hřiště má kompletní nové herní prvky včetně dopadové plochy z umělé trávy. Zadáno bylo zpracování projektové dokumentace k rekonstrukcím povrchu sportoviště hř. č. 103 na ulici Zálešná VII a č. 197 na ulici Družstevní na Jižních Svazích, které proběhnou v následujícím roce. Na rekonstrukci povrchu hřiště č. 197 bylo v tomto roce vypsané výběrové řízení a uzavřena smlouva s dodavatelem v hodnotě 1,4 mil. Kč. Rovněž bylo zadáno vytvoření projektové dokumentace nového hřiště v lokalitě Rezidence Příklad, jehož výstavba se plánuje pro následující rok.

Dále bylo investováno do obnovy několika dalších hřišť v nižších finančních limitech (cca 50–200 tis. Kč/1 hřiště) – nové herní prvky na hř. č. 451 na Jižních Svazích v ul. Zelinova, dopadové plochy a nové herní prvky na hř. č. 50 na ul. Ševcovská, oprava a certifikace herního prvku slonokluzavky na hř. č. 248 na Jižních Svazích a doplnění několika hřišť drobnými herními prvky v částce do cca 50 tis. Kč/1 prvek (pružinová houpadla, pískoviště, houpačky, herní branky). Z důvodu prodloužení životnosti umělých trávníků na sportovištích bylo zadáno odborné čištění těchto povrchů u všech 8 sportovišť a jednoho dětského hřiště s povrchem z umělé trávy. Dále bylo investováno cca 450 tis. Kč do oprav herních prvků a hřišť provedených dodavatelsky, ostatní opravy a údržbové práce byly zajištěny pracovníky stolařské dílny OMZ. V roce 2014 stolařská dílna vyrobila a instalovala čtyři nové víceúčelové herní domky a mnohé další komponenty dětských hřišť, laviček a dalších zařízení ve správě města OMZ.

V r. 2014 byla vložena do financování oplocení veřejných dětských hřišť a sportovišť částka 955 tis. Kč, přičemž došlo k rekonstrukci oplocení na osmi různých lokalitách po Zlíně. Jedná se o oplocení z materiálu pozink u dětských hřišť, antivandalská pozinková oplocení u sportovišť, protihluková ocelová lanková u sportovišť v blízkosti bytových domů a oplocení sportovním pletivem nebo PP sítěmi v méně exponovaných lokalitách. Došlo také k úpravě sportovního oplocení navýšením u hř. č. 442 na Majáku.

I v roce 2014 byla dle závazné České státní normy provedena roční kontrola 180 veřejně přístupných hřišť v hodnotě cca 250 tis. Kč externí firmou na základě výběrového řízení.

Mimo opravy a rekonstrukce probíhalo také rušení hřišť a pískovišť. Během roku 2014 bylo zrušeno cca 20 nevhovujících dětských hřišť nebo pískovišť v celkové investiční částce 180 tis. Kč. Postupováno bylo dle Pasportu a projektu Optimalizace veřejně přístupných dětských hřišť (schváleno ZM v r. 2006) a dle OMZ je to jediná cesta k plnohodnotné péči o dětská hřiště. Formou snížení počtu hřišť a pískovišť z dosavadních cca 300 na max. 250 během několika let

a zajištění jejich zřetelné údržby, čistoty, kontroly a provozu dosáhneme kvality na úkor kvantity a vyvarujeme se havarijních stavů některých herních prvků starých 20–30 let. V rámci těchto řešení a postupů pracuje Odbor městské zeleně v souladu s evropskými normami ČSN EN 1176 a 1177.

Kromě výše uvedených větších stavebních úprav byly vyřízeny desítky nejrůznějších podnětů, požadavků na opravu, úpravu či doplnění dětských hřišť. Během roku 2014 proběhlo několik veřejných projednání, veškeré informace týkající se veřejných hřišť a sportovišť byly prezentovány na portálu města <http://www.zlin.eu/verejne-pristupna-detska-hriste-a-sportoviste-cl-136.html>.

Odbor městské zeleně v roce 2014 zajistil realizaci desítek investic dle požadavků komisí místních částí v hodnotě cca 800 tis. Kč.

Stežka zdraví Tlustá hora a Stežka zdraví Lazy

Na stezce zdraví na Tlusté hoře se v r. 2014 investovalo do generální rekonstrukce visuté lávky. Bylo zjištěno havarijní narušení nosných lan a bylo potřeba akreditovanou firmou provést komplexní opravu visuté lávky. Nadále probíhaly běžné opravy jednotlivých prvků určených k posílení fyzické kondice.

Soutěž Rozkvetlé město

Do pátého ročníku soutěže Jaro v zahradě se přihlásilo v roce 2014 celkem 21 soutěžících. Do XVIII. ročníku soutěže Rozkvetlé město v její letní podobě se přihlásilo 43 účastníků ve 3 kategoriích. Někteří soutěžící využili také možnost přihlásit se do více kategorií zároveň. Slavnostní vyhlášení vítězů a oceněných se konalo v prostorách kulturního institutu Alternativa v Kolektivním domě za přítomnosti náměstka primátora RNDr. Bedřicha Landsfelda a Ing. Iva Divokého, vedoucího Odboru městské zeleně. Součástí tohoto slavnostního odpoledne byly také přednášky na témata týkající se problematiky výsadby a péče o rostliny, realizace i údržby zahrad a květinových výsadeb. Věcné dary obdrželi všichni účastníci soutěže, finančními dary bylo oceněno 26 soutěžících.

Porušování vyhlášky 1/2013 a 2/2013

Za rok 2014 jsme zaevidovali 87 přestupků, které Městská policie nevyšla na místě blokovou pokutou, a tudíž podstoupila k dalšímu šetření na Odbor městské zeleně. 52 přestupků bylo vyřízeno pokutou v příkazním řízení. Zbytek byl odložen, zaplacen blokově nebo bylo řízení zastaveno.



ODBOR ŽIVNOSTENSKÝ

Ing. Naděžda Hasíková, vedoucí odboru



Živnostenský odbor v převážné většině vykonává činnosti státní správy na úseku podnikání, ochrany spotřebitele a taxislužby. V rámci svěřených kompetencí vykonává činnost obecního živnostenského úřadu, jednotného kontaktního místa (dále JKM), dopravního úřadu pro taxislužbu, orgánu evidujícího zemědělské podnikatele, cenového kontrolního orgánu, centrálního registračního místa a kontaktního místa veřejné správy (Czech POINT). Dále je pověřen projednáváním vybraných přestupků.

Územní působnost odboru je odvislá od druhu vykonávané agendy, resp. od prováděného úkonu. V převážné většině se místní příslušnost kryje s územním obvodem obce s rozšířenou působností (tzn. s územním obvodem města Zlína a 29 přilehlých obcí), příp. má celorepublikovou působnost.

Živnostenský odbor se člení na vedoucí odboru, sekretariát vedoucí odboru, oddělení registrace živností a oddělení kontrolní a správní.

Hodnocení činnosti odboru

Rok 2014 se stejně jako u většiny jiných správních úřadů tohoto typu nesl ve znamení legislativních změn. Jednalo se zejména o novou kodifikaci civilního práva, která zasáhla téměř do všech oblastí činnosti odboru. Druhou neméně významnou legislativní změnou v tomto roce bylo nabytí účinnosti nového kontrolního řádu. Ten výrazným způsobem proměnil kontrolní a dozorovou činnost, kterou odbor zajišťuje z titulu funkce obecního živnostenského úřadu, dopravního úřadu pro taxislužbu a cenového kontrolního orgánu.

Kromě již zmíněných legislativních změn se činnosti odboru, a to jak po stránce technické, tak organizační, dotkla příprava na plánovanou digitalizaci vybraných dokumentů z oblasti živnostenského podnikání. Přínosem tohoto projektu je snaha usnadnit a zjednodušit klientům vyřizování vybraných

záležitostí před živnostenskými úřady. I přestože se úřad při přípravách potýkal s neustálou změnou parametrů, lze s odstupem téměř dvou měsíců od spuštění ostré fáze konstatovat, že i přes zvýšené nároky na registrační činnost nebyly v konečném důsledku zaznamenány negativní dopady na klienty, a to jak co do způsobu, tak i rychlosti vyřizování jejich záležitostí.

Mezi projekty, které se Odboru živnostenskému podařilo v roce 2014 zrealizovat, lze bezpochyby zařadit aplikaci pro ověřování pravosti a platnosti průkazů opravňujících jejich držitele k výkonu práce řidiče taxislužby. Tuto aplikaci se ve spolupráci s Odborem informatiky podařilo vlastními silami navrhnout, vyvinout, otestovat a spustit do testovacího provozu. Smyslem této aplikace je umožnit ostatním dozorovým orgánům v oblasti taxislužby (např. jiným dopravním úřadům nebo městské či státní policii) za pomoci tzv. chytrých telefonů velmi snadno a rychle ověřit platnost a pravost předkládaných průkazů, které byly vydány Magistrátem města Zlína, a tím i zvýšit efektivitu kontrolní činnosti.

V této souvislosti stojí také za zmínku, že za vznikem této aplikace stála snaha pracovníků živnostenského odboru zvrátit vzrůstající negativní trend v nevracení neplatných průkazů o způsobilosti řidiče taxislužby a průkazů řidiče taxislužby pod záminkou jejich ztráty a současně i úsilí o co největší ztížení případného zneužívání neplatných průkazů, zejména pak těch, jejichž platnost byla z některého zákonem předvídaného důvodu (např. z důvodu ztráty spolehlivosti) zkrácena.

V roce 2014 se Odboru živnostenskému rovněž podařilo na základě dosažených výsledků získat ze státního rozpočtu dotaci na výkon činnosti jednotného kontaktního místa. Získání této dotace umožňuje zdejším jednotnému kontaktnímu místu nejen zachovat, ale i zkvalitňovat a dále rozvíjet

dosavadní škálu poskytovaných služeb v oblasti poradenství pro začínající či stávající podnikatele, kteří uvažují o rozšíření svých podnikatelských aktivit do jiných členských zemí EU a naopak.

Oddělení registrace živnosti

Oddělení registrace živností vykonává funkci obecního živnostenského úřadu v oblastech týkajících se vzniku, změny či zániku živnostenského oprávnění. Vedle toho plní roli centrálního registračního místa a provozovatele živnostenského rejstříku.

Činnosti související se vznikem, změnou či zánikem živnostenských oprávnění

Novelou živnostenského zákona účinnou od 1. 7. 2008 byla zrušena místní příslušnost živnostenských úřadů v oblastech týkajících se vzniku, změny nebo zániku živnostenských oprávnění. Podnikatelé mohou k vyřízení svých záležitostí využívat kterýkoli živnostenský úřad v rámci celé České republiky.

K 31. 12. 2014 evidoval Živnostenský úřad Zlín 26 346 aktivních podnikatelů s platným živnostenským oprávněním, z toho fyzických osob 22 252, právnických osob 4 094.

V roce 2014 ohlásilo živnost (podalo žádost o koncesi) celkem 1 954 podnikatelů, bylo vydáno 3 711 výpisů z živnostenského rejstříku, jako průkazů živnostenského oprávnění.

Podnikatelé využívají živnostenský úřad jako centrální registrační místo, jehož prostřednictvím si současně plní i oznamovací povinnosti vůči finančnímu úřadu, správě sociálního zabezpečení a zdravotním pojišťovnám. Všechna podání učiněná osobně na živnostenském úřadu jsou přijímána elektronicky. Pracovnice spolu s podnikatelem vyplní elektronický formulář, podnikatel zkontroluje data a podepíše. Výjimkou jsou podání učiněná písemnou formou a doručená na podatelnu nebo zasláná poštou, podání zasláná přes datovou schránku a podání přijatá v době výpadku elektrického proudu, nefunkčnosti internetu nebo nefunkčnosti Informačního systému registru živnostenského podnikání (dále jen IS RŽP). Data z elektronického formuláře pracovníce dále zpracovávají v IS RŽP, tomuto úkonu již není podnikatel přítomen. IS RŽP je propojen s rejstříkem trestů, o který si elektronicky žádají pracovníce registrace, a dále pak se základními registry a veřejnými rejstříky. Všechny vstupy do výše uvedených registrů jsou evidovány a hlídány proti zneužití.

Do 17. dubna 2014 pracovníce registrace živností mimo běžné pracovní činnosti prováděly také „transformace“ živností (jednalo se převážně o koncese na prodej kvasného lihu, konzumního lihu a lihovin). V průběhu celého roku 2014 pak aktualizovaly data v registru živnostenského podnikání v souvislosti se změnami zákona. V IS RŽP byla zpracovávána avíza zasílaná z veřejných rejstříků a ze základních registrů (celkem 7 688), v návaznosti na ně byly pak činěny další úkony.

Aktivní živnostenská oprávnění k 31. 12. 2014

Druhy živností	Fyzická osoba	Právnická osoba	Celkem
volná	13 475	3 980	17 455
řemeslná	6 269	1 778	8 047
vázaná	2 484	1 001	3 485
koncese	1 147	637	1 784
Celkem	23 375	7 396	30 771

Celkový počet všech živnostenských oprávnění (včetně přerušených) k 31. 12. 2014 byl 38 335, tj. o 867 více než v roce 2013. Do počtu všech živnostenských oprávnění se v roce 2014 promítla povinnost si při prodeji „alkoholických nápojů“ vyřídít koncesi na prodej alkoholu a lihovin.

Počty aktivních živnostenských oprávnění k 31.12.2014

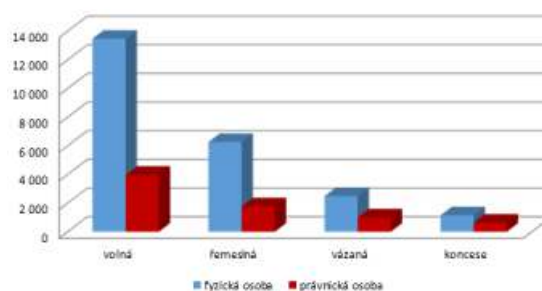

Další úkony vyplývající z živnostenského zákona

(namátkově vybráno)

	Zrušení ŽO na žádost podnikatele	Přerušení provozování živnosti	Pokračování v provozování živnosti
2008	639	2 477	315
2009	488	2 561	365
2010	407	2 386	556
2011	306	1 805	549
2012	303	1 380	356
2013	306	1 454	399
2014	379	1 428	432

Vývoj počtu zrušených a přerušených živností

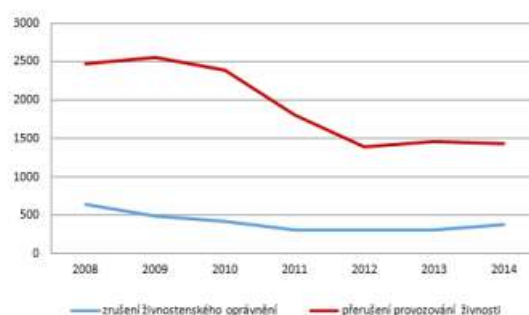

U přerušení živností je patrný pokles oznámení, novela živnostenského zákona v roce 2010 zrušila podnikatelům povinnost oznamovat přerušení provozování živnosti.

Počty aktivních podnikatelů

za sledované období, a to vždy k 31. 12.

2005	24 569	2010	26 004
2006	24 755	2011	26 423
2007	24 840	2012	26 617
2008	25 278	2013	26 388
2009	25 623	2014	26 346

Počet aktivních podnikatelů evidovaných na Živnostenském úřadu Zlín se v roce 2010 ustálil a pohybuje se nad 26 000.

Vývoj počtu aktivních podnikatelů

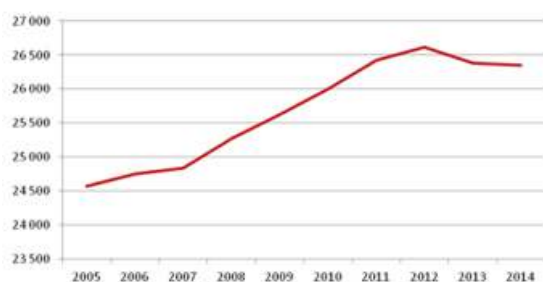

Oddělení kontrolní a správní

Oddělení kontrolní a správní provádí kontrolní a dozorovou činnost z titulu výkonu funkce obecního živnostenského úřadu, dopravního úřadu pro taxislužbu a cenového kontrolního orgánu. V rozsahu svěřených kompetencí dále vede sankční správní řízení o uložení pokuty, pozastavení nebo zrušení oprávnění, odebrání průkazy řidiče taxislužby a rozhoduje o uložení ochranných opatření.

Vedle toho zajišťuje výkon agendy jednotného kontaktního místa (JKM), kontaktního místa veřejné správy (Czech POINT), dopravního úřadu pro taxislužbu a orgánu evidujícího zemědělské podnikatele. Dále je provozovatelem živnostenského rejstříku a Rejstříku podnikatelů v silniční dopravě. Na základě žádostí vydává výpisy z živnostenského rejstříku a poskytuje údaje z Rejstříku podnikatelů v silniční dopravě.

Činnosti související se vznikem, změnou či zánikem oprávnění k zemědělskému podnikání

Výkon agendy zemědělského podnikatele se řídí zákonem č. 252/1997 Sb., o zemědělství, ve znění pozdějších předpisů.

K 31. 12. 2014 bylo ve správním obvodu Magistrátu města Zlína evidováno celkem 290 zemědělských podnikatelů, což představuje meziroční nárůst počtu evidovaných subjektů o 6 %. Od roku 2010 lze sledovat každoroční nárůst počtu evidovaných zemědělských subjektů.

Evidování	2010	2011	2012	2013	2014
zemědělství podnikatelé celkem	244	248	260	273	290
z toho					
fyzické osoby	205	207	218	226	242
zahraniční fyzické osoby	1	1	1	1	2
právnícké osoby	38	40	41	46	46
zahraniční právnícké osoby	0	0	0	0	0

Kontrolní a dozorová činnost

Základní schéma kontrolní a dozorové činnosti pro rok 2014, včetně jeho zaměření, bylo dáno plánem kontrol živnostenského odboru na jednotlivá pololetí roku 2014 a rámcovým plánem společných kontrol živnostenských úřadů a České obchodní inspekce pro jednotlivá pololetí roku 2014. Z hlediska struktury svěřených kompetencí bylo těžiště kontrolní a dozorové činnosti v uplynulém roce zaměřeno převážně na ověřování, zdali jsou plněny povinnosti vyplývající ze živnostenského zákona, zákona o ochraně

spotřebitele, zákona o povinném značení lihu a předpisů vztahujících se na živnostenské podnikání.

Kromě standardní kontrolní a dozorové činnosti se živnostenský odbor podílel i na několika kontrolních akcích, které byly realizovány v úzké součinnosti s jinými specializovanými orgány státní správy (zejména ČOI, Krajskou hygienickou stanicí).

V souhrnu lze uvést, že živnostenský odbor v uplynulém roce provedl celkem 507 kontrol zaměřených na ověření dodržování povinností vyplývajících ze živnostenského zákona a právních předpisů souvisejících s provozováním konkrétní živnosti. Z celkového počtu provedených kontrol bylo u 190 subjektů zjištěno celkem 295 porušení živnostenského zákona a právních předpisů souvisejících s podnikáním.

Mezi nejčastěji zjištěná porušení patří neoznačení provozovny (v 50 %), neoznačení zahájení nebo ukončení provozování živnosti v provozovně (ve 23 %) a nevystavování dokladů na žádost zákazníka (v 9 %). V 10 případech bylo zjištěno provozování živnosti bez příslušného živnostenského oprávnění.

Kontrolní činnost živnostenského odboru se v souladu s plánem kontrol zaměřovala zejména na následující kategorie:

- provozování prodejen se zbožím určeným pro konečné spotřebitele;
- poskytování služeb péče o vzhled;
- provozování restaurací, kaváren, občerstvení a prodejen s alkoholickými nápoji;
- činnosti související s opravami a údržbou silničních vozidel;
- provozování tělocvičen a fitcenter.

Specifickou kategorií kontrol pak tvořily kontroly, které byly prováděny na základě různých podnětů (převážně od občanů a jiných orgánů veřejné správy) anebo na podkladě vlastních zjištění, která vyplynula z úřední činnosti odboru.

Do kategorie „provozování prodejen se zbožím určeným pro konečné spotřebitele“ byli zařazeni podnikatelé, jejichž činnost spočívala v nákupu zboží za účelem jeho dalšího prodeje konečným spotřebitelům prostřednictvím provozovny, kterou si za tímto účelem zřídili (jedná se např. o prodejny potravin, specializované prodejny na výživu, prodejny s kuchyňským zbožím, textilem, obuví, sportovními potřebami, elektronikou, nábytkem, krmivem). V rámci této kategorie bylo zkontrolováno celkem 109 subjektů, přičemž u 50 z nich bylo zjištěno porušení povinností, které jim v souvislosti s provozováním této činnosti vyplývají ze živnostenského zákona.

Do kategorie „poskytování služeb péče o vzhled“ spadají podnikatelé provozující živnost s předmětem podnikání kosmetické služby, holičství, kadeřnictví, pedikúra, manikúra, činnosti, při kterých je porušována integrita lidské kůže nebo provozování solárií. V této kategorii bylo zkontrolováno celkem 88 subjektů. U 25 subjektů bylo zjištěno porušení živnostenského zákona.

Do třetí nejpočetnější kategorie spadají provozovatelé restaurací, kaváren, bister, občerstvení a prodejen, v nichž jsou prodávány alkoholické nápoje. V rámci této kategorie bylo zkontrolováno celkem 73 subjektů, přičemž u 32 z nich bylo zjištěno porušení živnostenského zákona.

Do kategorie pod souhrnným označením „činnosti související s opravami a údržbou silničních vozidel“ náleží podnikatelské aktivity, jejichž obsahem jsou opravy, úpravy nebo údržba silničních vozidel. V této kategorii proběhla kontrola u 11 subjektů. V 7 případech bylo zjištěno porušení živnostenského zákona. V této souvislosti je pro úplnost nutno dodat, že této kategorii se živnostenský odbor věnuje dlouhodobě a systematicky. Jednotlivé kontroly jsou až na výjimky

(kterými jsou např. kontroly realizované na základě podnětu, v součinnosti s jinými správními orgány nebo jako následné kontroly) vytipovávány na základě předchozí analýzy rizikových ukazatelů. Z tohoto důvodu je procento subjektů, u nichž byly nedostatky zjištěny, vyšší než 50 %.

Kategorie pod označením „provozování tělocvičen a fit-center“ zahrnovala provozování činností spadajících pod živnost s předmětem podnikání „poskytování tělovýchovných a sportovních služeb“ a živnost s předmětem podnikání „výroba, obchod a služby neuvedené v přílohách 1 až 3 živnostenského zákona“, resp. pod její obor činnosti „provozování tělovýchovných a sportovních zařízení a organizování sportovní činnosti“. V rámci této kategorie bylo zkontrolováno celkem 7 subjektů. U 5 z nich bylo zjištěno porušení živnostenského zákona. Vzhledem k vysokému poměru počtu subjektů, u nichž bylo zjištěno porušení zákona, bude této kategorii v následujících letech věnována větší pozornost.

Živnostenský odbor v rámci své činnosti dále ve 280 případech ověřoval existenci užívacího práva k prostorám, v nichž mají podnikatelé podle údajů zapsaných v živnostenském rejstříku své sídlo. Z důvodu neprokázání této skutečnosti bylo ve 162 případech zahájeno s podnikateli řízení o zrušení jejich živnostenských oprávnění.

Kromě výše uvedeného živnostenský odbor v uplynulém roce taktéž prověřoval celkem 54 podnětů od občanů či jiných podnikatelských subjektů. Nejčastější podněty se týkaly neplnění sjednaných podmínek, zejména pak nedodání zboží či poskytnutí nekvalitních služeb, dále bylo poukazováno na neexistenci právního vztahu k sídlu či k provozovně anebo se jednalo o podněty upozorňující na neoprávněné podnikání.

Provedené kontroly

	2011	2012	2013	2014
celkem	400	481	512	507
– z toho FO	265	366	408	379
– z toho PO	135	115	104	128

Počet uložených pokut

	2011	2012	2013	2014
celkem	157	161	149	168
v blokovém řízení	143	154	136	155
ve správním řízení	14	7	13	13

Úhrn uložených pokut (v Kč)

	2011	2012	2013	2014
celkem	226 000	219 500	302 500	260 700
v blokovém řízení	169 500	175 000	149 000	154 700
ve správním řízení	57 500	44 500	153 500	106 000

Sankční správní řízení

V rámci sankčních správních řízení živnostenský odbor pozastavuje a ruší živnostenská oprávnění, odebírá oprávnění řidiče taxislužby, ukládá pokuty a ochranná opatření. V posledních letech lze v této oblasti zaznamenat zvyšující se nároky, a to jak v oblasti personální, tak i technického zajištění.

Oproti roku 2013 se celkový počet vedených správních řízení téměř zdvojnásobil. Největší nárůst lze zaznamenat v počtu řízení o zrušení živnostenských oprávnění. Na druhou stranu počet řízení o pozastavení provozování živnosti oproti roku 2013 poklesl více než o polovinu.

Nejčastějším důvodem pro zrušení živnostenského oprávnění bylo neprokázání existence užívacího práva k sídlu. Druhým nejčastějším důvodem byla ztráta bezúhonnosti a jako třetí nejčastější důvod pro zrušení živnostenského oprávnění se vyskytovala existence překážky.

Správní řízení	2010	2011	2012	2013	2014
celkem	102	105	81	120	204
z toho správní řízení					
o uložení pokuty	22	13	7	13	13
o pozastavení ŽO	39	23	9	42	16
o zrušení ŽO	41	69	64	65	187
o odebrání průkazu, odebrání oprávnění řidiče taxislužby					
	–	0	1	0	1

Struktura vedených řízení o uložení pokuty

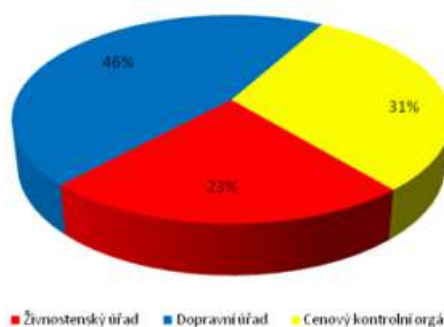

Czech POINT

Agendu Czech POINT na Magistrátu města Zlína společně zajišťují Odbor živnostenský, Odbor občansko-správních agend a oddělení cestovního ruchu a informací, a to na pracovištích:

- Městského informačního a turistického střediska (náměstí Míru 12);
- Odboru občansko-správních agend, oddělení matrik a ověřování (náměstí Míru 12);
- Odboru živnostenského (ul. Zarámí 4421);
- Odboru občansko-správních agend, oddělení správním (ul. L. Váchy 602).

Prostřednictvím Czech POINTu bylo v roce 2014 možné získat ověřený výpis

- z katastru nemovitostí;
- z veřejného rejstříku;
- z rejstříku trestů;
- z živnostenského rejstříku;
- ze seznamu kvalifikovaných dodavatelů;
- z bodového hodnocení řidiče;
- z insolvenčního rejstříku;
- ze základních registrů;

učinit podání

- vůči živnostenskému úřadu;
- do registru účastníků provozu modulu autovraků ISOH;
- ve vztahu k datovým schránkám;
- týkající se autorizované konverze dokumentů.

Přehled počtu vydaných výpisů v letech 2008 až 2014

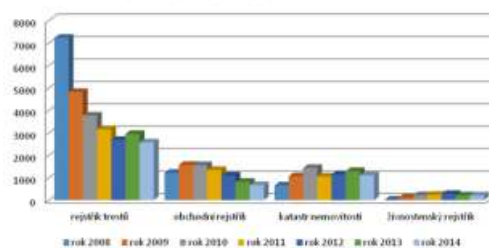

Czech POINT – struktura úkonů dle jednotlivých pracovišť

Druh výpisu/podání	MMZ	pracoviště: Odbor živnostenský (Zarámí)	pracoviště: MITS (nám. Míru)	pracoviště: OOSA – odd. matrik a ověřování (nám. Míru)	pracoviště: OOSA odd. správní (L. Váchy 602)
katastr nemovitostí	1 096	43	518	439	96
veřejný (obchodní) rejstřík	663	37	219	357	50
rejstřík trestů pro PO	98	6	9	76	7
rejstřík trestů pro FO	2 468	284	960	1 081	143
živnostenský rejstřík	208	2	55	128	23
seznam kvalifikovaných dodavatelů	53	0	4	47	2
bodové hodnocení řidiče	152	14	63	61	14
insolvenční rejstřík	7	0	0	7	0
podání vůči živnostenskému úřadu	0	0	0	0	0
podání do registru účastníků ISOH	1	0	1	0	0
autorizovaná konverze dokumentů	578	10	0	568	0
podání ve vztahu k dat. schránkám	148	18	0	130	0
výpisy ze základních registrů	235	229	0	6	0

Jednotné kontaktní místo

Agendu jednotného kontaktního místa vykonává v České republice patnáct pověřených živnostenských úřadů od 28. 12. 2009. Jedná se o agendu relativně novou, na jejíž zajištění jsou kladeny vysoké a specifické požadavky, např. ve vztahu k jazykové vybavenosti pracovníků, odborným znalostem či k zázemí úřadu. Smysl jednotných kontaktních míst spočívá v pomoci začínajícím a stávajícím podnikatelům při získávání informací o podnikání nejen v ČR, ale i v jiných členských zemích EU, EHP a ve Švýcarsku.

Jednotné kontaktní místo kromě uvedeného poskytuje i celou řadu dalších služeb, přičemž jsou všechny poskytované služby bezplatné.

Služeb zlínského jednotného kontaktního místa využilo v roce 2014 celkem 240 subjektů, z nichž 62 % byly české fyzické osoby, 23 % zahraniční fyzické osoby, 8 % právnické osoby a 7 % zahraniční právnické osoby.

Nejčastější dotazy směřovaly na podnikání v České republice, Rakousku, Německu, Slovensku a Velké Británii.

Struktura dotazů na podnikání v zemích EU

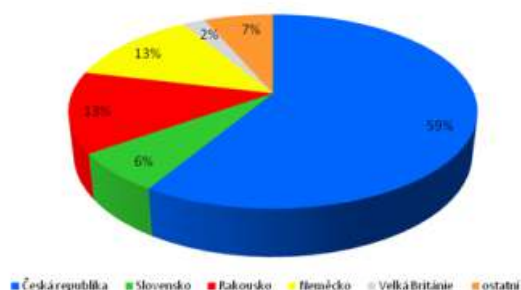

ODBOR ŠKOLSTVÍ

Mgr. Iveta Žárská, vedoucí odboru



Odbor zajišťuje efektivní správu příspěvkových organizací a organizačních složek zřízených statutárním městem Zlínem v oblasti své působnosti, to je školských, zdravotnických, zařízení pro volný čas a objektů těchto zařízení patřících do majetku města.

Opravy a údržby

Byly prováděny opravy a čištění kanalizace, revize vyplývající ze zákona – elektroinstalace, hromosvodů, elektrických a plynových zařízení, kotlen, komínů, tlakových nádob, tělocvičného zařízení, ručních hasicích přístrojů, hydrantů, výtahů apod.

Průběžně byly odstraňovány havárie střešních svodů, kanalizace, rozvodů vody, střešních krytin, elektrického osvětlení, opravy zařizovacích předmětů v profesi zdravotníka, opravy podlahových krytin a dlažeb a zajišťovány případné opravy po revizích.

Bylo zabezpečováno temperování uvolněného prázdného objektu v ul. L. Košuta 2730 ve Zlíně-Mladcová, aby se předešlo vlhnutí objektu a popraskání vnitřních rozvodů vody a topení. V tomto objektu byla provedena také revize plynového kotle, rozvodu plynu a tlakové nádoby.

Dále bylo zajišťováno temperování uvolněného prázdného bytu v přízemí objektu Štefánikova 3015 ve Zlíně. Zde byla rovněž provedena revize plynového kotle a jeho oprava.

S ohledem na plnění povinností vyplývajících z nařízení Evropského parlamentu a rady (ES) č. 852/2004, o hygieně potravin, zákona č. 258/2000 Sb., o ochraně veřejného zdraví a o změně některých souvisejících zákonů v platném znění, a souvisejících předpisů vyhlášky č. 137/2004 Sb., o hygienických požadavcích na stravovací služby a o zásadách osobní a provozní hygieny při činnostech epidemiologicky závažných, a závěry kontrol krajského hygienika Zlínského kraje bylo pokračováno se stavebními

úpravami ve školních jídelnách, dále byla provedena výměna vadného strojního zařízení v kuchyních (el. pánví, myček, kotlů, sporáků, konvektomatů), byly provedeny opravy drobnějších spotřebičů ve školních jídelnách, a to v ZŠ i MŠ.

Odbor školství řešil poslední časové výjimky na hygienické požadavky, které jsou udělovány Krajskou hygienickou stanicí (jedná se např. o počet umyvadel a WC odpovídající průměrné docházce dětí). V rámci opravy jedné třídy mateřské školy kvůli zvýšení počtu tříd v MŠ bylo toto realizováno při opravě sociálního zařízení v Mateřské škole Zlín, Luční 4588. Ostatní si mateřské školy řešily samy formou investic, např. Mateřská škola Zlín, tř. T. Bati 1285, nebo Mateřská škola Zlín, Družstevní 4514.

Opravy realizované v roce 2014

Zařízení	Celková částka
Mateřské školy	6 998 777 Kč
Základní školy	11 123 857 Kč
Jesle a rehabilitační stacionář	1 133 919 Kč
DDM Astra	51 642 Kč
Údržba a opravy ostatních budov	11 797 Kč
Celkem	19 319 992 Kč

Investice do školství v roce 2014

Investice většího charakteru týkající se školství realizuje Odbor realizace investičních akcí MMZ. V roce 2014 pro školství takto zajistil investice v celkové výši 24 733 941 Kč. Menší investice provádí přímo Odbor školství, popř. si je zajišťují jednotlivé školy samy. V roce 2014 Odbor školství realizoval investice ve výši 4 779 291 Kč a školy ve výši 25 791 955 Kč. Celkově tedy statutární město Zlín vynaložilo v roce 2014 na investice do školství 55 305 187 Kč.

Oddělení školství a správy zařízení

Prostřednictvím tohoto oddělení Odbor školství zajišťuje povinnosti obce vyplývající ze zákona č. 561/2004 Sb., o předškolním, základním, středním, vyšším odborném a jiném vzdělávání (školský zákon), ve znění pozdějších předpisů, a zákona č. 128/2000 Sb., o obcích, ve znění pozdějších předpisů, v oblasti školství.

Oddělení školství a správy zařízení:

- provádí správu a metodické řízení příspěvkových organizací v působnosti odboru;
- zajišťuje agendu spojenou s využitím prostor objektů ve správě odboru, především pro mimoškolní výchovu a sport. Zajišťuje činnost Komise výchovy a vzdělávání Rady města Zlína. Podílí se na práci inventarizační komise;
- tvoří zřizovací listiny jednotlivých příspěvkových organizací, vede je metodicky, provádí kontroly, vypracovává obecně závazné vyhlášky týkající se školství;
- spolupodílí se na konkurzním řízení na ředitele základních a mateřských škol, domu dětí a mládeže a organizačně zabezpečuje činnost konkurzní komise;
- zabezpečuje zápis do obchodního rejstříku, do školského rejstříku, do centrálních registrů. Zaznamenává změny na katastrálním úřadě;
- řeší stížnosti a podněty z řad veřejnosti, dává vyjádření k žádostem příspěvkových organizací o dotace, pomáhá v řešení pojistných událostí, spolupodílí se na zabezpečení inventarizace;
- spolupodílí se rovněž na stanovení kritérií pro hodnocení ředitelů, organizuje porady s řediteli jednotlivých příspěvkových organizací;
- v součinnosti s technikem odboru zabezpečuje realizaci plánu oprav a údržby majetku příspěvkových organizací ve správě odboru;
- podílí se na tvorbě plánu investičních akcí.

Likvidační a inventarizační komise

Likvidace na všech školách a školských zařízeních probíhá za účasti zřizovatele – pracovníků odboru. V roce 2014 byl na zlínských základních školách zlikvidován majetek v hodnotě 5 049 824 Kč, v mateřských školách v hodnotě 2 590 373 Kč a v DDM Astra Zlín byl zlikvidován majetek v hodnotě 117 707 Kč.

Inventarizace majetku škol a školského zařízení probíhá vždy začátkem ledna na stavy k 31. 12. předcházejícího kalendářního roku, za zřizovatele ji provádějí pracovníci odboru.

Zařízení ve správě:

- 13 základních škol s právní subjektivitou;
- 22 mateřských škol s právní subjektivitou;
- 1 dům dětí a mládeže s právní subjektivitou.

Ve školním roce 2014/2015 navštěvovalo ve Zlíně základní školy 6 228 žáků, mateřské školy 2 384 dětí.

Počty žáků v základních školách

Název školy	ředitel/ředitelka	2014/2015
ZŠ Emila Zátopka Zlín, Štefánikova 2701	Mgr. Lubomír Vývoda	428
ZŠ Zlín, Slovenská 3076	Mgr. Otto Procházka	619
ZŠ Komenského I, Zlín, Havlíčkovo nábř. 3114	Mgr. Ilona Garguláková	536
ZŠ Komenského II, Zlín, Havlíčkovo nábř. 2567	Mgr. Milan Alex	547

ZŠ Zlín, Kvítková 4338	Mgr. Eva Plachá	429
ZŠ Zlín, Komenského 78	Mgr. Petr Janečka	391
ZŠ Zlín, Štefánikova 2514	Mgr. Miroslav Nejezchleba	456
ZŠ Zlín, Dřevnická 1790	Mgr. Pavel Dvořák	279
ZŠ Zlín, tř. Svobody 868	PaedDr. Zdeňka Jančíková, PhD.	407
ZŠ Zlín, Mikoláše Alše 558	Mgr. Alena Grajciarová	283
ZŠ Zlín, Nová cesta 268	Mgr. Lubomír Klátil	443
ZŠ Zlín, Okružní 4685	RNDr. Lenka Honová	648
ZŠ Zlín, Kříby 4788	Mgr. Zdeněk Mikoška	494
Celkem		5 960

Počty dětí v mateřských školách

Mateřská škola	ředitelka	2014/2015
Budovatelská 4819	Ivana Patová	139
Osvoboditelů 3778	Mgr. Hana Kadlčáková	159
Santražiny 4224	Bc. Martina Slezáková	112
Slovenská 3660	Drahomíra Ryšavá	56
Slovenská 1808	Mgr. Jana Moučková	110
Štefánikova 2222	Věra Králíková	80
tř. T. Bati 1285	Radka Šindelková	132
Sokolská 3961	Bc. Ivana Jančová	105
M. Knesla 4056	Mgr. Marie Hřibová	112
Slínová 4225	Marie Maulová	140
Česká 4790	Zdeňka Smažinková	84
Družstevní 4514	Mgr. Miriam Geryková	104
Luční 4588	Mgr. Irena Dufková	168
Dětská 4698	Mgr. Ivana Scharfová	56
Milíčova 867	Dana Bařinová	158
tř. Svobody 835	Mgr. Ivana Pilátová	129
U Dřevnice 206	PhDr. Ivana Vymětalová	214
Frant. Bartoše 107	Mgr. Jaroslava Kvasničková	50
Na Vrchovici 21	Bc. Jarmila Řezníčková	45
Lázeňská 412	Miroslava Směšná	56
Mar. nám. 141, Štípa	Růžena Konečná	91
Kúty 1963	Mgr. Zdeňka Polášková	84
Celkem		2 384

Zásadní úkoly oddělení v roce 2014:

- vypracování koncepce školství na roky 2014–2020;
- zabezpečení práce školských rad na základních školách;
- zřízení nových tříd MŠ (MŠ Družstevní, MŠ Luční, MŠ U Dřevnice) na základě zvýšeného zájmu rodičů o umístění dětí do mateřských škol;
- vyhodnocení pokračování realizace veřejné zakázky na „Poskytování energetických služeb se zaručeným výsledkem pro školní budovy v majetku statutárního města Zlína“ (bylo realizováno na 5 základních a 10 mateřských školách). Ve spolupráci s Odborem realizace investičních akcí se realizovalo dokončení zateplení Základní školy Zlín, Mikoláše Alše 558, rekonstrukce kuchyně Základní školy Zlín, Komenského 78, a rekonstrukce rozvodů Mateřské školy Zlín, Osvoboditelů 3778.

Komise pro výchovu a vzdělávání Rady města Zlína

předseda – Mgr. Michal Cholek, členové – Mgr. Jaroslava Müllerová, Ph.D., Mgr. Lubomír Vývoda, Mgr. Miroslav Nejezchleba, Ing. Jiří Vojtěšek, Ph.D., Mgr. Martina Hniličková, RNDr. Lenka Honová, Ing. Bc. Miroslav Trávníček, Mgr. Tomáš Pasterný, Vojtěch Pešina, PaedDr. Zdeněk Sasín, Mgr. Pavel Růžicka, Marcel Huňka, PhDr. Vlastimil Kožela, Milena Vyroubalová

Komise pro výchovu a vzdělávání Rady města Zlína zasedala v průběhu roku 7x.

Hlavní problematika, kterou komise projednávala:

- předběžný přehled o přijatých žácích do 1. tříd ZŠ;
- základní informace o možných investičních akcích na rok 2014;
- záměr na zřizování specializovaných tříd MŠ;
- elektronický zápis do MŠ – harmonogram spuštění, statistika registrovaných dětí, průběh zápisu do MŠ;
- měření radonu ve školních budovách;
- nápojové automaty ve školách;
- Festival sportu ve Zlíně;
- kapacity MŠ + ZŠ;
- možnost využití elektronického zápisu do ZŠ pro příští rok;
- spolupráce se SVP Domek;
- včasná upozornění na obtěžování nezletilých dětí;
- otevření dvou nových tříd MŠ U Dřevnice (další místo vzdělávání Nad Ovčírnu);
- vybrané investiční akce v oblasti školství;
- volné prostory v budovách ZŠ a jejich případné využití;
- řešení krádeží ve školských objektech v minulém období;
- výhled přesunu oddělení jeslí na Burešov;
- Den sportu – harmonogram a informace školám;
- financování žáků ZŠ / víceletá gymnázia;
- Koncepce školství pro roky 2014–2020;
- projekt Zdravá strava do škol;
- program MFF;
- novinky z Asociace ředitelů ZŠ;
- statistika nekvalifikovaných ped. pracovníků na školách zřizovaných SMZ;
- další postup při ukončování pracovních smluv u nekvalifikovaných pracovníků;
- srovnání cen za služby ŠD a cen stravenek na jednotlivých školách pro školní rok 2014/2015;
- nutnost pravidel pro rozdělování výsledku VHČ do jednotlivých fondů;
- informace o platových poměrech v regionálním školství za 2. čtvrtletí roku 2014;
- informace z konference Vzdělávání na Zlínsku v kontextu Strategie rozvoje statutárního města Zlína do roku 2020.

Návrhy rozpisů rozpočtů

Oddělení školství a správy zařízení zpracovává návrhy rozpisů rozpočtů pro školy a školská zařízení zřízená v obvodu obce s rozšířenou působností Zlín v souladu se zásadami stanovenými Ministerstvem školství, mládeže a tělovýchovy ČR a krajskými normativy. Návrhy se předávají na Odbor školství, mládeže a sportu Krajského úřadu Zlínského kraje.

Do obvodu obce s rozšířenou působností Zlín patří:

- 13 základních škol – zřizovatel statutární město Zlín
- 22 mateřských škol – zřizovatel statutární město Zlín
- 1 školské zařízení – dům dětí a mládeže – zřizovatel statutární město Zlín

23 základních škol, mateřských škol a školských zařízení – zřizovatel okolní obce

Přehled škol zřizovaných okolními obcemi

Základní škola a Mateřská škola Bohuslavice u Zlína, příspěvková organizace

Základní škola a Mateřská škola Březnice, příspěvková organizace

Základní škola a Mateřská škola Břežůvky

Mateřská škola Držková

Mateřská škola Fryšták, příspěvková organizace

Základní škola Fryšták, příspěvková organizace

Základní škola a Mateřská škola Hřivínův Újezd

Základní škola a Mateřská škola Hvozdná, příspěvková organizace

Základní škola a Mateřská škola Kašava, příspěvková organizace

Mateřská škola Lhota

Mateřská škola Lípa

Základní škola Lukov, příspěvková organizace

Mateřská škola Lukov, příspěvková organizace

Mateřská škola Machová

Základní škola a Mateřská škola Mysločovice, příspěvková organizace

Základní škola a Mateřská škola Provodov

Základní škola a Mateřská škola Racková

Základní škola a Mateřská škola Sazovice

Základní škola a Mateřská škola Tečovice, příspěvková organizace

Základní škola Velký Ořechov, příspěvková organizace

Mateřská škola Velký Ořechov, příspěvková organizace

Základní škola Želechovice nad Dřevnicí, příspěvková organizace

Mateřská škola Želechovice nad Dřevnicí, příspěvková organizace

Celkový rozpočet na přímé vzdělávací výdaje pro školy a školská zařízení za obec s rozšířenou působností Zlín činil za rok 2014: 445 457 193,65 Kč.

Z výše uvedeného celkového rozpočtu bylo pro školy a školská zařízení zřizovaná statutárním městem Zlínem vyčerpáno 333 303 336,65 Kč.

Dokumentace škol a školských zařízení

Pověření pracovníci čtvrtletně kontrolují v elektronické podobě prostřednictvím stránek Ministerstva školství, mládeže a tělovýchovy ČR výkazy o zaměstnancích a mzdových prostředcích v regionálním školství (výkaz P1-04) za všechny školy a školská zařízení zřízená v obvodu obce s rozšířenou působností Zlín. Výkazy se v písemné podobě archivují.

Každý rok se kontrolují data u těchto výkonových výkazů: výkaz o mateřské škole (S 1-01), výkaz o základní škole – výstup ze školní matriky (M 3-01), výkaz o ředitelství škol (R 13-01), výkaz o školní družině – o školním klubu (Z 2-01), výkaz o činnosti střediska volného času (Z 15-01), výkaz o činnosti zařízení školního stravování (Z 17-01).

Vypracovává se šetření o zahájení povinné školní docházky na základní škole (S 53-01).

Za všechny výkazy se zpracovávají výstupní protokoly pro Ministerstvo školství, mládeže a tělovýchovy ČR a slouží jako podklad pro zpracování rozpočtu na následující rok.

Provozní příspěvek na rok 2014

Na základě schváleného rozpočtu byly vypracovány smlouvy o poskytnutí provozního příspěvku a dodatky k těmto

smlouvám pro školy a školské zařízení zřízené statutárním městem Zlínem.

V roce 2014 byl z rozpočtu města Zlína vyplacen zlínským školám a školskému zařízení provozní příspěvek v celkové výši **75 699 000 Kč**.

Rozdělení provozního příspěvku:

základní školy	45 255 000 Kč
mateřské školy	29 085 000 Kč
dům dětí a mládeže	1 359 000 Kč

Evidence školních úrazů

Oddělení vede agendu školních úrazů dětí navštěvujících školské příspěvkové organizace. V kalendářním roce 2014 bylo evidováno 187 úrazů na základních školách a 13 úrazů v mateřských školách.

Název školy	2014
1. ZŠ ZŠ Emila Zátópka Zlín, Štefánikova 2701	20
3. ZŠ ZŠ Zlín, Slovenská 3076	37
4. ZŠ ZŠ Komenského I, Zlín, Havl. nábř. 3114	15
5. ZŠ ZŠ Komenského II, Zlín, Havl. nábř. 2567	26
7. ZŠ ZŠ Zlín, Kvítková 4338	16
8. ZŠ ZŠ Zlín, Komenského 78	6
9. ZŠ ZŠ Zlín, Štefánikova 2514	10
10. ZŠ ZŠ Zlín, Dřevnická 1790	12
11. ZŠ ZŠ Zlín, tř. Svobody 868	10
12. ZŠ ZŠ Zlín, Mikoláše Alše 558	7
14. ZŠ ZŠ Zlín, Nová cesta 268	8
16. ZŠ ZŠ Zlín, Okružní 4685	12
17. ZŠ ZŠ Zlín, Kříby 4788	8
Celkem	187

Nájemné

Odbor školství spravuje nemovitosti, které nebyly svěřeny do správy příspěvkovým organizacím. Jedná se o objekty, které užívají např. střední školy, soukromé školy, mobilní operátoři atd.

V rámci efektivního hospodaření s nemovitostmi ve správě odboru bylo vybráno na nájemném v roce 2014 za tyto objekty celkem **1 162 755,02 Kč**.

Organizační složky

Odbor školství měl ve své správě v roce 2013 čtyři organizační složky – troje jesle a rehabilitační stacionář. V důsledku zrušení zákona č. 20/1966 Sb., o péči o zdraví lidu, a novelizace zákona č. 372/2011 Sb., o zdravotních službách a podmínkách jejich poskytování, a zákona č. 375/2011 Sb., kterým se mění některé zákony v souvislosti s přijetím zákona o zdravotnické záchranné službě, nejsou jesle od 1. dubna 2013 již definovány jako zdravotnická zařízení, nadále poskytují služby pouze na bázi vázané živnosti.

Pro tyto organizační složky zpracovává Odbor školství veškerou ekonomicko-provozní agendu.

Schválený rozpočet provozních výdajů pro rok 2014

Organizační složka	Částka v Kč
Jesle, M. Knesla 4056	757 000
Jesle, Tyršovo nábřeží 747	897 000
Jesle, Budovatelská 4820	886 000
Rehabilitační stacionář, Žlebová 1590	1 100 000
Celkem	3 640 000

Jesle M. Knesla

Jesle M. Knesla zajišťují péči a všestranný rozvoj dětí ve věku od 1 do 3 let, mají jedno oddělení s kapacitou 20 míst. Zařízení poskytuje možnost odborné praxe studentům UTB – Fakulty humanitních studií.

Péče o děti je zaměřena na individuální, harmonický a všestranný rozvoj, navazuje na péči v rodině a doplňuje ji. Personál během roku připravil dětem i rodičům několik akcí, např. vítání svátků jara, MDD s karnevalem, nechyběla ani návštěva canisterapeutického pejska.

Podzimní období bylo tradičně zaměřeno na pouštění draků, zdobení dýní. V předvánočním čase se uskutečnila adventní dílnička, přišel i Mikuláš s nadílkou a s vánoční pohádkou.

V roce 2014 byla provedena rekonstrukce dlažby a nadstřešení před hlavním vstupem. Část interiéru byla vymalována. Nově, pro zvýšení bezpečnosti, je hlavní vstup monitorován kamerovým systémem.

Jesle Tyršovo nábřeží

Jesle na Tyršově nábřeží zauímají strategicky výhodnou polohu v centru města. Disponují kapacitou 33 dětí ve dvou odděleních. Budovu jeslí obklopuje rozlehlá zahrada vybavená herními prvky, které dětem poskytují dostatek prostoru k činnostem ve venkovním prostředí. Jednotlivá roční období určují náplň výchovných programů a uskutečněných akcí pro děti. V roce 2014 aktivity zařízení obohatili také organizátoři dětského filmového festivalu, kteří připravili se svým maskotem dětem na zahradě zábavné dopoledne. O činnostech dětí jsou rodiče informováni obnovou témat a fotografií na nástěnce a také formou výstavek prací dětí.

Postupnými investicemi do oprav v zařízení se stále zlepšují podmínky pro pobyt a výchovu dětí. Trvale probíhají udržovací práce jak ve vlastním objektu, tak v prostorách zahrady. V roce 2014 byly v celém objektu vyměněny venkovní dveře a okna.

Provoz jeslí je zabezpečován kvalifikovaným personálem. Svým vybavením a zázemím poskytuje nejmladším dětem prostor k jejich všestrannému rozvoji.

Jesle Budovatelská

V současné době poskytují jesle služby v souladu s vázanou živností „Péče o dítě do tří let věku v denním režimu“. Nesplňují rodinnou péči, ale napodobují bezpečné a přívětivé rodinné prostředí. Stávající kapacita je 20 míst. Odborný personál respektuje individualitu každého dítěte a jeho vlastní tempo. Přirozenou komunikací a především spontánní hrou při každodenních činnostech jsou u dětí rozvíjeny jejich vlastní schopnosti, tvořivé dovednosti a praktické návyky. Při společných aktivitách s rodiči a akcích pořádaných ve spolupráci se sousední mateřskou školou si děti prohlubují sociální obratnost a základy společenského chování.

V roce 2014 byly kompletně vyměněny rozvody vody v suterénu jeslí, s napojením na stávající stoupačky. Podle požadavků KHS ve Zlíně byl pořízen nový závěsný systém na dětské ručníky v sociálním zařízení jeslí. Ve II. NP v prostorách pronajatých mateřskou školou Budovatelská byly zrekonstruovány obě výdejný jídlá, včetně obkladů, podlah a sanitární keramiky.

Rehabilitační stacionář Žlebová (Nivy)

Rehabilitační stacionář je od 1. 1. 2002 organizační složkou statutárního města Zlína. Dle zákona č. 372/2011 Sb., o zdravotních službách a podmínkách jejich poskytování, je stacionář poskytovatelem zdravotnických služeb.

Předmětem činnosti stacionáře je poskytování péče ošetřovatelské, rehabilitační, poradenské, preventivní a výchovně vzdělávací dětem do 16 let s mentálním, tělesným a kombinovaným postižením, s poruchou zdraví, která má vleklý

průběh a potřebuje zvláštní odbornou péči s výrazným rehabilitačním zaměřením, se smyslovým postižením, s poruchou autistického spektra, sociálně či jiným způsobem znevýhodněným nebo obtížně zařaditelným v běžném předškolním vzdělávání.

Kapacita zařízení je 20 míst. Provoz je týdenní nepřetržitý: pondělí až pátek. Zařízení má 2 oddělení, 2 speciální třídy mateřské školy, logopedii, 2 pracovní rehabilitace, multisenzorickou místnost – Snoezelen, 1 třídu ZŠ speciální a praktické. Počet dětí k 31. 12. 2014: 25. Počet dnů provozu: 243. Průměrně využití zařízení: 81 %.

Stacionář je certifikovaným zařízením Bazální stimulace, která podporuje vnímání, komunikaci a pohybové schopnosti dítěte. V rámci stimulační péče se sestry a ošetřovatelky zaměřovaly na rozvoj vnímání vlastního těla dětí, z dalších možností somatické stimulace bylo pravidelně používáno polohování (u některých dětí naprostá součástí každodenní péče), zklidňující a povzbuzující somatické stimulace, masáže stimulační dýchání, kontaktní dýchání atd.

Stacionář úzce spolupracuje s dětskou neuroložkou MUDr. Švehlákovou a dalšími odborníky, se speciálněpedagogickými centry, se střediskem rané péče EDUCO Zlín, střediskem rané péče Olomouc.

Většina dětí má závažné zdravotní problémy. Téměř u všech dětí se jedná o kombinaci více problémů – tělesného, mentálního a smyslového postižení. Zdravotní potíže dětí byly následující: DMO (spastická kvadruparéza, triparéza), centrální hypotonický syndrom, psychomotorická retardace, vícečetné vrozené vady, Aspergerův syndrom, porucha autistického spektra, epilepsie, endokrinopatie, aplazie hypofýzy, CHARGE syndrom, Westův syndrom, Patauův syndrom, Edwardsův syndrom, syndrom Dandy-Walker.

Každodenní náplň práce s dětmi jsou činnosti k všestrannému rozvoji dětí v rámci rozumové, tělesné, estetické, hudební, pracovní, etické a sociální výchovy. Pomocí metody Portage jsou rozvíjeny rozumové schopnosti a sebeobsluha podle možností každého dítěte. K podpoře zdraví dětí se provádí dechová rehabilitace, využívá se inhalace slané nebo minerální vody. Pro péči o děti s tracheostomickou kanylou byla pořízena lékařská elektrická odsávačka. Stacionář nabízí dětem zajímavé terapie a techniky. Patří mezi ně metoda Snoezelen ve speciálně upravené místnosti s vodním lůžkem a světelnými efekty, muzikoterapie pod vedením proškolené muzikoterapeutky, canisterapie a hipoterapie.

V individuální fyzioterapii dětí pokračovala efektivní spolupráce dvou odborníků (fyzioterapeutka a speciální pedagog), která se osvědčila i v předchozích letech. Sedm dětí se pravidelně vertikalizovalo, u dvou dětí byla zahájena terapie v lykrové ortéze. Fyzioterapeutky ve větší míře uplatňovaly kineziotejpky. V prosinci absolvovala fyzioterapeutka kurz Baby Bobath v Ostravě.

Součástí uceleného systému péče o děti byla také logopedická péče. Cílem práce s dětmi bylo podpořit zachované řečové schopnosti, vyvodit nové dovednosti a upevnit je v samostatném řečovém projevu. Jako vhodné alternativní či augmentativní formy komunikace byly uplatňovány VOKS, Znak do řeči, nácvik hry a komunikace prostřednictvím videa, iPad, osobní deníky s fotografiemi či obrázky a denní režimy. V rámci předškolní výchovné péče se postupovalo dle individuálně výchovně-vzdělávacích plánů. Práce ve třídě byla úzce propojena s ostatními specializovanými zařízeními. Působení pedagoga se prolínalo i do činností v hernách, např. vedení skupinových canisterapií, hudebních chviliek s kytarou a tematickým programem. Od ledna probíhaly nové terapie Snoezelen pro rodiny.

V roce 2014 byla ukončena sbírka vršků, celkem se nasbíralo 176 pytlů o váze 2 690 kg, přepočteno na peníze 17 485 Kč. Poslední školní den byla slavnostně odhalena pamětní deska Hanzelkovi vily. Stacionář chtěl touto cestou poděkovat a vzdát čest Ing. Jiřímu Hanzelkovi a Ing. Miroslavu Zikmundovi. V závěru léta děti rehabilitačního stacionáře spolu s herci Městského divadla Zlín nafotili kalendář s názvem „V říši divů“. Výtěžek z prodeje kalendáře bude sloužit k financování „zážitkové zahrady“, která se bude vyznačovat speciálně upravenými herními prvky pro děti s postižením. Poslední říjnový den proběhla ve spolupráci s Odborem městské zeleně MMZ výsadba stromů a keřů. Celkem bylo v přílehlé zahradě stacionáře vysazeno 11 stromů a 36 keřů. V závěru roku se podařilo uskutečnit výměnu vstupních dveří. Stacionář tak získal nový, moderní, bezbariérový vstup. Během roku 2014 získal stacionář finanční a hmotné dary v celkové hodnotě 113 250 Kč.

Při stacionáři pracuje občanské sdružení Šance pro život. Z finančních prostředků sdružení je zajišťována pravidelná hipoterapie, individuální a skupinová canisterapie, plavání dětí, muzikoterapie a odpolední tvořivé dílny. Občanské sdružení zakoupilo pro potřeby muzikoterapií ve stacionáři sadu nových nástrojů, které má v plánu stacionář využívat i v konceptu Bazální stimulace.



ODBOR KULTURY A PAMÁTKOVÉ PÉČE

Mgr. Kateřina Pešatová, vedoucí odboru



Rok 2014 byl rokem přelomovým zejména pro neprofesionální kulturu města Zlína. Objekt č. p. 204, který se uvolnil z důvodů přestěhování Krajské knihovny Františka Bartoše do rekonstruovaných prostor bývalého továrního objektu č. 15, byl předán v únoru realizační firmě k zahájení rekonstrukce s cílem vytvořit zázemí spolků aktivních v kulturním životě města Zlína. Rekonstrukce se uskutečnila ve spolupráci s jednotlivými spolky, tak aby rekonstruované prostory jejich potřebám odpovídaly a vyhovovaly. Objekt předal slavnostně do užívání dne 6. 10. 2014 primátor MUDr. Miroslav Adámek a Mgr. Miroslav Kašný, náměstek primátora. O historii objektu, jeho rekonstrukci a jednomu roku života zlínské amatérské kultury vznikl dokumentární film v režii Jakuba Motejízka. V souvislosti s přípravou správy objektu se tým Odboru kultury a památkové péče (dále jen OKaPP) rozrostl o jednoho zaměstnance – správce provozního programu a objektu Zlínského klubu 204.

V rekonstruovaných prostorách našly pravidelné zkušebny, ale také klubové prostory Avion Big Band, o.s., Bartošův soubor, BIG BAND ZLÍN, o.s., CANTICUM CAMERALE, o.s., Cimbálová muzika JURÁŠ, Cimbálová muzika PALĚSKA, o.s., Divadelní soubor Studio „T“, Dreams Country Zlín, Fryštácká Javořina, Hudební sdružení Zlín, OPONA, divadelní soubor, Sdružení přátel lidové kultury KAŠAVA, Slovácký soubor VONICA, o.s., VONICA 80, o.p.s., Zlínská šermířská společnost, Smíšený pěvecký sbor DVORÁK, Zlín, Fair Play Fryšták, o.s., SPCCH ZO RESPI Zlín, SPCCH ZO DIA Zlín, Malá múza, o.s. Family point a Senior point v objektu provozuje Centrum pro rodinu Zlín, o.s. Křesťanské kulturní centrum společně sdílí SBOR BRATRSKÉ JEDNOTY BAPTISTŮ VE ZLÍNĚ, Křesťanské společenství Zlín, FARNÍ SBOR ČB. CÍRKVE EVANGELICKÉ, FARNÍ OBEC STAROKATOLICKÉ CÍRKVE VE ZLÍNĚ. Klubovou místnost pro školení a schůze spolků provozuje ANNO ZK.

Podařilo se také stabilizovat objekt, který sloužil jako ukázková expozice baťovského bydlení ve městě Zlíně. Objekt byl napaden dřevomorkou a více než tři roky se hledal způsob, jak dřevokaznou houbu vyhubit či stabilizovat. Celková sanace a dílčí rekonstrukce za 897 tis. Kč bez DPH pomohly houbu stabilizovat a v listopadu 2014 byl objekt znovu zprovozněn. Nyní je jeho využití smíšené – zčásti jsou zde kancelářské prostory, zčásti Infopoint baťovského bydlení, který se zaměřuje zejména na komentované prohlídky městské památkové zóny Zlín.

Statutární město Zlín dále pokračovalo v řešení náročného ekonomického i společenského úkolu navrátit Památníku Tomáše Bati (dále jen PTB) jeho původní podobu a význam. Ve spolupráci města a Národního památkového ústavu byly provedeny laboratorní průzkumy povrchových úprav vybraných konstrukcí PTB. Uskutečnila se řada jednání se Zlínským krajem s cílem získat část sousedního objektu č. p. 2734 pro technické a provozní zázemí PTB. Zásadní byla prezentace snahy města Zlína obnovit PTB v rámci konference 120 let inspirace Baťou. Započal také proces postupného vystěhování cenných uměleckořemeslných výrobků z PTB, zásadní bylo rozhodnutí zastupitelstva o prodeji varhan. Pokračovala veřejná sbírka na obnovu PTB, ze které příjmy plynou do speciálního účelového fondu na obnovu Památníku Tomáše Bati, jehož správu zajišťuje Správní rada a administrativní činnosti spojené se správou vykonává OKaPP.

Fond na obnovu Památníku Tomáše Bati

Stav fondu k 1. 1. 2014	Čerpání	Stav fondu k 31. 12. 2014
2 865 000,00 Kč	222 646,46 Kč	2 642 353,54 Kč

Obecně prospěšná společnost Zlínský zámek rozvinula v objektu zlínského zámku činnost Galerie Václava Chada a představila veřejnosti svou odvážnou vizi, jak objekt rekonstruovat.

Dotace poskytnuté z rozpočtu statutárního města Zlína prostřednictvím OKaPP

Zlínský zámek, o.p.s.	Dotace na pořízení architektonické a stavební studie stran budoucího využití zlínského zámku	200 000 Kč
-----------------------	--	------------

Krajská knihovna Františka Bartoše ve Zlíně, p.o., založila na popud města Zlína v roce 2014 speciální fond s názvem Knihovna primátorů města Zlína. Darem získala jak od města Zlína, tak od dřívějších primátorů publikace, které byly označeny speciálním razítkem s popisem „Ex libris Knihovna primátorů statutárního města Zlína“. V digitálním katalogu mají publikace unikátní označení, aby bylo možné zjistit, které tituly jsou v Knihovně primátorů uchovávány, a na webu (www.kfbz.cz) se nachází informace o tomto fondu.

Dotace poskytnuté z rozpočtu statutárního města Zlína prostřednictvím OKaPP

Krajská knihovna Františka Bartoše ve Zlíně, p.o.	Zajištění činnosti základní knihovny pro statutární město Zlín	5 000 000 Kč
---	--	--------------

Institut umění – Divadelní ústav, p.o., zveřejnil závěrečnou zprávu pod titulem Kreativní a aktivní Zlínsko, a to v rámci projektu Mapování kulturních a kreativních průmyslů v ČR, který proběhl ve spolupráci s městem Zlínem, Zlínským krajem, Univerzitou Tomáše Bati a Krajskou hospodářskou komorou. Britská expertka Lia Ghilardi uskutečnila výzkum, jehož závěr napověděl městu Zlín, kam zaměřit svůj pohled při hledání kreativního potenciálu a jakou intenzitou kreativní potenciál v budoucnu podpořit.

OKaPP pokračoval ve spolupráci s církvemi při obnově sakrálních objektů a zejména při realizaci projektu na zpřístupnění sakrálních památek, který inicioval Zlínský kraj ve spolupráci s Arcibiskupstvím Olomouc pod názvem Otevřené brány.

Dotace poskytnuté z rozpočtu statutárního města Zlína prostřednictvím OKaPP

Římskokatolická farnost Štípa	Otevřené brány – honoráře průvodců	50 000 Kč
Římskokatolická farnost sv. Filipa a Jakuba Zlín	Otevřené brány – honoráře průvodců	40 000 Kč
Farní sbor Česko-bratrské církve evangelické ve Zlíně	Otevřené brány – honoráře průvodců	15 000 Kč
Sbor Bratrské jednoty baptistů ve Zlíně	Rekonstrukce sborového domu na ul. Hluboká	40 000 Kč

Dotace poskytnuté z rozpočtu statutárního města Zlína prostřednictvím OKaPP

Filharmonie Bohuslava Martinů, o.p.s.	Hudební festival Harmonia Moraviae 2014	545 000 Kč
Filharmonie Bohuslava Martinů, o.p.s.	XXII. ročník mezinárodního hudebního festivalu mladých koncertních umělců Talentinum 2014	100 000 Kč
Filharmonie Bohuslava Martinů, o.p.s.	Nákup hudebních nástrojů – tympánů	500 000 Kč

Kulturní fond

V roce 2014 byl ukončen proces oznámení Evropské komisi (dále jen EK) o poskytování veřejné podpory v oblasti kultury ve městě Zlíně (tzv. notifikace), a to přijetím rozhodnutí EK č. SA37292 ze dne 11. 4. 2014. Komise rozhodla, že veřejná podpora v oblasti kultury je městem Zlínem poskytována transparentně, nediskriminačně, přístup k veřejným zdrojům je rovný a podpora v oblasti kultury je slučitelná s vnitřním trhem EU čili z hlediska práva EU dovolená. Na základě rozhodnutí komise byl formulován Program podpory kultury ve městě Zlíně v letech 2014–2018 (dále jen Program), který vytváří rámec pro poskytování dotací mimo jiné i z KF města Zlína. Program byl schválen usnesením SMZ č. 5/27Z/2014 ze dne 19. 6. 2014 s účinností od 1. 7. 2014. Program dále popisuje mechanismus poskytování zvýhodněných nájmu, výpůjček, provozních příspěvků a provozních dotací poskytovaných SMZ. Doba trvání Programu se předpokládá do 31. 12. 2018.

Koordinátorem projednání byl Úřad pro ochranu hospodářské soutěže se sídlem v Brně. OKaPP v průběhu let 2013 a 2014 vypořádal otázky k předloženému programu. V návaznosti na proces došlo i ke změnám vnitřních postupů SMZ při poskytování dotací v oblasti kultury. Z tohoto důvodu proběhla v roce 2014 další aktualizace Pravidel Kulturního fondu města Zlína, kterou OKaPP připravil ve spolupráci s Kulturní komisí RMZ a Správní radou kulturního fondu města Zlína. Zastupitelstvem města Zlína byla aktualizace schválena 31. 3. 2014 s platností a účinností od 1. 4. 2014.

Z Kulturního fondu jsou poskytovány dotace:

- na podporu kulturních akcí/projektů;
- na úhradu nájemného prostor a služeb k pravidelné činnosti;
- na obnovu a restaurování kulturních památek na území města Zlína.

O dotace na podporu kulturních akcí/projektů a na úhradu nájemného prostor a služeb mohou žádat právnické a fyzické osoby aktivní v kulturním životě města Zlína. O dotace na obnovu a restaurování kulturních památek na území města Zlína mohou žádat vlastníci kulturních památek.

Správní rada Kulturního fondu města Zlína (dále jen SRKF) nově hodnotila žádosti o dotace v souladu se závazným postupem popsáním v programu, to znamená, že jednotlivé žádosti o dotaci posoudila a vyhodnocení provedla dle formuláře bodového hodnocení žádosti o dotaci se stanovením kritérií hodnocení. Dle přiděleného bodového hodnocení pak byl stanoven návrh na přidělení dotace, který SRKF doporučila ke zvážení a rozhodnutí Radě města Zlína nebo Zastupitelstvu města Zlína.

Schválené dotace z KFMZ v roce 2014 (v Kč)

Dotace na nájemné prostor k pravidelné celoroční činnosti	1 261 000
Dotace na podporu kulturních akcí a projektů	14 105 000
Dotace na obnovu kulturních památek	1 065 000
Celkem schváleny dotace ve výši	16 431 000

V roce 2014 bylo podáno 270 žádostí o přidělení finančních prostředků, a to přibližně od 130 žadatelů, uskutečnilo se 6 zasedání správní rady.

OKaPP zajišťoval správu Kulturního fondu města Zlína a v plném rozsahu připravoval podklady pro jednání Správní rady Kulturního fondu města Zlína, dále podklady pro rozhodování Rady města Zlína a Zastupitelstva města Zlína, vedl smluvní agendu, kontroloval řádné vynaložení finančních prostředků, řádné vyúčtování a dodržení všech smluvních podmínek.

Dne 4. 12. 2014 usnesením č. j. 65/1Z/2014 Zastupitelstvo města Zlína jmenovalo členy Správní rady Kulturního fondu města Zlína na léta 2014–2018, které předsedá Mgr. Pavel Stojar, členové: MUDr. Miroslav Adámek, Dalibor Stříbný, Mgr. Patrik Kamas, Mgr. Kateřina Zubková, PhDr. Václav Mílek, Mgr. Ivan Bergmann ml., Mgr. Roman Vaigel, Ing. Radovan Výsmek.

Akce pořádané prostřednictvím OKaPP (akce na náměstí Míru a péče o rozvoj amatérské kultury v KČ)

Organizace kulturních a společenských akcí (1. máj, Festival muzejních nocí, ...)	455 000
Pódium na náměstí Míru – služby	138 000
Celkem	593 000

Kulturní komise Rady města Zlína

Odbor kultury a památkové péče organizačně zabezpečil činnost Kulturní komise Rady města Zlína. V roce 2014 se uskutečnilo 6 zasedání. Předsedou komise byl člen Rady města Zlína Karel Markytán. Komise má 15 členů, převážně odborníků.

Komise se na svých jednáních zabývala zejména problematikou sdružení aktivních v kulturním životě města Zlína, problematikou Programu podpory kultury ve městě Zlíně v letech 2014–2018, seznamovala se průběžně s adaptací objektu č. p. 204, projednávala dramaturgické plány Alternativy – Kulturního institutu Zlín, zabývala se podněty pro model využití Kongresového centra Zlín v letech 2015–2020, spolupracovala na přípravě dramaturgie oslav 1. máje, projednávala aktualizaci Pravidel Kulturního fondu města Zlína vč. formuláře bodového hodnocení žádosti o dotaci.

Kulturní a sportovní akce veřejnosti přístupné

Do samostatné působnosti obce náleží oznamování konání akce na veřejném prostranství na základě OZV č. 33/2004, o sportovních a kulturních podnicích, a OZV č. 6/2009, kterou se mění OZV č. 33/2004.

V roce 2014 Odbor kultury evidoval cca 296 ohlášení akcí veřejnosti přístupných na veřejných prostranstvích, soukromých pozemcích nebo v prostorách uzpůsobených pro kulturní a sportovní účely. Jednotlivé oznámené akce byly zveřejňovány v průběhu celého roku 2014 na webu města Zlína v sekci kalendář. Celkem bylo uděleno radou města 229 výjimek pro uskutečnění akcí. Podle čl. 4 odst. 1 OZV udělila Rada města Zlína 108 výjimek pro pořádání akce na jiném veřejném prostranství, než je uvedeno v OZV č. 6/2009 (seznam míst vhodných pro pořádání akcí). Podle čl. 5 odst. 1 udělila Rada města Zlína 64 výjimky pro jinou dobu ukončení akce než do 22. hodiny. Podle čl. 3 odst. 1 OZV č. 2/2008, o zákazu konzumace alkoholických nápojů na některých veřejných prostranstvích, udělila Rada města Zlína 57 výjimek ze zákazu konzumace alkoholických nápojů na veřejných prostranstvích.

V prosinci 2014 byla projednána v orgánech města Zlína a vydána novelizace OZV č. 33/2004, o sportovních a kulturních podnicích, s účinností od 8. 12. 2014.

Péče o majetek města ve správě OKaPP

Do péče o drobnou sakrální a memoriální architekturu (Boží muka, křížky, sochy, které jsou v majetku města) bylo v roce 2013 vloženo celkem 403 460 Kč.

Sakrální a memoriální architektura	Druh opravy, údržby	Kč
Socha J. A. Bati	Oprava patiny	17 000
Památník obětem 2. sv. války v parku Komenského	Oprava dlažby památníku, očištění od porostu	23 000

Pomník obětem 2. sv. války Jižní Svahy	Obnovení písma, vyčištění žulového soklu	3 000
Památník obětem 2. sv. války Zlín-Salaš	Oprava – čištění, fixace trhlín, barevné sjednocení, přestřibření	18 000
Kaplička Zlín-Louky	Oprava zařízení pro elektrický pohon zvonu	3 000
Vybudování pamětního místa na bývalém zlínském hřbitově	Probíhající akce – pokračuje i v roce 2015	7 000
Oprava a údržba objektů SMZ ve správě OK Kč		
Budova Kolektivního domu – KIZ Alternativa		729 000
Velké kino		185 000
Malá scéna Zlín		2 000
Zlínský klub 204, objekt č. p. 204 – bývalá knihovna – rekonstrukce		26 117 000
Památník Tomáše Bati (Dům umění) – opravy a údržba		23 000
Památník Tomáše Bati (Dům umění) – znalecké posouzení technického stavu varhan		20 000
Posouzení stavu oken radnice ve Zlíně		23 000
Stavebně historický průzkum budovy bývalého soudu		175 000
Zaprávky po SHP budovy bývalého soudu		99 000

Komise pro spolupráci města a státní památkové péče Rady města Zlína

OKaPP organizačně zajišťuje činnost Komise pro spolupráci města a státní památkové péče Rady města Zlína. Předsedou komise byl Ing. arch. František Petr, komise měla 15 členů, převážně odborníků. Během roku 2014 byli dva členové komise z důvodu časté absence nahrazeni novými.

Komise pro spolupráci města a státní památkové péče se sešla celkem sedmkrát. Projednávány byly žádosti o podporu obnovy kulturních památek ve dvou dotačních titulech MKČR – Program regenerace městských památkových rezervací a městských památkových zón a Program obnovy kulturních památek prostřednictvím obcí s rozšířenou působností.

Komise se zabývala děním v bývalém továrním areálu Baťa-Svit, především ve věci budoucnosti na ploše demolovaných objektů 24-25-26, a pokračovala v opakovaných doporučeních Radě města Zlína sledovat investory a jejich záměry. Diskutováno bylo možné využití objektu bývalého soudu a téma Památníku Tomáše Bati. Komise byla průběžně seznamována s postupem příprav na regulační plán ve čtvrti Zálešná.

Přípravy na regulační plán Zálešná

OKaPP provedl během roku 2014 podrobný sběr podnětů a připomínek o lokalitě připravovaného regulačního plánu bašovských obytných čtvrtí v pilotní lokalitě Zálešná. Během prvního půlroku obeslal organizace, které v lokalitě působí, a nashromáždil od nich informace, které by mohly přípravu regulačního plánu ovlivnit. Následovala dvě kola uzavřených setkání a dvě setkání s veřejností. Součástí sběru dat byla také anketa. Podařilo se nashromáždít velké množství informací, které poslouží jako podklad pro zadání regulačního plánu, případně pro výběrové řízení na zhotovitele díla. Současně je možno z tohoto pilotního procesu vycházet metodicky při následné aplikaci regulačních plánů v dalších zlínských lokalitách.

Dotacíní tituly určené na obnovu památkově chráněných objektů, administrované OKaPP

OKaPP administroval dotační titul Ministerstva kultury ČR poskytovaný prostřednictvím Zlínského kraje s názvem

Program regenerace městských památkových rezervací a městských památkových zón. V rámci programu byla v roce 2014 provedena obnova v celkové hodnotě 1 724 000 Kč, z toho příspěvek MKČR činil 575 000 Kč a příspěvek SMZ 173 000 Kč na zvýšené náklady spojené s údržbou a obnovou kulturních památek byl použit na akci: II. etapa regenerace balkónů a vnějších omítek bytového domu č. p. 1285 tř. T. Bati – Morýsův dům.

OKaPP administroval rovněž dotační titul Ministerstva kultury ČR Program obnovy kulturních památek prostřednictvím obcí s rozšířenou působností. V roce 2014 byly alokovány finanční prostředky ve výši 576 000 Kč rozděleny mezi 5 žadatelů:

- *Communitas auxilium* – společenství pro pomoc, obnova poutního kostelíka Panny Marie ve Štíplě, dotační příspěvek 100 000 Kč;
- ŘKF Velký Ořechov, obnova fasády kostela – vstupní část a věž kostela sv. Václava ve Velkém Ořechově, dotační příspěvek 150 000 Kč;
- ŘKF Zlín-Malenovice, obnova nátěru krytiny vč. výměny degradovaných šindelů na střeše a věži kostela sv. Jakuba Většího v Tečovicích, dotační příspěvek 196 000 Kč;
- Obec Šarovy, restaurování pamětního kříže v Šarovech, dotační příspěvek 75 000 Kč;
- ZOO a zámek Zlín-Lešná, dokončení obnovy světlíku nad hlavním schodištěm zámku Zlín-Lešná, dotační příspěvek 55 000 Kč.

Státní správa

Památková péče

Na území správního obvodu obce Zlín se nacházejí dvě vyhlášené městské památkové zóny – Zlín a Fryšták, dále také 3 ochranná pásma nemovitých kulturních památek – kostel a kaple ve Štíplě, č. p. 21 v Březnici, kamenný kříž, dům č. p. 23 s komorou a stodolou, komora u č. p. 5, komora u č. p. 18 a dům č. p. 19 s komorou v Kaňovicích. Památková zóna (obdobně ochranné pásmo nemovitých kulturních památek) je území sídelního útvaru nebo jeho části s menším podílem kulturních památek, historického prostředí nebo část krajinného celku, které vykazují významné kulturní hodnoty a jsou zde určeny podmínky jejich ochrany. To v praxi znamená, že veškeré nové stavby, přístavby, stavební úpravy, drobné stavby, úpravy stavebního charakteru na pozemcích, které jsou v této zóně, podle z. č. 20/1987 Sb., o státní památkové péči, posuzuje správní orgán, kterým je OKaPP. V průběhu řízení je záměr stavebníka konzultován s odborným garantem Národního památkového ústavu a po jeho vyjádření vydá oprávněná úřední osoba OKaPP závazné stanovisko, které určuje podmínky závazné pro provedení zamýšlených stavebních úprav nebo stavby.

V roce 2014 bylo v souladu se zákonem č. 20/1987 Sb., o památkové péči, v platném znění řešeno celkem 273 úkonů, z toho: 4 závazná stanoviska o obnově movitých kulturních památek, 27 závazných stanovisek dotčeného orgánu k obnově kulturních památek, 22 samostatných rozhodnutí k obnově kulturních památek, 143 závazných stanovisek dotčeného orgánu (z toho 82 podkladů dotčeného orgánu pro koordinovaná závazná stanoviska), 56 závazných stanovisek jako samostatná rozhodnutí ve věci, 0 vyjádření k prohlášení věci kulturní památkou, 7 podkladů pro územně plánovací dokumentaci, 2 opravné prostředky podané do závazných stanovisek vydaných dotčeným orgánem (přezkum). Dále bylo vydáno 1 rozhodnutí o příspěvku na obnovu kulturních památek. Byla vydána 3 rozhodnutí o uložení sankce za spáchaný správní delikt a 8 rozhodnutí o uložení sankce za spáchaný přestupek. Počet úkonů je uveden v ročním výkazu NIPOS o výkonech veřejné služby v přenesené působnosti týkající se státní památkové péče za rok 2014.

Dále bylo v roce 2014 provedeno 542 dalších úkonů (vyjádření bez vydání podkladu pro koordinovaná závazná stanoviska, vyjádření k územnímu plánu, vyjádření k pozemkům v majetku SMZ, konzultační vyjádření, osobní konzultace se žadateli a projektanty, prohlídky na místě atd.), které souvisí s agendou památkové péče sledovaného roku 2014.

Referenti památkové péče

- sledují 126 nemovitých památek zapsaných v Ústředním seznamu kulturních památek ČR (viz www.zlin.eu) a 126 movitých kulturních památek, které se nacházejí ve správním obvodu statutárního města Zlína (29 obcí);
- sledují městskou památkovou zónu Zlín a Fryšták a ochranná pásma 4 kulturních památek;
- vyjadřují se ke všem řízením v rámci koordinovaných závazných stanovisek za státní památkovou péči;
- projednávají návrhy zadání změn územního plánu ve správním obvodu města Zlína (29 obcí) a upozorňují na lokality s archeologickými nálezy a chráněná území;
- vydávají stanoviska k návrhu zadání změn územního plánu ve správním obvodu města Zlína;
- účastní se kontrolních dnů při restaurování a obnově památkově chráněných objektů a objektů památkového zájmu nebo objektů na území, v němž památková péče uplatňuje svůj zájem;
- účastní se kolaudačních řízení, řízení o odstranění staveb, řízení o změně užívání staveb;
- vyjadřují se k návrhům na zápis objektů do Ústředního seznamu kulturních památek a k vyjmutí objektů ze seznamu z důvodů ztráty památkových hodnot.

Správní orgán obdržel v roce 2014 celkem 25 podnětů k prošetření podezření na poškození souhrnných památkových hodnot, z čehož jeden podnět se týkal MPZ Vizovice a ostatní MPZ Zlín. Celkem správní orgán prověřoval 30 stavebních realizací a v této souvislosti se tým OKaPP rozrostl o jednoho zaměstnance se specializací na přestupky a správní delikty spáchané na úseku památkové péče.

Po důkladném prošetření přijatých podnětů správní orgán v 18 případech věc odložil a v 10 případech zahájil přestupkové řízení nebo řízení o správním deliktu, které budou ukončeny v následujícím roce. Z celkového počtu 25 podnětů správní orgán rovněž 13 stavebních realizací postoupil k řešení Odboru stavebních a dopravních řízení.

V průběhu šetření všech podnětů, zejména při ústním jednání, správní orgán současně poučil všechny předvolané, že povinností vlastníka, správce nebo uživatele nemovitosti, která je v památkové zóně, je už záměr stavby, záměr změny stavby, terénních úprav, umístění nebo odstranění stavby, úpravy dřevin nebo udržovací práce na nemovitosti konzultovat se správním orgánem a před započetením prací si vyžádat závazné stanovisko odborného orgánu, dle § 14 odst. 2 zákona č. 20/1987 Sb., o státní památkové péči, ve znění pozdějších předpisů.

Evidence válečných hrobů a pietních míst

Dle § 4 zákona č. 122/2004 Sb., o válečných hrobech a pietních místech, odbor provádí centrální evidenci válečných hrobů a pietních míst na území obce s rozšířenou působností. Celkem je zaevidováno 77 válečných hrobů a pietních míst.

Každoročně zajišťuje OKaPP dle zadání Ministerstva obrany ČR (dále jen MO) elektronickou evidenci válečných hrobů a pietních míst, kdy určitá část této evidence je zpřístupněna veřejnosti. V průběhu roku se uskutečnila spolupráce se starosty obcí ve správním obvodu města Zlína a ostatními vlastníky hrobů a pamětních desek a občany za účelem zajištění patřičné péče. V souvislosti s úpravou Mariánského náměstí ve Zlíně-Štíplě došlo k přemístění pomníku padlých vojínů z obou světových válek v rámci štípského náměstí.

MO provádí průběžné kontroly výkonu státní správy na úseku válečných hrobů. Shledalo, že u všech válečných hrobů ve správním obvodu SMZ je zabezpečena odpovídající péče a nebyla navrhována žádná nápravná opatření.

Správa a evidence výherních hracích přístrojů

Odbor kultury zajišťoval výkon přenesené působnosti státní správy v oblasti výherních hracích přístrojů (VHP), včetně ověřování podmínek stanovených k provozování v souladu s platnými předpisy. Na území města provozovalo výherní hrací přístroje 8 provozovatelů v 18 provozovnách/hernách.

Výkon státní správy je určen:

- zákonem č. 202/1990 Sb., o loteriích a jiných podobných hrách, ve znění pozdějších předpisů;
- zákonem č. 500/2004 Sb., správní řád;
- zákonem č. 280/2009 Sb., daňový řád;
- zákonem č. 634/2004 Sb., o správních poplatcích, ve znění pozdějších předpisů;
- vyhláškou MF č. 223/1993 Sb., o hracích přístrojích.

Vyúčtování identifikačních známek pro VHP

Město převzalo pro rok 2014 od Krajského úřadu Zlínského kraje 60 ks identifikačních známek pro VHP. Celkem bylo vydáno provozovatelům 60 známek, 59 známek pro výherní hrací přístroje a 1 známka pro zařízení kumulované výhry JACKPOT.

V roce 2014 bylo doručeno 19 písemných žádostí o povolení VHP, za které byl vybrán správní poplatek v hodnotě 5 tis. Kč (pro 59 VHP v 18 provozovnách), a 7 písemných žádostí o změně rozhodnutí, za které byl vybrán správní poplatek v hodnotě 3 tis. Kč.

Správní poplatek z provozovaných VHP (pol. 1361)

Zahrnuje poplatek za správní úkon a správní řízení, jehož výsledkem je vydané rozhodnutí. Provozování výherních hracích přístrojů podléhá správnímu poplatku stanovenému zákonem č. 634/2004 Sb., o správních poplatcích, ve znění pozdějších předpisů dle Přílohy Sazebníku ČÁST PRVNÍ, položka 21) takto:

- přijetí žádosti o vydání povolení k provozování loterie nebo jiné podobné hry – 5 000 Kč;
- přijetí žádosti o změně povolení k provozování loterie nebo jiné podobné hry – 3 000 Kč.

V roce 2014 správní orgán (pol. 1361) vybral správní poplatek za vystavené rozhodnutí povolení k provozování VHP ve výši 110 tis. Kč.

Odvod z loterií SFÚ Praha (pol. 1351), kromě VHP

Odvod z loterií a jiných podobných her podle ČÁSTI ŠESTÉ „Odvod z loterií a jiných podobných her“ zákona č. 202/1990 Sb., o loteriích a jiných podobných hrách, ve znění zákona č. 458/2011 Sb., s výjimkou části odvodu z výherních hracích přístrojů a jiných technických herních zařízení (odvod podle § 4 odst. 3 tohoto zákona, tj. 30% příjem z odvodu), představuje pro obce za rok 2014 příjem 2 914 tis. Kč. Jde o převod odvodu z loterií ze SFÚ Praha (Specializovaný finanční úřad).

Převod odvodu z výherních hracích přístrojů a loterií (pol. 1355)

Část odvodu z loterií a jiných podobných her podle ČÁSTI ŠESTÉ „Odvod z loterií a jiných podobných her“ zákona č. 202/1990 Sb., o loteriích a jiných podobných hrách, ve znění zákona č. 458/2011 Sb., ve výši dílčího odvodu z výherních hracích přístrojů a jiných technických herních zařízení (§ 4 ods. 1 tohoto zákona, tj. 80% příjem z dílčího odvodu) činí za rok 2014 příjem 60 302 tis. Kč.

Celkem město Zlín obdrželo příjem z loterií a jiných podobných her **63 216 tis. Kč**.

Pro rok 2014 schválila Rada města Zlína princip rozdělení celkového příjmu odvodů z loterií a jiných podobných her podle § 41a z. č. 202/1990 Sb., o loteriích a jiných podobných hrách, ve znění pozdějších předpisů, dle klíče: 50 % na oblast sportu, 25 % na sociální oblast, 25 % na oblast kultury, zde částku následně rozdělila rovným dílem mezi profesionální kulturu (filharmonie, divadlo) a neprofesionální kulturu (Kulturní fond města Zlína).

Kontrola VHP v r. 2014

Dodržování podmínek provozování VHP podléhá kontrole výherních hracích přístrojů na území města Zlína. Kontrola je v podnicích prováděna pověřenými pracovníky na sjednanou činnost, tzn. kontrolu dodržování ustanovení zákona č. 202/1990 Sb., o loteriích a jiných podobných hrách, a v souladu se zákonem č. 552/1991 Sb., o státní kontrole.

Bylo provedeno 6 kontrol, prověřeno bylo 20 výherních hracích přístrojů v 6 provozovnách. O provedených kontrolách je vyhotoven kontrolní protokol. Kontrolou nebyly zjištěny nedostatky.

Alternativa – kulturní institut Zlín

Kulturní institut Zlín, organizační složka SMZ, má své místo mezi kulturními institucemi.

Návštěvníci si název Alternativa spojují jednak s několika vlastními projekty, které Alternativa prezentuje, ale také s místem, kde se akce již několik let tradičně pořádají.

Z prvně jmenovaného jsou to především výstavy k významným životním jubileím zlínských výtvarníků, cyklus komponovaných večerů s ústředním protagonistou Miroslavem Černým (pod názvem Černý večer s Mirkem Černým a pozvanými hosty), dále besedy s titulem Na vlnách s posluchači a Marií Woodhamsovou, známou vídeňskou zpravodajkou Českého rozhlasu stanice Radiožurnál, nebo jazzové koncerty našich i světových hudebníků.

V rámci Černých večerů se návštěvníci mohli setkat např. s alternativním umělcem Petrem Vášou, vynikajícím hercem, vizovickým rodákem, Boleslavem Polívkou nebo výborným hudebníkem, autorem několika filmových melodií, Ivo Viktorinem. Marie Woodhamsová při svých besedách představila velmi uznávaného redaktora Ivana Hoffmana a Lubicu Bergmanovou, redaktorku zahraniční redakce Centra zpravodajství Českého rozhlasu a zahraniční reportérku.

V Alternativě vystoupilo sedm jazzových formací: František Uhlíř – Trio WUH, Radek Nowicki Trio, Tomáš Hobzek Quartet, Elisabeth Lohninger Quartet, Novotný Quintet, Michael Patches a především světznámý hudebník Rudy Linka se sólistkou Tinou Prindle. Dlouhodobým cílem dramaturgie Alternativy bylo zaujmout mladé publikum. Tento cíl se podařilo naplnit, protože z velké části tvoří publikum právě studenti.

V roce 2014 proběhlo v Alternativě několik výstav. V rámci výstav k významným životním jubileím zlínských výtvarníků mohli návštěvníci od října do prosince zhlédnout retrospektivní výstavu významné světové osobnosti v oboru architektury prof. Evy Jiřičné s názvem KUDY-KAM. Výstava mapovala její kariéru od školních let po současnou tvorbu. Prostřednictvím velkoformátových fotografií mohli návštěvníci nahlédnout i do soukromého života autorky, výstavu doplňovaly modely realizací. Samotnému zahájení výstavy předcházela beseda návštěvníků s Evou Jiřičnou.

Výstavy s ústředním tématem designu jsou v Alternativě velmi oblíbené a setkávají se s velkým návštěvníckým ohlasem. Alternativa se stala součástí projektu Czech Meet Design. V rámci tohoto projektu se v Alternativě uskutečnila výstava Designem k prosperitě a Design pneumatiky jako umělecké dílo od Leoše Langa.

V rámci obnovené smlouvy s Fakultou multimediálních komunikací Univerzity Tomáše Bati ve Zlíně se v Alternativě uskutečnila výstava prací studentů a pedagogů Ateliéru animované tvorby s názvem QUANTUM 014. Ateliér průmyslového designu a Ateliér skla se v Alternativě představil výstavou PŘESTUPNÁ-KONEČNÁ. V průběhu obou výstav Fakulty multimediálních komunikací se v Alternativě uskutečnily i klauzurní zkoušky.

Město Zlín se prostřednictvím Alternativy stalo partnerem výstavy Odkaz paní Lukrécie a pana Albrechta – Nekšové na východní Moravě. Výstavu věnovanou výročí 400 let od úmrtí Lukrécie Nekšové z Landeka a 380 let od násilné smrti jejího druhého manžela Albrechta z Valdštejna připravil Spolek přátel hradu Lukova spolu s organizací Communitas auxiliium. Výstavu kromě informačních panelů tvořilo několik replik dobových kostýmů a originály zbraní a předmětů běžné potřeby daného období. Výstava byla doplněna dvěma besedami, které připravil předseda Spolku přátel hradu Lukova Ing. Jiří Holík, a odbornou přednáškou historika Mgr. Víta Němce.

Zlínský spisovatel, básník a výtvarník František Kovanda oficiálně představil v Alternativě svou novou knihu Nejaký Jura Vičík. Velkou pozornost poutala beseda s uvedením knihy Nevšední osudy Baťova exportéra od Inocence Krutíla. Tuto knihu vydal Ateliér IM Luhačovice.

Alternativa byla znovu hlavním prostorem pro konání besed a projekcí v rámci XVIII. ročníku festivalu cestování, sblížení a poznávání kultur NEZNÁMÁ ZEMĚ 2014.

V Alternativě se uskutečnila část doprovodného programu k Mezinárodnímu festivalu filmů pro děti a mládež – se seniory besedoval herec a spisovatel Arnošt Goldflam.

Alternativa byla ale také koncertní a výstavní síní pro žáky základních uměleckých škol ze Zlína, místem pro tradiční akce, jako je Mezinárodní festival outdoorových filmů, vyhlášení výsledků soutěže Zlín – město zeleně, setkání s pracovníky linky SOS apod.

Prostory Alternativy jsou využívány i ke komerčním účelům. Pravidelně zde Národní institut pro další vzdělávání ve Zlíně pořádá kvalifikační studium ředitelů škol a školských zařízení a semináře pedagogických pracovníků. Konaly se zde akreditované konference zdravotnického personálu a další.

Mezi návštěvnický nejúspěšnější akce patří výstava modelů vláčků, kterou v Alternativě uspořádal Klub železničních modelářů Praha 3. Bezmála 3 600 návštěvníků byly představeny modely reálných kolejíšť a nádraží s možností vybrané modely přímo ovládat.

Cílem Alternativy je poskytovat široké veřejnosti kvalitní využití volného času, být kultivovaným místem pro vzdělávání i zábavu. Město Zlín pravidelně reviduje a doplňuje mobiliiář Alternativy tak, aby i po technické stránce odpovídala požadavkům organizátorů pestrých aktivit a zejména návštěvníků.

Největší investiční akcí roku 2014 byla výměna zastaralých rolet, která znamenala i zlepšení akustické pohody v prostoru, zvýšení kvality zvuku pak podtrhlo ještě vybavení vhodného mixážního audiozařízení s mikrofony.

Tabulka počtu akcí v roce 2014

Výstavy	– profesionální umělci	11
	– základní umělecké školy	1
Koncerty	– profesionální umělci	8
	– základní umělecké školy	28
Přednášky, semináře, školení, konference, zasedání		31
Besedy		21
Volby		1
Tiskové konference		1
Filmové projekce		14
Ostatní kulturní akce (divadlo, autor. čtení, prezentace knih)		4

V roce 2014 Alternativa uspořádala 125 akcí, které navštívilo 13 103 návštěvníků.

Celkem se od založení Alternativy v září roku 2003 uskutečnilo 1 445 akcí a jejími prostorami prošlo 167 695 návštěvníků.



ODBOR PRÁVNÍ

Mgr. Magdalena Chmelařová, pověřená zastupováním vedoucí odboru



Právní agenda

V rámci samosprávné agendy zajišťuje odbor poradenství a konzultační činnost pro představitele samosprávy a pro ostatní odbory a samostatná oddělení Magistrátu města Zlína. Výkon této samosprávné agendy je prováděn v souladu se zákonem o obcích a v souladu s dalšími zákony ČR, v rámci své činnosti se Odbor právní řídí usneseními rady a zastupitelstva města. Odbor právní spolupracuje na přípravě smluv, včetně zajištění jejich řádného schválení příslušným orgánem obce, a zastupuje město v soudních, správních a trestních řízeních. Právníci odboru spolupracují s ostatními organizačními útvary a představiteli města na tvorbě a změnách obecně závazných vyhlášek a nařízení, Odbor právní odpovídá za jejich právní náležitosti a za předkládání těchto předpisů na vědomí příslušným dozorovým orgánům. Právníci odboru se účastní jednání na útvarech města nebo u představitelů samosprávy vždy, kdy je na takovém jednání vhodná účast osoby s právním vzděláním. Na Odboru právním je také vedena centrální evidence smluv a evidence obecně závazných vyhlášek a nařízení města.

Oddělení veřejných zakázek

Oddělení veřejných zakázek poskytovalo metodickou pomoc při přípravě výběrových řízení pro veřejné zakázky malého rozsahu a při přípravě zadávacích řízení pro veřejné zakázky dle zákona o veřejných zakázkách všem útvarům města a představitelům samosprávy.

S účinností od 1. 8. 2013 bylo na základě organizačních změn oddělení veřejných zakázek dále personálně posíleno za účelem zadávání a administrování všech veřejných zakázek statutárního města Zlína. Pracovníci oddělení veřejných zakázek administrují veřejné zakázky statutárního

města Zlína, přičemž v rámci své činnosti sledují aktuální výkladovou praxi Úřadu pro ochranu hospodářské soutěže, stanoviska a metodiky Ministerstva pro místní rozvoj ČR a v případě potřeby vydávají stanoviska ke konkrétním praktickým problémům. V oblasti veřejných zakázek poskytuje oddělení veřejných zakázek právní pomoc také ostatním organizacím a společností města.

Zadávání veřejných zakázek

Oddělení veřejných zakázek pokračovalo v systému práce, který byl nastaven v rámci organizačních změn v roce 2013. Oddělení veřejných zakázek se v průběhu roku 2014 podařilo realizovat zadávací řízení na uzavření smlouvy o poskytnutí investičního úvěru, dále bylo realizováno větší množství zakázek v otevřeném řízení na opravy a rekonstrukce komunikací ve vlastnictví statutárního města Zlína a uzavřeny rámcové smlouvy na kopírování, tisk, faxování a skenování a dodávku kancelářských PC a monitorů pro statutární město Zlín. Koncentrace zadávání veřejných zakázek statutárního města Zlína na oddělení veřejných zakázek je důležitým krokem, díky němuž se zefektivnil proces zadávání veřejných zakázek. Pracovníci oddělení se neustále vzdělávají v této náročné a specifické oblasti, přičemž se v roce 2014 museli seznámit s novelizacemi zákona o veřejných zakázkách, aby byli schopni zajistit vysoce odborné a kvalitní administrování veřejných zakázek SMZ.

Oddělení přestupkové

Agenda státní správy je vykonávána zejména oddělením přestupkovým Odboru právního, které jako správní orgán projednává přestupky, a to především přestupky občanů proti veřejnému pořádku, občanskému soužití a proti majetku podle zákona o přestupcích, a dále také přestupky na úseku zbraní a střeliva. Přestupky projednávají oprávněné úřední

osoby ve správním řízení, ale taktéž ve zkráceném příkazním řízení, tj. bez zahájení správního řízení a následného ústního jednání, nebo formou blokového řízení, kdy je možné pokutu uhradit přímo při ústním jednání. Tyto formy se více rozšířily z důvodu vysokého počtu oznámených přestupků, které jsou přestupkovému oddělení postoupeny, kdy je toto taktéž doporučováno z důvodu ekonomiky řízení, i když jsou sankce, které lze ve zkráceném příkazním či blokovém řízení uložit, nižší. I přesto je tento postup mnohem ekonomičtější než uložení vyšší pokuty, která poté nemusí být dobrovolně uhrazena či následně vymožena, a náklady na projednání přestupku ve správním řízení nejsou tedy ani zčásti umořeny.

Na základě veřejnoprávních smluv projednává přestupkové oddělení taktéž přestupky pro některé obce, které spadají do správního obvodu statutárního města Zlína jako obce s rozšířenou působností.

V působnosti přestupkového oddělení je rovněž vyhotovováni zpráv o občanech pro orgány činné v trestním nebo občansko-právním řízení, případně žadatelům o přidělení městského bytu. Přestupkové oddělení vede také řízení ve věcech správních deliktů a rozhodovalo ve věcech ochrany pokojného stavu podle § 5 občanského zákoníku, v platnosti do 31. 12. 2013, kdy v současné době má v řízení ještě dvě řízení tohoto typu.

Řízení o přestupcích

V posledních letech docházelo k průběžnému zvyšování počtu došlých oznámení o přestupku, v roce 2014 však došlo

k rapidnímu snížení, a to o více než 250 případů k celkovému počtu 1 688 v roce 2013. Máme za to, že hlavním důvodem je ta skutečnost, že Policie ČR, která postupuje jednotlivé případy k řešení, využívá institutu blokového řízení u případů, kdy dojde k doznání pachatele, ten souhlasí s uložením blokové pokuty (eventuálně sám nahradí jím způsobenou škodu v případě majetkových deliktů). Tento postup je využíván u přestupků proti majetku a občanskému soužití, čímž dochází k usnadnění samotného projednání, neboť i přestupkové oddělení OP MMZ má snahu řešit věci co nejhospodárněji, a přistoupilo by taktéž ke zkrácenému příkaznímu či blokovému řízení.

Opětovně velmi často docházelo k domácímu násilí mezi osobami blízkými či bydlícími ve společné domácnosti, v drtivé většině případů hrál hlavní roli alkohol, a to jak u majetkových deliktů, tak ve věci narušení občanského soužití. Nežádka se projednávané osoby dostavily na přestupkové oddělení OP MMZ pod vlivem alkoholu a verbálně napadaly přítomné pracovnice oddělení a osoby předvolané k jednání. Projednání je tímto jednáním výrazně ztíženo, je vytvářeno náročné pracovní prostředí pro projednávání přestupků ve správních řízeních, přičemž nemá oprávněná osoba možnost v některých případech odhadnout, zda by mohlo verbální napadání přejít v napadení fyzické.

Součástí hodnocení činnosti odboru v loňském roce je v oblasti přestupkové sekce také zveřejnění statistických údajů ve srovnání s předchozími lety:

	2010	2011	2012	2013	2014
Počet došlých oznámení	1 486	1 330	1 536	1 688	1 430
Postoupeno, odloženo	672	512	607	703	723
Vyřízeno ve správním řízení, blokově, v příkazním řízení	818	797	884	982	979
Uloženo na pokutách a nákladech řízení v Kč	805 700	595 800	718 000	893 900	621 300
Počet odvolání	23	11	13	16	21
Z toho: potvrzeno	11	3	3	4	12
změněno nebo zrušeno	9	6	6	8	7

	2010	2011	2012	2013	2014
Veřejný pořádek	7,30 %	12,60 %	8,94 %	10,80 %	7,66 %
Občanské soužití	42,30 %	39,80 %	42,08 %	39,61 %	44,84 %
Majetek	48,40 %	45,00 %	47,17 %	46,74 %	44,84 %
Ostatní	2,00 %	2,60 %	1,81 %	2,85 %	2,66 %

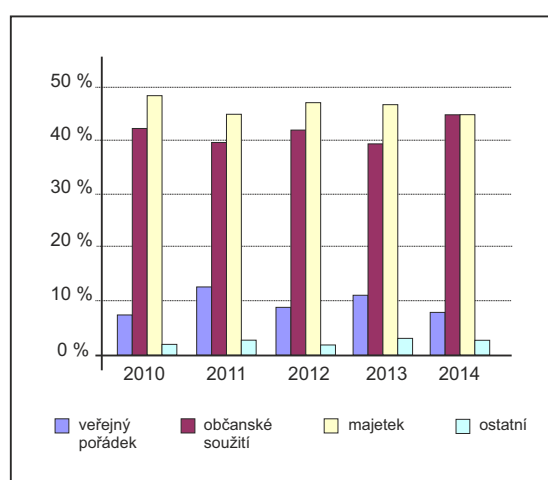
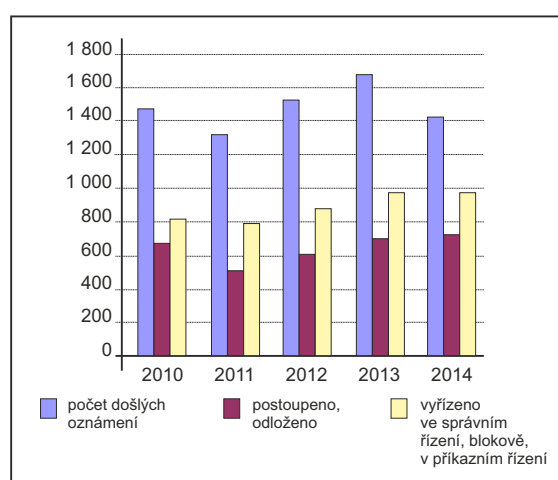

Počet došlých oznámení o přestupcích se oproti předchozím letům sice snížil, avšak je třeba podotknout, že v mezidobí 12 let byl stoprocentní nárůst počtu zpracovávaných podnětů, a to na stávající počet tří oprávněných úředních osob s jednou administrativní pracovnící. Je zde proto snaha o maximální využití bezplatných prací a brigád.

Protože je počet zpracovávaných přestupků velmi vysoký a je třeba zohlednit činnosti související s projednáváním přestupků, bývá velmi často, pokud jsou splněny všechny zákonné podmínky, přistupováno k řešení formou blokového či příkazního řízení. Toto je doporučováno ze strany nadřízených orgánů (např. při školeních pracovníků Ministerstva vnitra ČR atp.), neboť je toto časově méně náročné a ekonomičtější, i když mohou být ukládány nižší pokuty, což je však ve výsledku výhodnější (šetření času, provozních nákladů), přestože je zachována zásada rozhodování s ohledem na to, aby uložena pokuta nebyla pro pokutované osoby likvidační. Toto se taktéž odrazilo v celkovém počtu uložených pokut s ohledem na celkový počet projednaných přestupků, avšak náklady na projednání jsou nižší a ve vztahu k uloženým pokutám odpovídající.

Přestupkové oddělení i v roce 2014 pokračovalo v důsledném přístupu při předvolávání osob ke správnímu řízení i k provedení úkonů před zahájením řízení. V případě neodůvodněného nedostavení se na výzvu správního orgánu bylo při splnění podmínek přistoupeno k předvedení orgánem policie či k ukládání pořádkových pokut, a to opakovaně. Obtížnější šetření probíhá v případě, že je správnímu orgánu postoupen spis na neznámého pachatele pouze s indiciemi zaslany v součásti spisového materiálu. Šetření správního orgánu probíhá před zahájením řízení v plném rozsahu, avšak i poté může být spisový materiál odložen pro skutečnost, že se správnímu orgánu nepodařilo zjistit skutečnosti odůvodňující zahájení řízení proti konkrétní osobě.

Pracovnice oddělení se účastní průběžných školení, aby zvyšovaly svou kvalifikaci, sdělené informace následně usnadňují orientaci v metodice a ulehčují možnost rozhodování a upravení postupů tak, aby v případě uplatnění opravných prostředků byla minimální možnost zrušení jejich rozhodnutí pro nezákonný postup, tj. uplatnění správního uvážení na místě, kde je možno uplatnit některý z veřejně uváděných judikátů. Neustále je třeba zmiňovat, že vzrůstá počet administrativních úkonů, například počet zpráv o pověstech občanů, na které musí přestupkové oddělení OP MMZ odpovídat, se v mezidobí let 2002–2013 zvýšil přibližně o 1 000 zpráv (v roce 2002 se jednalo o 1 028 zpráv, nyní téměř 2 000 zpráv) a nárůst počtu došlých oznámení se navýšil 100%.

Tlak na pracovnice je tedy mnohem větší, a to zejména z důvodu navýšení povinné administrativy a zvýšení náročnosti správních řízení. Současně se zvyšuje tlak občanů na pracovnice přestupkového oddělení.

I přes handicap v narůstajícím počtu případů a administrativních úkonů a stávajícím počtu zaměstnanců je oddělení ze strany nadřízeného orgánu hodnoceno velmi pozitivně, při kontrolách nebyla zjištěna žádná pochybení přestupkového oddělení OP MMZ a nemuselo být přistoupeno k žádným opatřením.

Oddělení vymáhání pohledávek

Oddělení vymáhání pohledávek zajišťuje vymáhání pohledávek SMZ vzniklých z titulu výkonu samostatné i přenesené působnosti. Zabezpečuje vymáhání pohledávek vzniklých zejména z pokut, místních poplatků a ostatních správních rozhodnutí, ale také dlužného nájemného z bytů a nebytových prostor či jiných pohledávek vzniklých statutárnímú městu Zlínu. Na základě podkladů předaných příslušnými organizačními útvary zajišťuje a provádí potřebné úkony směřující k vymození spravovaných pohledávek včetně příslušenství a v souladu s obecně závaznými předpisy podává návrhy na vymáhání pohledávek u soudu, soudního exekutora, přihlašuje pohledávky do dědického řízení, veřejných dražeb, uplatňuje pohledávky při prohlášení konkurzu nebo při likvidaci či rušení společnosti, při insolvenčním řízení.

Zajišťuje vymáhání pohledávek z pokut, místních poplatků a ostatních správních rozhodnutí dle daňového řádu. Vydává potvrzení o bezdlužnosti.

Vymáhání pohledávek

V roce 2014 bylo na oddělení vymáhání pohledávek předáno celkem 425 pohledávek vzniklých v rámci výkonu samostatné působnosti města. Jedná se zejména o pohledávky z nájmu bytů, nebytových prostor a ostatních pohledávek za poskytnuté služby. V rámci činnosti oddělení v této oblasti bylo podáno 168 žalob, nařízeno 66 soudních jednání, podáno 130 exekučních návrhů, uzavřeno 9 dohod o splátkách, podáno 12 přihlášek do insolvenčního řízení.

V rámci výkonu přenesené působnosti bylo na oddělení vymáhání pohledávek předáno celkem 6 717 pohledávek. Jedná se pohledávky z pokut, přestupkového řízení, z místních poplatků za komunální odpad a ze psů a ostatních správních rozhodnutí.

V rámci činnosti oddělení v této oblasti bylo vydáno 843 exekučních příkazů, kterými byla nařízena daňová exekuce, podáno 92 exekučních návrhů, vydáno 61 rozhodnutí o povolení úhrady nedoplatku na splátky, podáno 75 přihlášek do dědického řízení, 21 přihlášek do dražby a 130 přihlášek do insolvenčního řízení.

Struktura a vývoj vybraných pohledávek po lhůtě splatnosti

Skupina pohledávek	k 31. 12. 2014		k 31. 12. 2013		k 31. 12. 2012	
	v tis. Kč	počet	v tis. Kč	počet	v tis. Kč	počet
Pohledávky za poskytnuté služby	1 248	137	927	89	643	65
Místní poplatek za komunální odpad	11 998	7 033	10 380	6 382	11 487	5 632
Místní poplatek ze psů	754	367	743	454	624	330
Pohledávky z přestupkového řízení	580	607	426	408	399	372
Pohledávky za uložené pokuty	18 979	6 911	16 708	5 645	17 001	5 578
Pohledávky z OKÚ*	17	3	15	2	21	4
Pohledávky ze sociálních dávek, refundace nákladů na pohřeb	732	42	749	44	766	48
Služby MPZ – převoz na PAZS**	322	152	270	128	130	66
Ostatní pohledávky – správní poplatek	–	–	–	–	2	1
Pohledávky z nájmu movitého majetku	8	3	7	3	727	11
Pohledávky z nájmu pozemků a nebytových prostor	5 296	294	2 388	277	3 371	248
Pohledávky z nájmu bytů vč. služeb	24 660	924	26 799	974	24 763	828
Celkem	64 595	16 473	59 412	14 406	59 934	13 183

* Jedná se o pohledávky převzaté z Okresního úřadu ve Zlíně v souvislosti s ukončením činnosti okresních úřadů ke dni 31. 12. 2002 dle zákona č. 320/2002 Sb., o změně zákonů.

** Jedná se o pohledávky za převoz do Psychiatrické léčebny Kroměříž, protialkoholního oddělení, dle zákona č. 379/2005 Sb., o opatřeních k ochraně před škodami působenými tabákovými výrobky, alkoholem a jinými návykovými látkami a o změně souvisejících zákonů.

ODBOR REALIZACE INVESTIČNÍCH AKCÍ

Ing. Leopold Bednařík, vedoucí odboru



V Odboru realizace investičních akcí proběhly v roce 2014 drobné personální změny spojené se zástupem pracovnice na rodičovské a mateřské dovolené. Pod vedoucím odboru Ing. Leopoldem Bednaříkem tak zůstala ekonomka pí Marie Kolenčíková, oddělení přípravy pod vedením pí Marcely Hájkové mělo 4 pracovníky a oddělení realizace s vedoucím Ing. Petrem Hlouškem 3 pracovníky. K 31. 12. 2014 tak měl Odbor realizace investičních akcí 9 pracovníků a 2 oddělení.

Pracovníci odboru zabezpečují činnosti na části úseku investiční výstavby města, a to zejména:

- zabezpečují předprojektovou, územní a projektovou přípravu investičních akcí, tj. nových staveb, rekonstrukcí a oprav;
- poskytují technickou pomoc Odboru právnímu u veřejných zakázek;
- zajišťují podklady pro majetkoprávní řízení, územní řízení, stavební povolení a kolaudační řízení;
- zabezpečují výběr projektantů a dodavatelů staveb v souladu se zákonem 137/2006 Sb., o veřejných zakázkách, a s interními předpisy;
- zabezpečují koncesní řízení na provozovatele vodovodů a kanalizací;
- vykonávají stavební a technický dozor u investičních akcí;
- provádějí převjímkou provedených prací a zabezpečují komplexní zkušební provoz dokončených akcí;
- zpracovávají podklady pro převod investic do majetku města a provozovatelských organizací.

V souvislosti s plněním úkolů uvedených výše dále:

- připravují podklady k projednávání žádostí města o státní dotace;
- vypracovávají návrhy pro komplexní dlouhodobé plánování investiční výstavby;

- hospodaří s vyčleněnými investičními prostředky akcí;
- provádějí kontrolu kvality a rozsahu stavebních prací a technologií;
- vedou reklamační řízení.

Řídí, koordinují a kontrolují činnost externích pracovníků pověřených výkonem inženýrské činnosti. Plní další úkoly v oblasti samostatné působnosti města podle pokynů nadřízených a samosprávných orgánů.

Oddělení přípravy

Oddělení přípravy se zabývalo během roku přípravou několika projektů, mezi nejvýznamnější patřily:

Víceúčelový objekt Štípa – dle odsouhlasené studie objektu byla zahájena práce na dalších stupních projektové dokumentace včetně vyřizování platné legislativy.

Obnova expozice baťovského bydlení – byla zpracována projektová dokumentace pro provádění stavby a výběr zhotovitele a vyřizováno stavební povolení. Po vysoutěžení zhotovitele díla byla zahájena jeho realizace.

Byla dokončena revize projektu **Celková rekonstrukce budovy 25m bazénu II. etapa**; projekt je připraven po přidělení finančních prostředků pro realizaci v roce 2015.

Proběhlo upřesnění **Plánu financování obnovy vodovodů a kanalizací v majetku statutárního města Zlína na období 2015–2023**.

Další významné akce v přípravě:

Kanalizace Klečůvka – u této akce byla v roce 2013 zpracována projektová dokumentace pro územní řízení. V roce 2014 byla zpracována projektová dokumentace pro provádění stavby a výběr zhotovitele a bylo zahájeno vyřizování platné legislativy. Po přidělení finančních prostředků a za pomoci vhodného dotačního titulu se může projekt realizovat.

Kanalizace Veliková – u této akce byla v roce 2013 zpracována projektová dokumentace pro územní řízení. V roce 2014 byla zpracována projektová dokumentace pro provádění stavby a výběr zhotovitele a vyřízeno stavební povolení. Po přidělení finančních prostředků a za pomoci vhodného dotačního titulu se může projekt realizovat.

Rekonstrukce ulice Zámecká Zlín, Štípa – oddělení přípravy pokračovalo na projektu na základě předané dokumentace pro územní řízení. V roce 2014 byla po ukončení veřejné zakázky na projekční práce zahájena příprava zbývajících fází projektové dokumentace včetně vyřízení platné legislativy. Jedná se o společný projekt dvou investorů – Ředitelství silnic Zlínského kraje a statutárního města Zlína. Součástí projektu je i nová kanalizace.

Kanalizace Tovární areál Zlín – proběhla projektová příprava čtyř havarijních úseků kanalizací, včetně soutěží zhotovitele. Dále proběhla příprava podkladů pro převedení kanalizačních přípojek, které jsou v současné době v majetku SMZ, do majetku vlastníků objektů nacházejících se v továrním areálu Zlín.

Kanalizace a rekonstrukce komunikace Drahy – u této akce byla v roce 2013 zpracována projektová dokumentace pro územní řízení. V roce 2014 byla zpracována projektová dokumentace pro provádění stavby a výběr zhotovitele a vyřízeno stavební povolení. Po přidělení finančních prostředků se může projekt realizovat.

Rekonstrukce MŠ Osvooboditelů (Kolektivní dům) – po dopracování projektové dokumentace byla v roce 2014 zahájena realizace projektu.

Rekonstrukce kuchyně ZŠ Komenského – po dopracování projektové dokumentace byla v roce 2014 zahájena realizace projektu.

Rekonstrukce šaten a sociálního zařízení na Stadionu mládeže – po dopracování projektové dokumentace a ukončení výběrového řízení na zhotovitele díla bude projekt realizován v roce 2015.

Azylový dům pro ženy – byla zpracována projektová dokumentace pro provádění stavby a výběr zhotovitele a vyřízeno stavební povolení. Po přidělení finančních prostředků proběhla v roce 2014 i realizace.

Sociální zařízení pro řidiče MHD, Antonínova – byla zpracována projektová dokumentace pro provádění stavby a výběr zhotovitele a vyřízeno stavební povolení. Objekt bude realizován v roce 2015.

Rekonstrukce Památníku T. Bati – v červenci 2014 byl zpracován stavební technický průzkum, statické posouzení železobetonové konstrukce původních částí Památníku a hydrogeologický průzkum pozemků nad objektem. Rovněž byla zahájena jednání se Zlínským krajem ohledně zajištění prostoru zázemí Památníku pro návštěvníky, kustody a ostrahu v prostorech Gymnázia a Jazykové školy s právem státní jazykové zkoušky Zlín.

Úprava Mariánského náměstí Zlín-Štípa, parkoviště – zpracována projektová dokumentace pro provádění stavby a výběr zhotovitele a bylo vyřízeno územní rozhodnutí a stavební povolení. Po přidělení finančních prostředků se může projekt realizovat.

Oddělení realizace

V jarních měsících r. 2014 byly dokončeny práce na **rekonstrukci podchodu propojujícího náměstí Práce s bývalým továrním areálem firem Baťa a Svit**. Stavební práce byly zahájeny v září 2013.

Výstup západním směrem byl zrušen. Do tohoto prostoru byly přemístěny veřejné toalety a vytvořeno nové zázemí Technických služeb Zlín. Schodiště do náměstí Práce se rozšířilo na celou šířku podchodu při zachování eskalátoru v původní

poloze. Vedle prostoru rampy zaústěné k přilehlé zastávce MHD byl podchod rozšířen o výtah s výstupem do náměstí i na zastávku MHD. Obchodní plochy zůstávají nezměněny. Původní nadzemní část podchodu na náměstí Práce byla kompletně odstraněna, výstup z podchodu tvoří pouze betonový límec zábradlí schodiště a eskalátoru zaústěného bezprostředně do náměstí.

Výtahová šachta, rampa podchodu, zastávka MHD a trafika jsou nově zastřešeny a tvoří jedinou drobnou stavební strukturu náměstí. Kontejnery na odpady jsou zapuštěny pod přilehlý terén. Schodiště podchodu je proti povětrnostním podmínkám chráněno elektrickým vytápěním.

V roce 2014 proběhla výrazná **revitalizace prostoru parku Komenského**. Došlo ke zpřístupnění, zprůhlednění parku, vytvoření ploch pobytových po celý kalendářní rok, pro mnoho odpočinkových aktivit, bez oslabení komunikační funkce parku.

Realizací projektu byla přetvořena ulice Školní na bezpečnou pěší městskou trasu s provázáním do vlastní plochy parku, došlo ke zviditelnění současně rekonstruovaného objektu bývalé knihovny – Zlínský klub 204 – úpravami pleneru a doplněním předprostoru, který objektu navrácí jeho odpovídající význam. V severní části bylo zbudováno odpočívadlo s fontánou, řešené symetricky k ose budovy. Od okolí je ohraničeno habrovou stěnou.

Proběhla zásadní obnova vzrostlé zeleně parku, a to s ohledem na jeho udržitelnost a s akcentem na posílení bezpečnosti pohybu i provozu. Cílem stavby je zatraktivnění prostoru, navýšení pobytového komfortu a využitelnosti parku lidmi. Pro tento účel jsou plochy v parku velkoryse dimenzovány. Úpravami parku došlo k výraznému propojení parku s okolím, především s ulicí Školní, optickému sjednocení parku, provázání odlehklých částí parku eliptickým chodníkem a v maximální možné míře k využití kvality městského parku, v minulosti ukryté za místy přebujelou vegetací. Uprostřed parku je nyní velký travnatý palouk s volně stojícími stromy. V těžišti plochy je nově umístěn objekt hudebního altánu (stávající dřevěný altán byl zbourán). K vnější straně této obvodové komunikace jsou připojeny zpevněné plochy z přírodního betonu pro parkové ocelové lavice s opěradly, mobiliář a stožáry osvětlení parku. Na jihovýchodní straně bylo zbudováno v místě bývalého hřiště nové polyfunkční dětské hřiště celoměstského významu. Od ulice Štefánikova je nové hřiště akusticky i opticky odcloněno podélným objektem tzv. „sala terreny“. Součástí objektu jsou toalety pro matky s dětmi a sklad pro případný mobiliární nábytek.

Budova na tř. T. Bati 204 (dnes **Zlínský klub 204**) patří k nejstarším stavbám ve Zlíně. Byla postavena v roce 1897 podle návrhu architekta Dominika Feye pro účely měšťanské školy. Provoz krajské knihovny byl v létě r. 2013 v budově ukončen (knihovna byla přestěhována do budovy 15 v rámci 14|15 Baťova institutu) a vlastníky budovy, kterým je statutární město Zlín, se rozhodl budovu rekonstruovat a poskytnout pro kroužky zájmové umělecké činnosti – folkloristické hudební a taneční, dechový orchestr atp. Do přízemí budovy se umístily prostory pro provozování bezplatných veřejných služeb, tzv. „family a senior point“, což jsou prostory, ve kterých se poskytují služby zejména pro rodiče s dětmi a seniory. V jednopodlažní části jižního průčelí atria je řešeno sociální zařízení. Zbývajících částí přízemí slouží pro ochotnické divadlo, je zde divadelní sál s jevištěm a hledištěm, šatna herců, jejich sociální zařízení a sklad kulís. V jihozápadním rohu se nachází sklad mobiliáře – sezonního nábytku, který bude využíván v atriu. Součástí stavby je i prosklená přístavba k jižnímu průčelí. Ve druhém podlaží jsou řešeny prostory pro folkloristické skupiny, jsou zde dva taneční sály s technickým vybavením – madla na

stěnách, zrcadlová stěna a dvě hudební zkušebny, diferencované šatny, hygienické zázemí. Zbytek prostor tvoří provozní a skladovací zázemí jednotlivých kroužků. Ve třetím podlaží jsou prostory pro zkoušení a provozní zázemí dechových orchestrů.

Stavební úpravy řešily:

- změny dispozičního uspořádání podle potřeb nového provozu;
- zesílení (výměnu) stropních konstrukcí tam, kde zůstaly stávající dřevěné stropy;
- opravu havarijních stavebních konstrukcí – sanaci vlhkosti;
- úpravy vyvolané změnou využití a dopadem požární bezpečnostního řešení;
- vybudování prosklené přístavby k jižnímu průčelí.

Tyto tři výše uvedené projekty jsou spolufinancovány z ROP Střední Morava v rámci Integrovaného plánu rozvoje města „Společensko-kulturní a vzdělávací centrum Zlín“.

Předmětem revitalizace území parku Komenského byla i výstavba nové budovy **centrálního předprodeje jízdenek** spolu se zastřešením vstupu do parku dle návrhu Ing. arch. Pavla Mudříka.

U projektů financovaných z Operačního programu Životní prostředí byla na jaře 2014 úspěšně dokončena akce **Zlepšení tepelně technických vlastností budov ZŠ M. Alše**, která byla v předchozím roce na podzim zahájena výměnou oken a dveří.

V areálu ZŠ Zlín-Malenovice, tř. Svobody 868, bylo v létě 2014 dokončeno **sportovní rekreační centrum Malenovice – hřiště pro celou rodinu**. Navržené architektonické řešení vychází ze snahy o moderní řešení areálu s ohledem na původní dispoziční a doplňuje prostor z hlediska funkčnosti. Areál byl rozšířen o umělé vodopropustné povrchy, zpevněné plochy, dětská herní zařízení a venkovní posilovací stanice, mobililář, záchytné oplocení středového hřiště, oplocení dětských hřišť.

Ke změně dispozičního řešení, uspořádání a zateplení obvodového pláště došlo u **pavilonu šaten, kuchyně a jídelny ZŠ Komenského 78 v Malenovicích**. Provedené stavební úpravy mají za cíl zlepšit a zmodernizovat provozní, pracovní a hygienické podmínky. V současné době již nedochází k nevhodnému křížení jednotlivých provozů.

Dalším přínosem realizovaných stavebních úprav je odstranění nebezpečného azbestu, který byl obsažen ve vnitřních montovaných příčkách a v obvodovém plášti v tzv. boletických panelech. Byla provedena modernizace technologie školní kuchyně a její přemístění do 2. NP. Kuchyně má nyní zcela nové vybavení, mimo jiné i konvektomat a multifunkční elektrickou pánev. Tyto přístroje splňují požadavky moderní gastronomie a přispívají ke kvalitě připravované stravy. Šatny byly naopak přesunuty do 1. NP, v návaznosti na hlavní vstup do pavilonu.

MŠ Osvoboditelů 3778 u Kolektivního domu prošla v roce 2014 výměnou topného systému, zdravotní instalace a části elektroinstalace pro zajištění bezpečnosti při užívání. Mateřská škola, která byla původně součástí Kolektivního domu ve Zlíně, byla realizována v r. 1950 dle návrhu Ing. arch. Jiří Voženilka. S výměnou vnitřní instalace byly citlivě provedeny stavební úpravy a nové podlahy v místnostech s navrženým podlahovým vytápěním, podhledy ve třídách a hygienických místnostech s novým stropním vytápěním a proběhla výměna nepůvodních ocelových oken a dveří tak, aby se nezasáhlo do vzhledu a architektonického výrazu stavby.

Ke konci roku 2014 byla dokončena **I. etapa celkové rekonstrukce budovy 25m bazénu**. V rámci stavebních prací

se provedla odborná sanace stávajících svislých i vodorovných nosných železobetonových konstrukcí. Poškozené venkovní zdivo z lícových cihel bylo odstraněno a nahrazeno novým zatepleným předsazeným pláštěm. Pouze severní fasáda je ponechána a lokálně vyspravena. Dvouplášťová střecha byla nahrazena novou jednoplášťovou. Původní jižní ocelová prosklená stěna hlavní bazénové haly byla obnovena.

Během letních prázdnin byly realizovány **bezbariérové úpravy Městského divadla Zlín**. Dříve městské divadlo nemohlo poskytnout zdravotně handicapovaným osobám komfortní dostupnost nabízených uměleckých forem. Proto se jevílo jako přirozené a nezbytné dopracovat komplexní představu dostupnosti všech divadelních sálů MDZ pro osoby s omezenou schopností pohybu nebo orientace. Jedná se o dostupnost hlediště velkého sálu v hlavní budově, který má kapacitu 600 sedadel a je přístupný z hlavního vstupu do divadla. Dále se jedná o dostupnost hlediště sálu Dílny 9472 (komorní a divadelní klub) s kapacitou 80 míst a dostupnost hlediště sálu Studia Z (komorní scéna), který má kapacitu 140 míst. Podmínkou zřízení bezbariérové dostupnosti MDZ bylo respektování architektonických hodnot budovy divadla, které má statut kulturní památky. Vše bylo upraveno tak, aby přístupové pochůzní plochy, překonávání výškových rozdílů, vstupní stěny s dveřmi, hygienické zázemí a vyhrazená místa v hledištích odpovídaly požadavkům vyhl. č. 398/2009 Sb., o obecných technických požadavcích zabezpečujících bezbariérové užívání staveb. V rámci úprav byly stávající nevyhovující výtahy vyměněny za nové výtahy osobní bezbariérové. Úpravou prošla i venkovní rampa a chodník.

U dvou největších bytových domů – **I. segment** (Okružní 4699) a **II. segment** (Středová 4786) – na Jižních Svazích se podařila očekávaná a organizačně velmi náročná obnova dožilých **rozvodů elektroinstalace, rozvodů STA, úprava rozvodů vzduchotechniky bytů** a u I. segmentu **výměna kanalizačních stupaček**.

Z dalších akcí oddělení realizace je možné jmenovat např.:

Na žádost oblastního spolku Českého červeného kříže Zlín bylo na Santražinách zbudováno doposud chybějící **azylové bydlení a noclehárna**, kde dočasně najdou zázemí až čtyři ženy.

Ze účelem zprovoznění **expozice baťovského bydlení** v jednom domku čp. 1295, Nad Ovčírnu, proběhla ke konci roku 2014 jeho rekonstrukce. Stavba v minulých letech prošla kompletní rekonstrukcí ve snaze dispoziční a materiálové obnovy původního stavu. Současný projekt řešil přípojku plynu, ústřední vytápění, elektroinstalaci, drobné stavební úpravy ve smyslu změny dispozice v 2. NP a nové souvrství střešního pláště. V 1. NP objektu se bude nacházet informační centrum baťovského bydlení pro veřejnost a místnosti související s provozem celého objektu (kuchyňka, WC, spíž). Kancelářské prostory budou v 2. NP přístupné po dřevěném schodišti.

Dále pak byly v průběhu roku prováděny **opravy kanalizací** ve vlastnictví statutárního města Zlína.



ODBOR KONCEPCE A REALIZACE DOPRAVNÍCH STAVEB

Ing. Karel Říha, vedoucí odboru



Projekty v přípravě:

Silnice II/490 Zlín: Propojení R49 – I/49 – 3. úsek „Obchvat Zálešné“

V současnosti probíhají projekční práce na zpracování dokumentace pro územní rozhodnutí včetně inženýrské činnosti, tj. až do vydání územního rozhodnutí. Předmětnou dokumentaci pro územní rozhodnutí zpracovává společnost HBH projekt, spol. s r.o. S vazbou na vydané územní rozhodnutí bude zadáno výběrové řízení na zpracovatele dokumentace pro stavební povolení a zadání stavby, včetně inženýrské činnosti, až do vydání pravomocného stavebního povolení. Následně po dokončení projekčních prací a zajištění finančního krytí stavby bude zahájeno výběrové řízení na zhotovitele stavby. Dokončení přípravy projekčních prací se předpokládá v roce 2017.

Vybudováním nové komunikace – Silnice II/490 Zlín: Propojení R49 – I/49 – 3. úsek „Obchvat Zálešné“ – bude vyřešeno několik kritických dopravních závad včetně snížení dopravní zátěže v centru města Zlína, přičemž bude zároveň doplněna komunikační síť nadřazeného dopravního systému a dojde k propojení dvou regionálně nejvýznamnějších dopravních cest. Celkové předpokládané náklady na tuto akci činí cca 300 000 Kč.

Mostní

V roce 2014 pokračovala příprava investiční akce „Rekonstrukce komunikace ul. Mostní, Zlín“. Společnost Centroprojekt Group, a.s., zpracovala projektovou dokumentaci pro stavební povolení a dokumentaci pro provádění stavby. Byla vydána potřebná stavební povolení pro realizaci stavby. Zároveň byly provedeny potřebné kroky k zahájení výběrového řízení na zhotovitele stavby. V roce 2015 bude vybrán zhotovitel stavby a zároveň zahájeny stavební práce.

Dokončení stavby předpokládáme do konce roku 2016. Předmětem navržené stavby je oprava komunikace v délce 1,115 km a přilehlých chodníkových ploch procházejících ulicí Mostní v místní části Zlín-Letná. S touto šířkovou úpravou vozovky souvisí přeložky jednotlivých inženýrských sítí (kanalizace, vodovod, trolejové vedení, veřejné osvětlení, vedení NN, VN, SLP). V rámci rekonstrukce ul. Mostní proběhne kácení cca 40 ks stromů a odstranění stávajících křovin. Předpokládané náklady spojené s touto stavbou činí bezmála 65 mil. Kč.

Pasport komunikací

Na podzim roku 2014 započaly práce na řešení projektu „Revize pasportu komunikací, provedení vizuální prohlídky komunikací včetně vyhodnocení jejich stavu“. Pasport komunikací je základní a nezbytnou formou evidencí pozemních komunikací, která slouží městu primárně jako podklad pro správné hospodaření s majetkem. Předmětem revize je zaktualizovat síť komunikací na území města Zlína včetně vlastnických poměrů.

Současně proběhla vizuální prohlídka komunikací a vyhodnocení jejich stavu. Hlavním cílem této části projektu je zefektivnit proces při správě a údržbě pozemních komunikací. V prvním kroku došlo ke sběru informací o stavu vozovek, tyto poruchy byly následně vyhodnoceny a budou sloužit jako podklad pro tvorbu plánů a oprav komunikací.

Ukončení prací na projektu „Revize pasportu komunikací, provedení vizuální prohlídky komunikací včetně vyhodnocení jejich stavu“ se předpokládá v první polovině roku 2016.

Generel dopravy

V září 2014 bylo dokončeno výběrové řízení na zhotovitele „Generelu dopravy“. Dokument si klade za cíl zmapovat stávající dopravní vazby, namodelovat vazby budoucí

a navrhnout jejich optimální řešení. Dokument by měl v budoucnu sloužit jako základní strategický dokument v oblasti dopravy. Od října probíhaly práce v terénu, byla provedena řada průzkumů celoměstského charakteru. V roce 2015 bude dokončena analytická část dokumentu a ke konci roku bude hotov také multimodální model dopravy včetně návrhové části generelu. Jedná se o generel komplexní, tedy takový, který řeší jednotlivé druhy dopravy (auta, cyklo, pěší, MHD) a jejich vzájemnou interakci. Obecným cílem generelu je potlačení negativních efektů individuální motorové dopravy.

Projekt v realizaci:

Rekonstrukce komunikace ulice J. Staší a ulice Tyršova – Malenovice, I. a II. etapa

V roce 2014 byla zahájena rekonstrukce komunikací ulic Masarykova, Švermova, J. Staší a Tyršova, tvořících základ dopravního systému v jižní části Malenovice. Ukončení těchto stavebních prací je naplánováno na listopad 2015. Realizací stavby bude vytvořeno plnohodnotné dopravní propojení ulic Masarykova, Švermova, J. Staší a tř. Svobody, kde předmětná křižovatka bude rekonstruována na okružní křižovatku se čtyřmi paprsky. Součástí realizace díla je také rekonstrukce úseků ulice Masarykovy, ulice Švermovy s úpravou koryta potoka Baláš a jeho zatrubněním, nové připojení ul. Palackého na ul. Švermovu, včetně nově zbudovaných 18 parkovacích stání. Pro zajištění bezpečnosti chodců budou vybudovány dělicí ostrůvky. V souvislosti se stavbou je nutné provést řadu přeložek technických sítí, posun chodníků a úpravy přilehlých ploch.

Potřeba rekonstrukce uvedených komunikací je dána jejich nevyhovujícími parametry a špatnou kvalitou konstrukce vozovky. V roce 2015 se bude pokračovat na přeložkách inženýrských sítí, veřejného osvětlení, napojovacích paprscích komunikací i chodníků, sadových úpravách a prstenci okružní křižovatky.

Rekonstrukcí dojde ke zlepšení dopravního napojení, které ocení nejen řidiči, ale i občané bydlící v této lokalitě, nevyjímajíc návštěvníky hradu Malenovice.

Celkové náklady předmětné stavby činí 49,5 mil. Kč. Hlavním partnerem při přípravě a realizaci akce je Zlínský kraj, který městu poskytne účelovou investiční dotaci z rozpočtu Zlínského kraje ve výši 4,5 mil. Kč.

Zlín, Antonínova – odstavná plocha pro vozidla MHD

Výstavba zpevněné plochy navázala na rekonstruovanou místní komunikaci – ulici Antonínovu – s cílem vybudovat místo pro krátkodobé odstavení vozidel MHD. Na ploše bylo uvažováno s odstavováním maximálně 6 kloubových autobusů nebo trolejbusů.

Samostatnou součástí stavby je nástupní plocha pro požární techniku u objektu Centra polymerních systémů UTB ve Zlíně, bez této plochy není možné realizovat trolejové vedení v ulici Antonínova. Plocha spolu s místní komunikací (ulicí Antonínova) plní i funkci točny vozidel MHD, což umožňuje provozovateli veřejné dopravy větší variabilitu při odstavování vozidel MHD, ať již při odpočinku řidičů, nebo při vyrovnávání intervalů jednotlivých spojů. Také došlo ke zkrácení pěší dostupnosti občanů ke Zlínské poliklinice vybudováním nové výstupní zastávky MHD.

Cílem bylo dopravní propojení této lokality. Náklady na tuto stavbu činily celkem 9 573 364 Kč.

Frézování Podvesné, ul. 2. května

Předmětem realizace byla pokládka nového živичného povrchu na ul. 2. května včetně napojení jednotlivých ulic Zálešná I.–XI. a ul. Podvesná XVII. Zakázku realizovala firma PORR, a.s., na podzim roku 2014, dokončovací práce byly naplánovány na jaro 2015.

Cyklostezka Otrokovice

V loňském roce se pokračovalo v realizaci části regionální cyklostezky č. 471, páteřní trasy Zlín–Otrokovice. Úsek od Uni Hobby po hranici katastrálního území Otrokovice v délce 3,54 km realizovala firma Eurovia CS, a.s. Šířka stezky je 3 m, povrch z asfaltobetonu (část ze zámkové dlažby). Součástí cyklostezky jsou odpočívadla, lavičky, stojany na kola a odpadkové koše.

Kino Květen

V podzimních měsících roku 2014 byl firmou KKS, spol. s r.o., zahájen projekt „Úprava prostor před kinem Květen v Malenovicích“, jehož cílem je řešení a změna organizace dopravy a parkování v návaznosti na revitalizaci centrální plochy před kinem a poštou v Malenovicích do podoby funkčního městského prostoru s parkovými úpravami včetně úprav navazujících komunikací s doplněním parkovacích ploch.

Bezbariérové řešení komunikace pěší podél silnice I/49, 1. část

Předmětem projektu bylo provedení rekonstrukcí pěších komunikací včetně provedení bezbariérových úprav na trase tř. T. Bati (po obou stranách), vedoucí od obvodního oddělení PČR Zlín, kolem Městského divadla Zlín, bývalé knihovny a ul. Školní až po Kongresové centrum Zlín, včetně bezbariérových úprav objektů Městského divadla Zlín a bezbariérových úprav zastávky MHD Divadlo. Realizace dílčích projektů bezbariérové trasy byla rozložena do let 2013–2014.

Projekt řeší provedení rekonstrukce a bezbariérových úprav městských komunikací (chodníků) od budovy obvodního oddělení PČR Zlín ul. Hluboká, směrem k Městskému divadlu Zlín, dále pokračuje kolem Městského divadla Zlín po ul. Osvoboditelů a úpravy městských chodníků končí na ul. Divadelní. Součástí projektu je jak bezbariérová úprava městských chodníků, tak úprava podélných parkování podél tř. T. Bati, dále rekonstrukce a provedení bezbariérových úprav včetně výstavby zálivu na zastávce MHD Divadlo. Součástí projektu jsou i bezbariérové úpravy městského chodníku kolem Městského divadla Zlín. Na tento projekt současně navazují vlastní bezbariérové úpravy budovy Městského divadla Zlín.

Projekt byl rozdělen na dvě části:

- část A označená jako Bezbariérové řešení komunikace pěší podél komunikace I/49 – 1. část (finanční rozsah 5,4 mil. Kč);
- část B označená jako Bezbariérové bus zálivy ve Zlíně, zastávka: tř. T. Bati – Divadelní (finanční rozsah 1,97 mil. Kč).

Zahájení realizace: listopad r. 2013

Konec realizace: duben r. 2014

Bezbariérové řešení komunikace pěší podél silnice I/49, 2. část

Vlastní projekt se skládá ze dvou částí:

- část A: Bezbariérové řešení komunikace pěší podél silnice I/49, 2. část;
- část B: Městská obslužná cyklistická stezka, úsek podél náměstí Míru.

Stavba řeší rekonstrukci stávajících veřejných ploch navazujících na páteřní městskou komunikaci – třídu Tomáše Bati v centrální části města Zlína. A to v úseku od křižovatky ulic Dlouhá a Osvoboditelů a tř. T. Bati po křižovatku ulic Školní a tř. T. Bati, kde se nachází vstup do městského parku – sadu Komenského. Třída Tomáše Bati plní funkci průtahu silnice I/49 (Otrokovice – Zlín – Vizovice-Horní Lideč – hranice SR), úpravy jsou řešeny v km 10,077–10,279 jejího provozního staničení a jsou popisovány v souladu s tímto staničením.

Navazující komunikace ulice Dlouhá plní funkci průtahu důležité krajské komunikace silnice II/490. Ulice Školní je místní komunikace s omezeným vjezdem automobilů.

Řešené území představuje dopravně i společensky velmi významný veřejný prostor, na který jsou napojeny nejen stavby pro bydlení, ale i významné objekty služeb, úřední budovy, kulturní zařízení a který je využíván i jako pěší tranzitní koridor mezi vlastním jádrem města a jeho okrajovými částmi ležícími východně od tohoto jádra. Silnicí I/49 navíc prochází prakticky všechna tranzitní doprava přes zlínské údolí a podstatná část zdrojové a cílové dopravy. Tato komunikace zajišťuje i dopravní obsluhu přilehlých objektů, včetně jejich zásobování. Jedná se tedy o dopravně vysoce exponované území.

Z hlediska topografické členitosti se jedná o území rovinné s malými sklony ve směru východ–západ i sever–jih.

V rámci bezbariérových úprav je tady řešeno materiálové rozčlenění ploch podle jejich funkce, jejich jednoznačné oddělení, vytvoření vodicích linií, varovných a signálních pásů, zajištění bezpečnostních odstupů a provedení konstrukcí v materiálech splňujících podmínky pro pohyb osob se sníženou schopností pohybu a orientace, zejména požadavky NV č. 162/2002 Sb. a s ním spojenými TN TZÚS. K bezpečnosti pohybu osob se sníženou schopností pohybu a orientace přispěje i realizace nových konstrukcí bez lokálních propadlin nebo výčnělků, případně poškozených ploch kolem povrchových znaků inženýrských sítí.

V rámci rekonstrukce jsou v řešeném území venkovní zpevněné plochy rozděleny na tyto funkční druhy: komunikace pěší, cyklostezka, parkovací stání a plochy městské zeleně. Jejich rozsah je patrný z výkresu situace.

Část A označená jako Bezbariérové řešení komunikace pěší podél komunikace I/49, 2. část – finanční rozsah 5,8 mil. Kč.

Část B označená jako Městská obslužná cyklistická stezka, úsek podél náměstí Míru – finanční rozsah 1,7 mil. Kč.

Zahájení realizace: září r. 2014

Konec realizace: červen r. 2015

Cyklostezka Lukov

Cyklistická stezka Lešná–Lukov, část Zlín – v termínu od března do září roku 2014 proběhla výstavba cyklostezky Lešná–Lukov, část Zlín, která tak navázala na již dříve realizovaný úsek z Lukova na Lešnou (investice obce Lukov). Realizací úseku v délce bezmála 1,5 km podél areálu ZOO Lešná byla prodloužena stávající cyklostezka ze Zlína až do obce Lukov. Realizaci stavby zajišťovala společnost KKS, spol. s r.o. Stavba byla spolufinancována z prostředků EU ROP a náklady na její zrealizování činí cca 15 mil. Kč. Součástí stavby cyklostezky byla rekonstrukce silnice III/4911, III/4915 a III/49015, stavební úpravy stávajícího parkoviště u sezonního vstupu do ZOO Lešná, vybudování nové dešťové kanalizace a přeložení stávajícího sdělovacího kabelu.

Přístupové cesty

Rekonstrukce přístupových cest v centrální části města Zlína – v srpnu roku 2014 zahájila společnost KKS, spol. s r.o., stavební práce na této investiční akci. Termín dokončení stavby je dle uzavřené smlouvy o dílo do 30. 5. 2015. Jedná se o rekonstrukci chodníku a vybudování stezky pro pěší a cyklisty v trase stávajícího chodníku v úseku podél třídy Tomáše Bati (od křižovatky napojení ulice Antonínova až po křižovatku s ul. Gahurova). Zároveň proběhne regenerace prostranství před Zlínskou poliklinikou. Součástí stavby jsou související objekty, zejména pak vybudování nového veřejného osvětlení, přeložení trolejového vedení, vegetační úpravy a zřízení nového mobiliáře, přeložení stávajících inženýrských sítí (vodovodu, vedení NN, VN) a úprava světelné signalizace u stávajících přechodů pro chodce. Stavba byla spolufinancována z prostředků EU ROP a náklady na její zrealizování činí cca 20 mil. Kč.



ODBOR INFORMATIKY

Bc. Zdeňka Bačová, pověřená zastupováním vedoucího odboru



Realizované projekty

V první polovině roku 2014 byl dokončen projekt „Dodávka komponent Komunikační infrastruktury SMZ – část II. – Dodávka a implementace aktivních prvků“. Byla vybudována komunikační infrastruktura, která navázala na další projekty realizované statutárním městem Zlínem a spolufinancované Evropskou unií, Evropským fondem pro regionální rozvoj v rámci Integrovaného operačního programu. Komunikační infrastruktura umožňuje transport služeb z centrálních systémů až k jednotlivým odběrným místům. V maximální míře je využito propojení pomocí optických vláken. Metropolitní síť je vybudovaná z výzvy č. 09IOP „Zavádění ICT v územní veřejné správě – Zajištění přenosu dat a informací v územní samosprávě statutárního města Zlína“.

Připravované projekty

V rámci výzvy č. 22 IOP v oblasti podpory 2.1 „Zavádění ICT v územní veřejné správě“ byl v průběhu roku 2014 připraven projekt „Konsolidace IT a nové služby TC Zlín“. Projekt je zaměřen na konsolidaci HW a SW magistrátu, virtualizace aplikací a serverů, dále na zvýšení bezpečnosti a elektronizaci procesů a propojení lokálních AIS s registry veřejné správy.

Další činnosti

V únoru 2014 byly spuštěny nové internetové stránky města <http://www.zlin.eu>. V souvislosti s vytvořením nových webových stránek byl rovněž proveden audit přístupnosti, jehož cílem bylo odstranit překážky a bariéry, které mohou vzniknout při prohlížení stránek u návštěvníků, jež mají zrakové či motorické problémy. Audit kladl důraz především na vnímatelnost, ovladatelnost, srozumitelnost a robustnost webových stránek. Z výsledku poté bylo zřejmé, že webové stránky neobsahují žádné zásadní překážky, bylo zmíněno jen několik bariér, které byly na základě doporučení odstraněny.

V prostorách Zlínského klubu 204 a parku Komenského byla instalována veřejně přístupná WI-FI síť.

V polovině roku 2014 byla na základě veřejné zakázky uzavřena rámcová smlouva na zajištění kompletního zabez-

pečení tiskových, kopírovacích a souvisejících služeb pro statutární město Zlín. Jedná se o pronájem tiskových a multifunkčních zařízení včetně příslušenství a implementaci systému řízení tisku, kopírování a skenování, který zajišťuje kompletní správu a monitoring tiskových služeb a vedení statistik. Cílem je obměna zastaralého tiskového prostředí, zavedení centralizovaného tisku a snížení nákladů na tisk.

Došlo ke změně elektronické podpory výkonu agendy řidičů. Ministerstvo dopravy jako správce ČRŘ zabezpečovalo služby potřebné pro podporu výkonu agendy řidičů včetně potřebné výpočetní techniky a jejího provozního zabezpečení prostřednictvím firmy AutoCont CZ. Smlouva o poskytování a rozvoji IT služeb byla ukončena 31. 3. 2014. Odpovědnost za tyto služby byla přenesena na obce. Koncem roku byl převeden Centrální registr řidičů a Informační systém digitálních tachografů ze speciální sítě MV do veřejné internetové sítě. Během prosince 2014 došlo k přechodu zkušebních míst na novou verzi aplikace e-Testy. Uživatelé se do nových aplikací ČRŘ a e-Testy přihlašují pomocí Jednotného identitního prostoru CzP.

Na podzim roku 2014 probíhala příprava podkladů pro atestaci dlouhodobého řízení ISVS, atestaci referenčního rozhraní ISVS. Zejména se jednalo o aktualizaci informační koncepce statutárního města Zlína a bezpečnostní politiky statutárního města Zlína. Dokumentaci posuzovalo atestační středisko Equica, a.s., a na základě jejich hodnocení byl v prosinci 2014 vydán certifikát dlouhodobého řízení ISVS. Tím Zlín splnil povinnost, kterou orgánům veřejné správy s rolí správců informačních systémů veřejné správy ukládá zákon č. 365/2000 Sb., o informačních systémech veřejné správy (ISVS).

V roce 2014 byla ukončena podpora operačního systému Windows XP a kancelářského balíku MS Office 2003. Tyto systémy jsou postupně nahrazovány operačním systémem Windows 7 nebo Windows 8 a vyššími verzemi kancelářského balíku MS Office 2007 nebo 2013.

ODBOR KULTURNÍ CENTRUM

Ing. Zdeněk Ševčík, vedoucí odboru



Odbor Kulturní centrum zajišťuje provoz a údržbu budovy Kongresového centra Zlín včetně okolních prostor, restaurace a podzemních garáží. Zaměstnanecká struktura se oproti roku 2013 nezměnila, činí tedy celkem 16 zaměstnanců, z nichž dva jsou úředníci (vedoucí odboru a ekonomka), sedm odborných pracovníků (vedoucí produkce, asistentka produkce současně vykonávající funkci inspektorky hlediště, jevištní technik, zvukař, osvětlovač a dva údržbáři), dále správce budovy a dvě uklízečky, zajišťující kromě běžného provozu zejména smluvní služby pro hlavního nájemce prostor centra Filharmonii Bohuslava Martinů, o.p.s., i pro ostatní krátkodobé nájemce, a v neposlední řadě čtyři pracovníci ostrahy garáží, pracující v nepřetržitém provozu. Kromě stálých zaměstnanců odbor využívá na zajištění akcí i externí spolupracovníky – uvaděčky, šatnářky a pracovníky pro technické zajištění provozu a úpravy interiérových sestav.

Rok 2014 byl pro odbor rokem čtvrtým, v němž probíhal plný provoz Kongresového centra. Zároveň již druhým rokem běží doba udržitelnosti projektu, stanovená dne 18. 12. 2012 na pět let. Soužití s hlavním nájemcem prostor nedoprovázejí žádné velké či neřešitelné spory a smlouvy s ostatními nájemci jsou standardizovány.

V roce 2014 jsme opět řešili otázku hospodaření odboru, k němuž jsme již v roce 2011 přistoupili jako k řízenému procesu. Výsledkem byly příjmy ve výši 13 316 tis. Kč (o 885 tis. Kč méně oproti roku 2013) a výdaje ve výši 14 713 tis. Kč (o 639 tis. Kč více oproti roku 2013), což značí schodek ve výši 1 397 tis. Kč, způsobený zejména výpadkem příjmů z restaurace. V roce 2014 jsme neměli žádné investiční výdaje.

V roce 2014 uspořádala Filharmonie Bohuslava Martinů, o.p.s., v prostorách Kongresového centra celkem 246 akcí, zejména zkoušek a koncertů, které navštívilo celkem 52 803 posluchačů, ostatní nájemci pak 282 akcí s 82 941 návštěvníky, celkem nás tedy navštívilo 135 744 lidí. Typy ostatních akcí byly různé, např. společenské a vzdělávací akce, výstavy, plesy, festivaly, semináře, módní přehlídky a prezentace. Z některých akcí byly pořízeny obrazové či zvukové záznamy pro pozdější odvysílání televizními a rozhlasovými stanicemi.

Za plošně nejmenší akci je možno považovat zasedání v salonku pro 15 lidí, za největší pak filmový festival s doprovodnými akcemi, který byl největší i svým rozsahem. Stále významnější roli v návštěvnosti hraje foyer, otevřený pro veřejnost v roce 2013 zejména za účelem pořádání nekomerčních výstav.



ODDĚLENÍ KOORDINACE PROJEKTŮ

Ing. Marie Cepková, vedoucí oddělení



K hlavním činnostem, které oddělení koordinace projektů zajišťuje, patří identifikace mimorozpočtových zdrojů vhodných pro financování projektů města a koordinace a podpora přípravy, realizace a řízení projektů financovaných z těchto zdrojů a dále zajištění zpracování a implementace komplexního strategického dokumentu určujícího směr budoucího rozvoje města. Oddělení aktivně působí také při zpracování dílčích koncepčních dokumentů pro potřeby města, prezentuje město a jeho projekty na národní i mezinárodní úrovni a zajišťuje informační servis o možnostech získání dotací z dotačních titulů v ČR a EU na realizaci projektů města, případně i subjektů působících v rámci ORP Zlín. Pro zpracování projektových žádostí o dotace a dalších dokumentů či zdůvodnění projektových záměrů města provádí anketní šetření, zpracovává studie a analýzy. Zajišťuje koordinaci rozvoje cyklistické dopravy na území města. Podílí se na plnění povinností statutárního města Zlína (SMZ) vyplývajících ze zákona č. 111/2009 Sb., o základních registrech. Koordinuje aktivity v rámci hodnocení kvality služeb SMZ.

Hodnocení činnosti

Identifikace mimorozpočtových zdrojů vhodných pro financování projektů města a koordinace postupu při jejich získávání byly významnou složkou činnosti oddělení v roce 2014. V rámci zpracování projektových žádostí zajišťuje oddělení činnosti a aktivity vyplývající z podmínek konkrétního dotačního titulu, zajišťuje přenos a koordinaci požadavků poskytovatele dotace do fyzické přípravy a realizace projektů financovaných s využitím dotací. Plnění administrativních a organizačních povinností a komunikaci s poskytovatelem dotace zajišťuje oddělení po celou dobu přípravy, realizace a udržitelnosti projektů. V průběhu roku 2014 bylo zpracováno několik projektových žádostí o dotace, pokračovala také příprava na čerpání dotací v programovém

období EU 2014–2020. Na přípravě projektů a zpracování projektových žádostí o dotace pracovalo oddělení samostatně nebo spolupracovalo s věcně příslušnými odbornými útvary MMZ.

Na řízení projektů financovaných z mimorozpočtových zdrojů v oblasti dopravy spolupracovalo oddělení s Odborem koncepcí a realizace dopravních staveb (OKaRDS). V roce 2014 zpracovalo oddělení podklady k finančnímu ukončení projektu **Preference a plošná koordinace MHD ve Zlíně**, který byl schválen k financování z Regionálního operačního programu regionu soudržnosti Střední Morava (ROP). V součinnosti s OKaRDS byla ukončena administrace realizace projektů **Regionální cyklostezka č. 471 – páteří trasa Zlín–Otrokovice, část Zlín a Cyklistická stezka Lešná–Lukov, část Zlín**, byly zpracovány závěrečné monitorovací zprávy a žádosti o platbu a předloženy poskytovateli dotace.

Oddělení průběžně zajišťovalo také dotační management projektů schválených k financování na základě projektových žádostí předložených do Státního fondu dopravních investic (SFDI), a to **Bezbariérové řešení komunikace pěší podél silnice I/49, 1. a 2. část** (dva samostatné projekty), **Městská obslužná cyklistická stezka, úsek podél náměstí Míru** a projekt **Rekonstrukce cyklistické stezky Zlín–Lešná, úsek Burešov–Vršava**. K pravidelným činnostem oddělení patří zajištění ročního zúčtování a finančního vypořádání prostředků poskytnutých ze SFDI na projekty realizované v předchozím roce, včetně zpracování závěrečného vyúčtování akcí, které obnáší doložení řádného průběhu a ukončení projektů a jejich komplexní zhodnocení dle požadavků poskytovatele dotace.

Ve spolupráci s Odborem realizace investičních akcí (ORIA) byla k financování z dotačního titulu Ministerstva pro místní rozvoj (MMR) zpracována a schválena projektová žádost **Regenerace panelového sídliště Malenovice, 3. etapa**,

a dále byla zahájena příprava projektové žádosti pro rok 2015 řešící 4. etapu této regenerace. V průběhu roku byla pro MMR jako poskytovatele dotace zpracována závěrečná zpráva a doloženy požadované podklady pro vyúčtování dotace poskytnuté MMR pro rok 2013 na projekt **Regenerace panelového sídliště Malenovice, 2. etapa**.

V součinnosti s ORIA a Odborem školství byla dokončena realizace projektů **Zlepšení tepelné technických vlastností budov Základní školy Zlín, Mikoláše Alše 558** a **Zlepšení tepelné technických vlastností budov Základní školy Zlín, Komenského II – Havlíčkovo nábřeží 2567**, které byly schváleny k financování z Operačního programu Životní prostředí (OPŽP), bylo zpracováno závěrečné vyhodnocení akcí a finanční vypořádání pro poskytovatele dotace. V dubnu 2014 byla do OPŽP podána žádost o dotaci na projekt **Zlepšení tepelné technických vlastností budovy Střediska volného času – Ostrov radosti, Kotěrova 4365**. Dotace byla přislíbena a byla zahájena realizace projektu.

Odboru sociálních věcí poskytovalo oddělení administrativní součinnost při realizaci projektů **Komunitní plánování sociálních služeb ve Zlíně** a **Standardizace sociálně-právní ochrany dětí ve Zlíně**, spolufinancovaných z Operačního programu Lidské zdroje a zaměstnanost.

S využitím dotace v rámci Národního rozvojového programu mobility pro všechny – v souladu s dokumentem Koncepte bezbariérových tras na území statutárního města Zlína – byly ve spolupráci s OKaRDS a ORIA připraveny a realizovány projekty **Bezbariérová trasa Zlín centrum, I. etapa** a **Městské divadlo Zlín – bezbariérové úpravy**. V roce 2014 oddělení zpracovávalo monitorovací zprávy o průběhu a připravilo podklady pro finanční vyúčtování projektů.

V oblasti informačních technologií probíhala spolupráce s Odborem informatiky (OI) na realizaci projektu **Zajištění přenosu dat a informací v územní samosprávě statutárního města Zlína**, který získal dotaci z Integrovaného operačního programu (IOP). Oddělení zajišťovalo průběžnou administraci v souladu s požadavky poskytovatele dotace, zejména monitorovacích zpráv (hlášení o pokroku), hlášení změn projektu a součinnost při výběrových řízeních. Pro realizaci v roce 2015 byla v IOP předložena a schválena projektová žádost **Konsolidace IT a nové služby TC Zlín**.

Pro využití financování z dotačního titulu Ministerstva obrany v roce 2015 byla zahájena příprava projektu **Rekonstrukce a oprava válečného hrobu obětem 2. světové války**, a to v součinnosti s věcně příslušným Odborem kultury a památkové péče.

V průběhu roku 2014 pokračovalo oddělení v realizaci činností a aktivit zaměřených na čerpání finančních prostředků z ROP vyčleněných statutárnímu městu Zlín na realizaci **Integrovaného plánu rozvoje města „Společensko-kulturní a vzdělávací centrum Zlín“ (IPRM)**. Tento dokument je zaměřen na podporu rozvoje společenských, kulturních a vzdělávacích aktivit především v centru města. Dílčí projekty IPRM jsou připravovány a realizovány ve spolupráci s ORIA a OKaRDS a dalšími věcně příslušnými odbory.

Prvním projektem schváleným k financování v rámci IPRM byl projekt **Kulturní a univerzitní centrum Zlín** (ukončen v roce 2012), následovalo ukončení fyzické realizace projektu **Revitalizace Gahurova prospektu – předprostor KUC ve Zlíně** v roce 2013. V roce 2014 oddělení konalo činnosti k zajištění udržitelnosti projektů a v případě revitalizace Gahurova prospektu zpracovávalo také podklady k závěrečnému hodnocení a finančnímu ukončení projektu dle podmínek daných metodickými pokyny ROP.

V roce 2014 byla ukončena fyzická realizace projektů **Rekonstrukce podchodu na náměstí Práce ve Zlíně**, **Revitalizace prostoru parku Komenského ve Zlíně** a **Rekonstrukce objektu tř. T. Bati 204, Zlín**. Oddělení

zajišťovalo zpracování závěrečných monitorovacích zpráv včetně žádostí o platbu a podkladů pro finanční ukončení projektů v roce 2015, v souladu s podmínkami dotace ROP.

Poslední žádost o dotaci v rámci IPRM byla podána ROP v únoru 2014, následně byla zahájena realizace projektu **Rekonstrukce přístupových cest v centrální části města Zlína**. Předmětem projektu je rekonstrukce nevyhovujících pěších tras (chodníků) v zóně IPRM v centru města. Ukončení projektu je plánováno v roce 2015. Oddělení průběžně zajišťovalo komunikaci s poskytovatelem dotace a provádění aktivit a činností v souladu s metodickými pokyny ROP.

V souladu se Smlouvou o realizaci IPRM oddělení v oblasti řízení IPRM poskytovalo součinnost pro jednání **Řídícího výboru IPRM**.

V souvislosti s podpisem Uherskohradištské charty, kterým se město zavázalo systematicky zlepšovat podmínky pro cyklistickou dopravu a rekreaci na svém území, působí v rámci oddělení **cyklokoordinátor**, který provádí koordinaci aktivit směřujících k rozvoji cyklo dopravy ve městě, komunikuje na toto téma s občany a zajišťuje činnost pracovní skupiny při RMZ Cyklistická doprava. V průběhu roku se vyjadřoval k projektům SMZ z hlediska potřeb cyklistické dopravy a zajišťoval organizaci a propagaci cyklistických akcí pro veřejnost. V roce 2014 to byla například akce Den jízdního kola v rámci Evropského týdne mobility, sbírka Kola pro Afriku v rámci Dne země, Cyklojízdy při otevření cyklostezek Zlín–Otrokovice a Lešná–Lukov. Ve spolupráci s Centrem dopravního výzkumu zajistil seminář Chytrá doprava, podílel se na zajištění kampaně Do práce na kole 2014, aktivně spolupracoval s Asociací měst pro cyklisty.

Oddělení poskytuje služby tzv. **euromanažera**. Jedná se o výstup projektu na posílení absorpční kapacity Zlínského kraje při čerpání dotací EU, jehož prostřednictvím je dle potřeby poskytován informační servis a poradenství v oblasti strukturálních fondů EU pro obce v rámci ORP Zlín, pro neziskové subjekty, podnikatele i občany.

V roce 2014 pokračovala implementace koncepčního dokumentu **Strategie rozvoje statutárního města Zlína – Zlín 2020** dle Akčního plánu rozvoje města pro rok 2014, a to v souladu se zpracovaným a orgány města schváleným postupem pro strategické řízení. Pokračoval proces zpracování a precizace Zásobníku projektů města s důrazem na jeho využití při čerpání dotací EU v období 2014–2020. Důležitým krokem pro zajištění čerpání dotací ze strukturálních fondů EU bylo zahájení procesu zpracování **Integrovaného plánu rozvoje území Zlín pro období 2014–2020 (IPRÚ)**, který bude sloužit jako žádost o vyčlenění finančních prostředků napříč operačními programy v programovém období EU 2014–2020, na realizaci projektů SMZ jako nositele IPRÚ a jeho významných partnerů z řad zástupců veřejné správy, okolních měst a obcí, neziskových a podnikatelských subjektů působících v území IPRÚ. Na realizaci projektu **Podpora vzniku Integrovaného plánu rozvoje území Zlín pro období 2014–2020**, jehož předmětem bylo zpracování dokumentu IPRÚ do stadia „konceptu“, byla získána dotace z Operačního programu Technická pomoc.

V rámci přípravy na nové programové období EU pokračovala aktivní činnost oddělení v **Pracovní skupině pro strukturální politiku** a dále pokračovalo působení v **Pracovní skupině manažerů IPRM** (dle aktuálních potřeb zúčastněných měst v roce 2014 vystupující zejména jako Pracovní skupina manažerů IPRÚ), které působí při Svazu měst a obcí ČR.

Oddělení v průběhu roku organizačně a administrativně zajišťovalo činnost **Komise RMZ pro strategické plánování**. Na základě Memoranda o vzájemné spolupráci mezi SMZ a městem Otrokovice zajistilo oddělení jednání pracovních skupin **Územní rozvoj a Páteří cyklistická stezka Zlín–Otrokovice**.

ODDĚLENÍ URBANISMU A ARCHITEKTŮ

Ing. arch. Dagmar Nová, vedoucí oddělení



Odborné pracoviště magistrátu se zabývá urbanistickou a architektonickou koncepcí města a jeho rozvojem, podílí se na regulování stavební činnosti na území města ve vztahu k platné územně plánovací dokumentaci a územně plánovacím podkladům.

Zaměstnanci oddělení urbanismu a architektů

- zajišťují koordinaci a posuzování urbanistických a architektonických záměrů a řešení lokalit města, velkých investičních i urbanistických celků, významných staveb, a to z hlediska územně plánovacích podkladů a dokumentací v návaznosti na technická řešení, dále z hlediska architektonicko-urbanistické koncepce města i s ohledem na existenci městské památkové zóny
- zajišťují vyjádření a stanoviska ke stavebně správním řízením za SMZ dle stavebního zákona č. 183/2006 Sb.
- poskytují konzultace, informace a vyjádření k investičním záměrům a dokumentacím na území města s ohledem na jeho rozvoj
- spolupracují s představiteli SMZ a s jednotlivými komisemi RMZ a také s komisemi místních částí, pravidelně se účastní setkání s obyvateli města v jednotlivých městských částech
- zajišťují funkci poradního orgánu a odborný servis pro představitele samosprávy a komise RMZ
- ve spolupráci s ostatními odděleními a odbory MMZ se podílejí na tvorbě urbanistické a architektonické koncepce rozvoje města Zlína a jeho městských částí v návaznosti na platnou územně plánovací dokumentaci a územní studie
- zadávají architektonické a urbanistické studie na řešení problémových lokalit ve městě, řešení úprav parteru a jeho vybavování jednotným systémem městského mobiliáře
- zajišťují za SMZ veřejné architektonické a urbanistické soutěže ve spolupráci s ČKA
- organizačně a administrativně zajišťují činnost Komise výstavby a územního rozvoje RMZ, hlavní architekt ve tajemníkem komise
- s Odborem kultury MMZ spolupracují při vyhodnocování záměrů a posuzování stavební činnosti v městské památkové zóně Zlín
- spolupracují s Odborem realizace investičních akcí a s Odborem koncepce a realizace dopravních staveb při přípravě investic statutárního města Zlína
- spolupracují s Odborem ekonomiky a majetku v problematice výpůjček, nájmu a prodeje městských pozemků, účastní se jednání majetkové komise
- zajišťují architektonické výstavy v Galerii 2. patro na radnici, spolupracují s kulturním institutem Alternativa, s Krajskou galerií výtvarného umění ve Zlíně
- propagují architekturu města v rámci ČR i v zahraničí prostřednictvím seminářů, přednášek, workshopů, publikací v tisku i prostřednictvím médií
- zajišťují odborné prohlídky architekturou Zlína pro významné návštěvy SMZ a odbornou veřejnost
- spolupracují s fakultami architektury na VUT v Brně, ČVUT v Praze a Liberci, s Fakultou multimediálních komunikací UTB, s Fakultou stavební VŠB-TU Ostrava, zadávají témata studentských prací ročníkových, bakalářských a diplomových
- v rámci vzdělávání se pravidelně účastní odborných seminářů a školení pořádaných ČKA a Asociací pro urbanismus a územní plánování

- hlavní architekt se podílí každoročně na soutěži Stavba roku Zlínského kraje, je předsedou odborné poroty, spoluorganizuje v rámci této soutěže studentskou soutěž středních škol stavebního směru
- hlavní architekt ve spolupráci s Blokem architektů a výtvarníků zajišťuje udílení ceny Vladimíra Karfíka Za výtvarnou a racionální architekturu, která se každé tři roky uděluje ve Zlíně

Koordinace projekční činnosti a spolupráce při realizaci závažnějších projektů

- regulování a koordinace významných či problémových stavebních záměrů – především soukromých – na území města, kde je město pouze účastníkem řízení (např. veřejná prostranství podél ul. J. A. Bati a továrních budov č. 21, 91 a 13, včetně rekonstrukcí budovy v továrním areálu, výstavba soukromých bytových domů Na Požáře a na ul. Štefánikově, zástavba bytovými domy v lokalitě Boněcký rybník, dostavba objektu fy Baťa, Obchodního domu, Vavrečkovy vily, odpočinková zóna v zahradě Gerbecovy vily, revitalizace objektu TOMA na ul. Kvitková, rozšíření lyžařského svahu a záměr bobové dráhy na Růmech, nové lokality pro výstavbu RD)
- příprava a projednání významných záměrů na území města v KVAÚR, příprava podkladů a projednání žádostí o změny ÚP
- průběžná koordinace zástavby rodinnými domy v jednotlivých lokalitách pro bydlení na území města, kde nejsou zpracovány územně plánovací podklady
- koncepční návrh řešení úprav břehu řeky Dřevnice v centrální části města pro případnou možnost vybudování ploch pro volnočasové aktivity
- pokračování koncepční činnosti a spolupráce při průběžné revitalizaci bytových domů na Jižních Svazích a při revitalizaci bytových domů, navazující kontinuálně na předešlé roky v lokalitách Malenovice, Bartošova čtvrť, Vršava, Podhoří, Fügnerovo nábřeží, Lazy, včetně solitérních bytových domů s cílem omezit živelné provádění stavebních úprav na fasádách domů tak, aby byla zachována architektonická jednotka těchto lokalit
- s tématy cyklo doprava, pěší doprava, doprava a parkování, při výsadbě zeleně OUaA stanovuje koncepční požadavky do projektů, provádí konzultace a korekce v průběhu prací, účastní se projednání
- účast na pravidelných setkáních zástupců SMZ a MMZ s občany na Podhoří, ve Lhotce-Chlumu, Malenovicích, U Majáku, v Bartošově čtvrti, Klečůvce
- sestavení koncepčních problémů k řešení na území města s ohledem na architekturu, urbanismus, dopravu, obnovu veřejných prostranství pro nového náměstka primátora
- postupná příprava vstupních podkladů pro případné urbanisticko-architektonické soutěže na Tržiště, na nám. Míru a nám. Tvorba prověřovacích a analytických studií na veřejná prostranství ve městě (nábřeží, podzemní odpadové hospodářství, malé městské prostory)
- průběžné řešení problematiky billboardů a reklamních panelů na veřejných prostranstvích
- koncepční činnost při tvorbě územně plánovacích dokumentů a podkladů, odborná pomoc pro oddělení územního plánování

Územní plán

Ve spolupráci s odpovědným zastupitelem – náměstkem primátora:

- průběžné vyhodnocování podnětů ke Změně ÚP č. 3 z hlediska urbanistické koncepce a architektury (33 podnětů), příprava podkladů pro KVAÚR a jejich projednání;

- připomínky OUaA k Zadání Změny č. 3, spolupráce s náměstkem primátora, s OÚP;
- participace na koncepčních pracích v průběhu zpracování návrhu Změny č. 1B, zejména prostorové regulativy a definování pojmů;
- vypracování koncepčních částí odůvodnění vyhodnocení vybraných námitek a připomínek OÚP k návrhu Změny č. 1B;
- účast na projednání i opakovaném projednání Změny č. 1B, participace na vyhodnocení námitek a připomínek zejména z hlediska urbanistické koncepce.

Územní studie

Spolupráce s oddělením územního plánování při tvorbě dokumentací, odborná pomoc pro oddělení. Ve spolupráci s náměstkem primátora sestavení koncepčních a regulačních podmínek za SMZ do zadání územních studií na základě podrobné prohlídky lokalit a jejich analýzy z hlediska urbanismu a architektury, účast na projednání, konzultace a korekce se zpracovateli studií, jejich odsouhlasování:

ÚS Louky – SO 950, ÚS Růmy – BI i. č. 489, Malenovice-Mezicestí – SO 216, Jaroslavice – BI i. č. 375, ÚS Ostrá Horka, ÚS Vršava II – BI i. č. 231, ÚS Boněcký rybník – BH i. č. 242, ÚS Lužkovice – BI, i. č. 457 – další projednání ke změně, ÚS Jaroslavické paseky – odborné připomínky k zpracovanému dokumentu

Urbanistické a architektonické studie

- Revitalizace venkovních prostor Kolektivního domu ve Zlíně (S projekt plus, a.s.)
- Čedok – návrh řešení veřejného prostoru v okolí polyfunkčního objektu ve Zlíně – prověřovací studie (OUaA)
- Malá scéna – návrh řešení veřejného prostoru na ulici Štefánikova ve Zlíně – prověřovací studie (OUaA)
- Cigánov – návrh řešení veřejného prostoru ve Zlíně – prověřovací studie (OUaA)
- Farská louka – návrh řešení veřejného prostoru a podzemního parkoviště u Městského divadla ve Zlíně – prověřovací studie (OUaA)
- Analytická studie stanovišť s nádobami a kontejnery pro separovaný a domovní odpad na významných veřejných prostranstvích ve Zlíně (OUaA)
- Analytická studie revitalizace Havlíčkova, Fügnerova, Tyršova nábřeží ve Zlíně (OUaA)

Spolupráce s ORIA, OKaRDS, OCRaI MMZ

- účast na koordinaci řady městských projektů s tématy cyklo doprava, pěší doprava, doprava a parkování, vánoční akce
- řešení veřejného prostranství kolem Kolektivního domu včetně organizace parkování
- veřejné prostranství na Jižních Svazích s řešením parkování
- dopravní studie – modelové řešení veřejného prostranství ul. Podvesná IX
- řešení cyklostezky podél Dřevnice v návaznosti na malá veřejná prostranství
- řešení veřejného prostranství na nám. Míru (od parku Komenského po křižovatku před kostelem sv. Filipa a Jakuba)
- postupné opravy komunikací pro pěší ve městě
- spolupráce při řešení koncepce vánočního osvětlení a předvánočních trhů
- průběžná spolupráce, účast na jednáních při tvorbě a realizaci investičních akcí SMZ, odborné konzultace a spolupráce při tvorbě projektů

Spolupráce s OK MMZ, s NPÚ v Kroměříži

- koordinace posuzování záměrů projektů a stavební činnosti v městské památkové zóně Zlín (MPZ)
- účast na pokračování projednání problematiky MPZ Zlín na NPÚ v Kroměříži – Plán ochrany památek segmentu typického území MPZ Zlín
- podklady k problematice MPZ pro Regulační plán Zálešná, účast na projednání vstupních podkladů s občany

Spolupráce s OMZ MMZ

- konzultace a koordinace záměrů výsadby s plánovanou výstavbou a investičními záměry v dotčeném území, koncepční požadavky do projektů, konzultace, korekce v průběhu prací
- spolupráce při záměru oprav či realizaci nových hřišť

Spolupráce s OEaM MMZ

- vyjádření k jednotlivým majetkovým požadavkům investorů a obyvatel pro majetkovou komisi RMZ, posouzení žádostí na základě prohlídek pozemků a lokalit, analýz a jejich souladu s územním plánem a územními studii, záměry rozvoje města či soukromých investorů, pravidelná účast v majetkové komisi

Účast v pracovních skupinách SMZ

- pracovní skupina Cyklistická doprava
- pracovní skupina pro dopravu, příprava podkladů z archivu OUaA pro tvorbu Generelu dopravy Zlína

Výstavní činnost

- realizace výstavy Stavba roku 2013 Zlínského kraje – 55 staveb dokončených v roce 2013 a přihlášených do soutěže
- průběžná spolupráce a dohled nad realizací dalších výstav fotografických, výtvarných a osvětových jiných odborů MMZ či subjektů zájmových sdružení a spolků

Městský mobiliář

Směrovníky – průběžné zajišťování aktuálnosti a funkčnosti stávajících směrovníků sloužících pro orientaci veřejnosti ve městě. V roce 2014 byla zpracována aktualizace koncepce umístování orientačního systému v centrální části města, vyměněny byly 3 nové směrovníky v centru města a u zbýlých směrovníků byly provedeny nutné opravy.

Vánoční osvětlení – analýza nových prostorů pro další umístění prvků nového vánočního osvětlení (výběrové řízení na nový vánoční motiv pro Zlín s unikátní konstrukcí z roku 2013). Vyhotovení grafického podkladu pro osazení v dalších úsecích ulic na vysokých sloupech veřejného osvětlení v centru města. Spolupráce při kontrole realizace montáže.

Zastávky MHD, lavičky, odpadkové koše a cyklostojany – průběžná spolupráce s OMZ, OKaRDS a ORIA MMZ a MMcité při řešení umístění a výběru mobiliáře na veřejných prostranstvích.

Účast na sochařském sympoziu WOOD 2013 pořádaném Nadací Tomáše Bati – pravidelná účast v porotě pro výběr nejlepších sochařských děl jak uměleckých škol, tak i jednotlivých umělců, které jsou pak umístovány ve veřejném prostoru města.

Propagace zlínské architektury a urbanismu

- odborné přednášky hlavního architekta na téma architektury a urbanismu Zlína na FA VUT v Brně a na radnici pro VSUP Praha a pro úředníky a občany
- spolupráce s Krajskou galerií výtvarného umění ve Zlíně při přípravě výstavy na téma vývoje panelových domů, zajišťování podkladů
- příprava podkladů a prezentace za SMZ na odborné konferenci v Praze – Křižovatky architektury, účast za SMZ v panelové diskusi na téma Památkář-architekt-obec-investor

- přednáška na téma architektury a urbanismu Zlína s prohlídkou města pro žáky 4. ročníku 9. ZŠ a zajištění výstavních ploch pro jejich výtvarné práce na toto téma

Spolupráce se školami architektonického a uměleckého zaměření

- spolupráce se SPŠ stavebními Zlínského kraje při tvorbě zadání pro studentskou práci v rámci soutěže Stavba roku 2013
- spolupráce s FA VUT při organizování workshopu ve Zlíně v Baťově vile
- zadání studentské ročníkové práce pro FA Liberec na téma Baťovský domek

Městské zásahy Zlín

Spolupráce s o.s. aArchitektura při projektu Městské zásahy Zlín, příprava podnětů, studií, mapových podkladů. Odpovědi na podněty občanů, zahájení vernisáže výsledků projektu v zámeckém parku.

Myšlenka projektu „městských zásahů“ vznikla v Bratislavě v roce 2007. Architekti Matúš Vallo a Oliver Sadovský uvedli v život svůj nápad občansko-profesní iniciativy, kdy se rozhodli nečekat na zadání z vnějšku a oslovili několik svých kolegů a architektonických ateliérů, aby si nejdříve vybrali a pak navrhli – bez nároku na honorář – řešení architektonicky problematického veřejného místa v širším centru hlavního města Bratislavy. Projekt se setkal s nebývalým ohlasem ze strany samotných autorů (v převážně většině architektů), kteří rádi zareagovali na výzvu, která jim nejen umožnila vyřešit si někdy dlouhou v hlavě uvažované problémy veřejného prostředí, ale zároveň ukázat, že architekt není sobecký budovatel svého vlastního monumentálního pomníku. Témata jednotlivých zásahů nebyla nijak omezena. Vybírají si je sami navrhovatelé, odborná i laická veřejnost. Koncept Městských zásahů je zcela univerzální a použitelný i pro další města. Tento projekt již proběhl v řadě měst na Slovensku a v ČR (Praha, Brno, Jablonec, Ostrava, Kladno).

Občanské sdružení aArchitektura se rozhodlo tento projekt přivést do Zlína, k občanům, a apelovat tak na občany, obyvatele „svého města“ Zlína, aby si uvědomili, že veřejný prostor je každodenní součástí našeho života, a pokud mají pocit, že je někde problém, musí být aktivní – občansky iniciativní. V konečné fázi se sešlo více než 300 různých podnětů z řad odborné veřejnosti, architektů a urbanistů, studentů a občanů, které do budoucna mohou sloužit jako podklad pro rozhodování o investičních akcích SMZ. Vybrané podněty i jejich řešení byly převedeny do grafické podoby a prezentovány veřejnosti na výstavních panelech v zámeckém parku.

Stavba roku 2013 Zlínského kraje

Soutěž vyhlašuje Krajská stavební společnost při Svazu podnikatelů ve stavebnictví, ve spolupráci s Českou komorou autorizovaných inženýrů a techniků a Českou komorou autorizovaných architektů za spolupráce Zlínského kraje a statutárního města Zlína. Probíhala úzká a aktivní spolupráce se všemi subjekty. OUaA se podílela na práci poroty a na slavnostním vyhodnocení staveb. Bylo posuzováno 55 staveb v sedmi kategoriích na základě prohlídek jednotlivých staveb. V rámci soutěže je každoročně pořádána i soutěž studentských prací středních škol stavebního směru ze Zlína, Uh. Hradiště a Valašského Meziříčí, kterou oddělení urbanismu a architektů MMZ zaštiťuje. Bylo přihlášeno a vyhodnocováno 16 prací, do druhého kola postoupilo 9 studentů, kteří své návrhy, tentokrát polyfunkčního domu, obhajovali. Začala probíhat příprava na nový ročník soutěže včetně výběru místa pro zadání studentských prací.

Vzdělávací činnost pracovníků OUaA

- odborná konference v Praze – Obnova památek
- odborná konference v Praze – Křižovatky architektury
- odborná mezinárodní konference v Praze – reSITE 2014 – Města a krajiny nové ekonomiky
- odborná konference AUÚP ČR v Praze – Hledání plánu pro město – regulační plán či územní studie?
- seminář pořádaný MMZ – Český jazyk v praxi – etiketa a normy v písemném styku
- seminář Stavební právo – aktuality a praxe – aplikace ustanovení SZ dle rozsudků, Brno



ODDĚLENÍ KRIZOVÉHO ŘÍZENÍ A OBRANY

Ing. Václav Kostelník, CSc., vedoucí oddělení



Oddělení krizového řízení a obrany Magistrátu města Zlína (OKŘaO) vykonávalo v roce 2014 jednotlivé činnosti v souladu s platnými předpisy nejen pro statutární město Zlín (SMZ), ale v rámci krizové připravenosti i pro všechny spádové obce, obce v rozšířené působnosti Zlín (ORP Zlín) a na požádání i pro instituce ve spádové oblasti ORP Zlín. Oddělení pracovalo ve složení: vedoucí oddělení, 2x referent bezpečnosti státu, technik PO a technický pracovník – skladník. V měsíci prosinci se vrátil do pracovního poměru 1 pracovník, čímž došlo k organizační změně oddělení, oddělení tedy pracovalo ve složení: vedoucí oddělení, 2x referent bezpečnosti státu, 1x referent státní správy a bezpečnosti státu, 1x technik PO a 1x technický pracovník.

Oddělení v roce 2014 zajišťovalo:

- výkon státní správy v přenesené působnosti na úseku krizového řízení, hospodářských opatření pro krizové stavy, obrany, integrovaného záchranného systému, požární ochrany a utajovaných informací podle zákona a s tím spojenou administrativu a komplexní ekonomickou agendu;
- koordinaci a správu organizačních složek statutárního města Zlína začleněných pod oddělení – profesionální hasičské jednotky typu JPO II/1 Zlín-Prštné a 12 jednotek sboru dobrovolných hasičů místních částí SMZ (JSDH MČ SMZ);
- správu objektů v majetku MMZ (hasičské zbrojnice, stálé tlakově odolné úkryty a sklady CO);
- školení a přezkušování zaměstnanců a vedoucích pracovníků v oblasti PO;
- zabezpečení objektů a techniky přidělené do správy a péče oddělení po stránce ekonomické, provozní a technické.

Přehled možných zdrojů rizik a analýza ohrožení u SMZ a ORP Zlín

Z analýzy možného ohrožení obyvatelstva (viz Krizový plán ORP Zlín) vyplývá, že obyvatelé SMZ i ORP Zlín mohou být ohroženi živelními pohromami (povodeň, sněhová kalamita, vysoká a nízká teplota, vichřice), haváriemi na technologických zařízeních, únikem nebezpečných látek při havárii přepravní cisterny na silnici, narušením dodávek elektrické energie a plynu atd. Mimo těchto ohrožení může být běžný život obyvatel ohrožen také vznikem epidemie (onemocnění lidí) nebo epizootie (onemocnění zvířat), pančovaným alkoholem či nevhodnými potravinami. Pro tyto mimořádné události je zpracován Plán hygienických a protiepidemických opatření a Pohotovostní plán veterinárních opatření.

V působnosti ORP Zlín se přímo nenachází objekty způsobující možnou závažnou havárii nebo riziko (zařazeny ze zákona č. 59/2006 Sb., o prevenci závažných havárií, do skupiny A nebo B), jsou ale umístěny v sousedních ORP (např. Continental Barum, s.r.o., Otrokovice) a účinkem jejich případné havárie mohou být obce v působnosti ORP Zlín jejich následky zasaženy nebo postiženy.

Možná rizika v ORP Zlín, v jejichž důsledcích může dojít k evakuaci obyvatelstva:

- objekty skladující větší zásoby nebezpečných látek;
- objekty skladující zápalné a toxické látky a hmoty;
- povodně;
- epidemie a epizootie;
- živelní pohromy;
- terorismus;
- válečný konflikt.

Významnými zdroji možného ohrožení jsou objekty, kde se skladují větší zásoby nebezpečných látek, ale nespádají pod

režim zákona č. 59/2006. V případě provozní havárie jsou však zaměstnanci a obyvatelstvo v jejich bezprostřední blízkosti ohroženi. Jedná se o riziko úniku čpavku a chloru především u objektů:

- Zimní stadion L. Čajky Zlín;
- Plavecký stadion, STEZA Zlín, spol. s r.o.;
- úpravna vody Klečůvka;
- Koupaliště Panorama (J. Svahy), STEZA Zlín, spol. s r.o.

Přehledy ohrožených a ohrožujících objektů, rozmístění nebezpečných látek a závěry analýzy ohrožení a rizik ve správním obvodu ORP Zlín a nejbližším okolí, které byly předloženy na předcházejících pravidelných jednáních bezpečnostní rady, zůstávají nezměněny.

Oblast krizového řízení, krizové připravenosti ORP Zlín a hospodářských opatření pro krizové stavy

V průběhu roku 2014 byla věnována maximální pozornost oblasti krizového řízení a zajištění připravenosti ORP Zlín na řešení krizových situací v souladu se zákonem č. 240/2000 Sb. a NV č. 462/2000 Sb.

V souladu s výše uvedenými zákony, zákonnými opatřeními, úkoly, které vyplynuly z jednání Bezpečnostní rady ORP Zlín, úkoly stanovenými nadřízenými stupni a úřady, bylo v rámci zajišťování připravenosti SMZ a správního obvodu ORP Zlín v roce 2014 realizováno OKŘaO především následující:

- pokračovalo se v plnění úkolů, návrhů a opatření ke zlepšení stavu a zajištění připravenosti ORP Zlín, přijatých na předcházejících jednáních BR ORP Zlín a uložených KÚ ZK a Správou státních hmotných rezerv;
- byly průběžně prováděny aktualizace stávajícího Krizového plánu a Havarijního plánu, včetně operačních plánů, Dílčího plánu obrany a Plánů regulačních opatření;
- byl zpracován Pracovní plán Bezpečnostní rady ORP Zlín na rok 2015, Plán svolání Bezpečnostní rady ORP Zlín na rok 2015 a Plán akceschopnosti krizového štábu ORP Zlín, tyto dokumenty byly schváleny v Bezpečnostní radě ORP Zlín v prosinci roku 2014;
- zvláštní pozornost byla věnována krizové připravenosti ORP Zlín a především obcím v působnosti ORP Zlín při zavedení jednotného systému řízení při vzniku krizové situace, jednotné dokumentace obcí, plánování, přehledů o možných ohroženích, analýze rizik, jejich zveřejnění, systému hlášení a přenosu krizových informací; po komunálních volbách byla zvláštní pozornost věnována nově zvoleným starostům k získání přehledu a zvládnutí problematiky krizového řízení a likvidace následků mimořádných událostí a krizových situací;
- byly zpracovány základní plánovací a provozní dokumenty nezbytné pro kontrolu, údržbu a opravy VISO, stálých úkrytů a skladů CO₂;
- byla provedena aktualizace dokumentace BR a KŠ ORP Zlín;
- bylo upraveno víceúčelové pracoviště v budově hasičské zbrojnice ve Zlíně-Prštném;
- průběžně, v návaznosti na získané a zjištěné skutečnosti při aktivaci, školení a cvičení, bylo dovybavováno krizového pracoviště pro zkvalitnění práce při jednáních KŠ ORP Zlín a Povodňové komise SMZ nebo ORP;
- pro práci členů KŠ ORP Zlín v terénu byl pořízen vhodný pracovní oděv;
- průběžně byla sledována akceschopnost varovacích a informačních systémů obyvatelstva a v případě poruch byla neprodleně přijata opatření k zabezpečení jejich funkčnosti (oprava odbornou firmou) a současně přijata opatření k náhradnímu varování a informování obyvatelstva;
- v měsíci listopadu byli svoláni vybraní členové KŠ ORP Zlín v důsledku mimořádné události – anonymní zpráva

o hrozbě bombového útoku (uložení výbušniny) v areálech některých základních a středních škol ve Zlíně;

- z rozpočtu OKŘaO byla převedena finanční částka z rezervy pro krizové stavy do rozpočtu Odboru životního prostředí a zemědělství, která byla použita na úhradu nákladů na likvidaci následků náhlé přivalové povodně, která postihla obce v ORP Zlín a město Zlín v měsíci červenci, a dále do rozpočtu Odboru školství na úhradu nákladů, které vznikly v důsledku vzniklé mimořádné události – anonymní zpráva o hrozbě bombového útoku v areálech některých základních a středních škol v měsíci listopadu;
- v listopadu 2014 bylo provedeno svolání členů BR a KŠ ORP Zlín a následně proběhla jejich odborná příprava formou celodenního zaměstnání se zaměřením na seznámení se se základními změnami u SMZ a obcí ORP Zlín vzniklými v důsledku výsledků komunálních voleb a s vytvořenými „dalšími orgány“ pro oblast krizové připravenosti, na seznámení se s krizovými stavy a systémem práce KŠ ORP Zlín při přípravě a řešení krizových opatření silami a prostředky SMZ a obcemi v ORP Zlín, stavem připravenosti a vybavenosti krizových pracovišť u SMZ a u obcí v působnosti ORP Zlín. Dále bylo zaměstnání zaměřeno na využití informačních systémů a nastavení přístupových hesel, systémem IVVS (video-konference);
- v souladu s Plánem svolání Bezpečnostní rady a Krizového štábu ORP Zlín v roce 2014 byly v průběhu roku provedeny prostřednictvím stálé služby operačního střediska Městské policie Zlín přes systém SMS OPERÁTOR nebo stálé služby KOPIS HZS Zlínského kraje kontroly dosažitelnosti členů BR ORP Zlín a členů SPS KŠ ORP Zlín formou zprávy SMS;
- byla provedena aktualizace a doplnění dat v operačních systémech ECCs a KRIZDATA – obce ORP Zlín;
- průběžně byl zkvalitňován systém včasného vyrozumění a informování obyvatelstva SMZ o vzniku mimořádné události nebo krizové situace (VISO) i systém vedení a formy přehledu o dosažitelnosti vedoucích pracovníků SMZ v součinnosti s MPZ a KOPIS HZS ZK;
- byla provedena novelizace a aktualizace zařazení zákazníků ORP Zlín do skupiny D dle vyhlášky č. 334/2009 Sb., o stavech nouze v plynárenství, a v součinnosti se ZK a HZS ZK byli aktualizováni velkoodběratelé plynu;
- byla provedena aktualizace Plánů určených škol ORP Zlín;
- bylo zvládnuto praktické prověřování IS KRIZKOM při vyžadování a řešení požadavků na věcné zdroje (plánování a vyžadování sil a prostředků pro řešení následku fiktivní krizové situace ve ZK a ORP Zlín) se zapojením ÚSÚ, KÚ a ORP Zlín (účast na prověřovacích cvičeních SSHR a ZK v měsících květnu a říjnu 2014) a v rámci těchto prověřovacích cvičení byly získány další praktické zkušenosti a poznatky při využití tohoto IS a řešení požadavků na reálné věcné zdroje;
- byly zpracovány, řešeny a plněny úkoly, doporučení a opatření uložené KÚ ZK v oblasti KŘ, které vyplynuly z průběžných jednání a organizovaných pracovních porad;
- v rámci krizové připravenosti ORP Zlín byly u všech obcí ORP Zlín (ve smyslu směrnice MV č. j. MV-117572-2/PO-OKR-2011) zřízeny Krizové štáby obcí a zpracovány formou jednotného dokumentu (Plán činnosti orgánů obce při vzniku mimořádné události), současně byla v průběhu roku provedena kontrola stavu těchto dokumentů a úkolů vydaných pro obce primátorem SMZ (starostou ORP);
- v měsíci listopadu byla po komunálních volbách řešena problematika krizové připravenosti ORP Zlín především s nově zvolenými starosty obcí, všem starostům obcí ORP Zlín byly předány základní pokyny, přehledy, úkoly

a povinnosti k problematice přípravy a řešení krizové připravenosti u obcí a ORP Zlín, včetně pokynů k aktualizaci krizové dokumentace u obcí;

- v průběhu roku 2014 byla provedena aktualizace firem a společností nakládajících se závadnými látkami v katastru obcí s žádostí o upřesnění jejich druhu a max. povoleném množství a s požadavkem vést evidenci o těchto firmách a společnostech v krizové dokumentaci;
- dále byla pravidelně prováděna aktualizace přehledů o jeslích a všech druzích škol (mateřské, základní, střední, vyšší odborné apod.) s min. údaji o počtech dětí, žáků, místu jejich dislokace, spojení na vedení školy a o působnosti (obce, KÚ ZK, MŠ, soukromé, jiné...), dále o domovech důchodců, stacionářích a penzionech pro důchodce, staré, nemožoucí lidi apod. v působnosti SMZ, ZK, soukromých, popř. jiných s min. údaji o dislokaci, počtech umístěných, volných místech, spojení na vedoucí;
- byly vytipovány a uzavřeny smlouvy se třemi vhodnými dodavateli v okruhu obce, schopnými v případě vzniku mimořádné události neprodleně zabezpečit pitný režim a dodat stravu zasahujícím jednotkám nebo evakovaným.

Oblast civilní ochrany (CO)

V roce 2014 byla prováděna kontrola materiálu uloženého v úkrytech a skladech CO a průběžně byly doplňovány dalším materiálem nezbytným pro nouzové přežití a evakuaci cca 350 osob. Souběžně byly, ve smyslu dosud platné normy ČSN 73 9050 k údržbě stálých úkrytů CO, prováděny průběžné kontroly, jejich údržba, opravy a revize. Na základě zjištěného havarijního stavu byla provedena u úkrytů PPS II–IV kompletní oprava vstříkovacího čerpadla včetně vstříkovacích jednotek a v návaznosti na to i oprava, vyčištění, výměna a obnova zanesených a nefunkčních filtrů a celého palivového rozvodu, včetně nádrží motoru a zprovoznění celého zdrojového systému. Dále byly do úkrytů PPS I–IV zakoupeny 4 ks konvektorů. Celková kapacita úkrytů ve stálých tlakově odolných úkrytech v péči SMZ je 5 900 osob.

Oblast varování a vyzoomění obyvatelstva (VISO), radiového spojení

Systém VISO ve Zlíně čítá 451 kusů bezdrátových hlásičů (BH) a 1 388 kusů tlakových reproduktorů, které jsou umístěny na sloupech veřejného osvětlení.

V roce 2014 byla pracovníky OKŘaO periodicky prováděna kontrola systému VISO. Celkem bylo zkontrolováno 2 669 BH při 93 výjezdech. Kontrolami bylo zjištěno poškození u 14 tlakových reproduktorů v těchto částech města: Malenovice, Štípa, Mladcová a Velíková. Z důvodu prováděných úprav komunikací v Malenovicích byly dočasně zrušeny BH 161, 463 a 464. Jsou uloženy v TS Zlín-Louky. V součinnosti s OMZ byl proveden ořez větví v okruhu působnosti 13 kusů bezdrátových hlásičů. Technickým službám Zlín, s.r.o., byl uhrazen pronájem sloupů a odběr elektrické energie pro napájení BH v částce 33 476 Kč. Dále byla provedena elektrovevize BH II. etapy VISO v částce 36 300 Kč.

V roce 2014 na základě výběrového řízení a následně uzavřené smlouvy o dílo prováděla firma PWS Plus, s.r.o., (Staré Město) revize a opravy VISO města Zlína (I.–IV. etapy) v celkové částce 118 822 Kč. Firma provedla 21 výjezdů za účelem odstranění poruch v systému a opravila 32 BH a 2 sirény. Cena materiálu pro opravy činila 89 768 Kč.

V rámci zdokonalení zaměstnanců kancelářů MČ SMZ a OKP provedlo OKŘaO 2 školení a konzultace k využití a provozu systému VISO včetně. V rámci projektu MŽP Snížení rizika povodní – zlepšení povodňové služby na území statutárního města Zlína je již druhý rok využíván systém Povodňové informační služby (POVIS) vybudovaný kolem řeky Dřevnice

a v zátopových oblastech. Je zde osazeno 224 kusů obousměrných BH. Stejný počet jednosměrných hlásičů (224 kusů) byl repasován a přemístěn (dle zpracovaného plánu) do lokalit místních částí SMZ nepokrytých varovným signálem. Tím se výrazně zlepšila slyšitelnost v místech, kde dosud nebyly BH osazeny. Do budoucna bude však nutné ještě osadit BH zejména v nově se rozvíjející výstavbě rodinných domů v jednotlivých místních částech města.

Oblast obrany

V měsíci lednu byl aktualizován jmenný seznam zdravotních pracovníků a v listopadu pak byl zpracován nový jmenný seznam zaměstnanců statutárního města Zlína – vojáků v záloze zproštěných výkonu mimořádné služby, který byl odsouhlasen pracovníkem KVV Zlín.

Dále byl v měsíci lednu proveden součinnostní dohovor se zástupci KVV Zlín za účelem odvodního řízení dle zákonů č. 222/1999 Sb. a č. 585/2004 Sb.

Na žádost PČR a ve smyslu § 74 odst. 2 písm. b) a odst. 5 zákona č. 119/2002 Sb., o střelných zbraních a střelivu, byly průběžně posuzovány žádosti žadatelů a vydávána stanoviska při posuzování spolehlivosti fyzické osoby – žadatele o zbrojní průkaz, za úsek obrany ČR. V roce 2014 bylo vydáno 400 stanovisek.

Oblast požární ochrany

Jednotka požární ochrany JPO II/1 Zlín-Prštné

Nepřetržitě byl dodržován početní stav jednotky (16 členů) tak, aby byl zajištěn výjezd jednotky o tzv. zmenšeném družstvu, tj. 1+3 členové, ve čtyřsměnném dvanáctihodinovém režimu, dle přílohy č. 4 vyhlášky č. 247/2001 Sb., o organizaci a činnosti jednotek požární ochrany. Tento minimální početní stav je jednotkou trvale dodržován. I v roce 2014 jsme se zaměřili na fyzickou a odbornou způsobilost členů jednotky. Na úseku vykonávaných odborných služeb splňují všichni členové jednotky předepsané vzdělání pro výkon těchto funkcí.

Mimo odbornou způsobilost byli a jsou členové školeni dle ročního plánu školení a výcviku, v němž jsou mimo jiné zahrnuty výcviky lezeckého družstva (16x za rok), výcvik záchrany osob z ledu a na vodě (2x za rok), výcvik s normy stěnami (4x za rok), výcvik s čerpadly a agregáty (např. povodňová čerpadla, hydraulické vyprošťovací nářadí), výcviky v dýchací technice, protizárových a protichemických oblecích (4x ročně, z toho 1x v polygonu HZS ZLK), nácvik rozvinutí polního pracoviště krizového štábu. V rámci znalostí hasebního obvodu se seznamovali s objekty a požárními nebezpečím statutárního města a také jeho organizačních složek, s objekty zvláštního významu, obchodních společností a příspěvkových organizací zřizovaných SMZ. Některé výcviky a cvičení provádí jednotka ve spolupráci s MP Zlín nebo HZS Zlínského kraje – centrální stanice Zlín.

Vedle zásahů, školení, výcviku, kontrol, údržby a oprav přidělené záahové techniky a materiálu v provozuschopném stavu se jednotka podílela na zabezpečení i jiných úkolů a prací v rámci města. Prováděla a zabezpečovala kontrolu a údržbu hradítkových komor a vpustí (16x), podílela se na údržbě stálých úkrytů CO (8x), čerpání vody v budovách města (9x), navázení užitkové vody (5x), vyčištění a zabezpečení podzemní požární nádrže v MČ Lhotka, prováděla rizikové kácení přestárých nebo nemocných stromů (6x), požární asistence při fotbalových zápasech FC Fastav Zlín. Rovněž spolupracovala s ostatními odděleními a odbory MMZ při zabezpečování dalších úkolů požární asistence i stavění stanu při kulturních a společenských akcích pořádaných pod záštitou SMZ na náměstí Míru (14x), akcí pořádaných pod záštitou primátora nebo náměstka primátora – asistence při Mezinárodním filmovém festivalu pro děti a mládež, Barum Czech Rally Zlín, soutěži III. ročníku mladých

hasičů, O putovní pohár primátora (7. 9. 2014) i ukázky techniky při akcích pořádaných ČČK Zlín, při dětských dnech místních částí města Zlína nebo při výročních založení sborů dobrovolných hasičů v místních částech města.

K 1. říjnu 2014 byla HZS Zlínského kraje na základě požadavku Magistrátu města Zlína provedena změna v evidenci jednotek sboru dobrovolných hasičů města Zlína v místní části Zlín-Prštné kategorie JPO II/1, a to rozdělení na dvě jednotky. První jednotka JSDH statutárního města Zlína – kategorie JPO II/1, složená z hasičů vykonávajících službu v jednotce jako své zaměstnání, a druhá jednotka JSDH Zlín-Prštné, kategorie JPO V, složená z hasičů nevykonávajících službu v jednotce jako své zaměstnání.

Jednotka JPO II/1 má k dispozici pro zabezpečení výjezdu cisternovou automobilovou stříkačku CAS 20 Tatra 815 4x4, dopravní automobil DA Toyota Hilux a dva speciální přívěsy vybavené pro řešení mimořádných událostí.

Za rok 2014 bylo evidováno celkem 85 výjezdů a uspořádáno dalších 37 preventivních akcí, asistencí, ukázek techniky a účast na společných cvičeních složek IZS.

Statistika výjezdů JPO II/1 Zlín-Prštné za za období od 1. 1. do 31. 12. daného roku

	2012	2013	2014
Požáry	63	33	37
Dopravní nehody	6	4	1
Únik nebezpečných látek	1	0	2
Technická pomoc	28	24	14
Živelní pohroma	0	1	11
Ostatní mimořádné události	3	1	7
Planý poplach	16	13	13
Celkem	117	76	85
Asistence při utkáních FC FASTAV Zlín	15	16	16
Asistence při kulturních, společenských a jiných akcích včetně ukázek techniky	21	31	12
Cvičení a výcvik jednotky v rámci MMZ	24	24	3
Společná cvičení s HZS Zlínského kraje	2	1	6
Celkem	62	72	37

Hodnocení činnosti JSDH MČ SMZ

V roce 2014 bylo u SMZ 12 akceschopných jednotek sborů dobrovolných hasičů místních částí SMZ (JSDH MČ).

JSDH MČ Zlín-Jaroslavice, vybraná HZS ZLK, pokračovala v zabezpečování plnění úkolů civilní obrany a ochrany obyvatelstva v rámci Zlínského kraje. Dále se zúčastnila všech pořádaných akcí a cvičení.

Pravidelně každé pondělí probíhal nácvik rádiového spojení mezi hlavním operátorem a JSDH MČ SMZ. V tomto hlášení byla podávána informace z místních částí města o stavu bezdrátových hlásičů varovného a informačního systému obyvatelstva.

V měsíci dubnu byla provedena péčí OKŘaO revize přenosných hasičích přístrojů a hydrantů v budovách MMZ a na hasičských zbrojnicích, proběhly zdravotní prohlídky členů zásahových jednotek. V měsíci dubnu 2014 se dále uskutečnila porada s veliteli JSDH MČ za účasti náměstka primátora Ondřeje Bětáka, na které byla vyhodnocena činnost JSDH MČ za uplynulý rok a stanoveny úkoly na další období.

Dne 31. 5. 2014 proběhl již XV. ročník hasičské soutěže O putovní pohár primátora města Zlína ve Zlíně-Štípe. Soutěž se zúčastnilo všech 12 jednotek SDH místních částí. První místo opět obhájilo soutěžní družstvo z místní části Jaroslavice, druhé místo obsadilo družstvo místní části Prštné a na třetím místě skončilo družstvo místní části Lhotka.

V červnu a září proběhlo pravidelné školení řidičů a strojníků JSDH MČ. V listopadu byla provedena inventarizace majetku ve všech JSDH MČ řízených statutárním městem Zlínem.

Dne 12. 12. 2014 proběhla porada velitelů JSDH MČ a vyhodnocení činnosti JSDH MČ za účasti náměstků primátora Ondřeje Bětáka, Bedřicha Landsfelda a tiskového mluvčího Zdeňka Dvořáka. Pan náměstek Běták poděkoval jménem primátora i jménem svým všem hasičům za jejich náročnou práci, kterou pro město vykonali, a vybraným hasičům předal finanční dar. Velitelům jednotek předal rovněž finanční odměnu a upomínkové předměty za vykonanou dobrovolnou veřejně prospěšnou práci ve prospěch SMZ.

Materiální a technické zabezpečení

V péči OKŘaO byla v roce 2014 provedena kompletní údržba veškeré hasičské techniky JSDH MČ SMZ – dopravních automobilů, cisternových automobilových stříkaček, stříkaček, plovoucích a kalových čerpadel a elektrocentrál.

U všech jednotek byla provedena obměna stávajících lékárníček (prošlá životnost) za „profi“ typ HZS III za účelem poskytování předlékařské pomoci při zásazích. Čtyřem jednotkám byla doplněna zásahová obuv – jednalo se o jednotky MČ Zlín – Klečůvka, Lužkovice, Štípa a Velíková. Pro větší bezpečnost při nočních zásazích byly zakoupeny 3 univerzální sady výstražných světel pro cisternové automobilové stříkačky jednotek MČ Zlín – Kostelec, Salaš a Štípa. Za obdrženu neinvestiční dotaci od Zlínského kraje, za provedení zásah mimo hasební obvod, byla zakoupena speciální vysokotlaká proudnice pro rychlý zásah k CAS 32 TATRA 815.

Společná kancelář pro velitele a pracovníci kanceláře místní části, umístěná v hasičské zbrojnici Zlín-Prštné, byla obměněna a doplněna potřebným nábytkem.

Pro změnu užívání rodinného domu Na Gruntech č. p. 117, v k. ú. Lužkovice, na hasičskou zbrojnici JSDH MČ Zlín-Lužkovice byla vypracována odbornou firmou dokumentace pro stavební povolení a výběr dodavatele. Pozemky kolem budovy byly oploceny. Dále byla provedena výměna nefunkčních dřevěných oken za okna plastová.

V hasičské zbrojnici Zlín-Mladcová byly vyměněny jedny ze dvou zkorodovaných výjezdových vrat. Osazena byla moderní vrata roletového typu.

U všech vozidel byly v řádném termínu provedeny technické prohlídky ve stanicích technické kontroly. Závady zjištěné při technických kontrolách byly neprodleně odstraněny.

Všechny jednotky SDH MČ mají standardně ve výbavě elektrocentrály s elektrickými kalovými čerpadly, motorovými plovoucími čerpadly (plovčery) a výkonnými motorovými kalovými čerpadly Honda. Dále je ve výbavě 5 ks stříkaček typu PMS-12 a 7 ks stříkaček PS-12.

Cisternovou technikou CAS 25 jsou vybaveny 3 jednotky a CAS 32 jedna jednotka. Devět jednotek je vybaveno dopravními automobily různého typu. Nejstarší je zásahové vozidlo, dopravní automobil AVIA A30 K, ve Zlíně-Lužkovicích – 33 let. Průměrné stáří hasičských automobilů je 19 let.

V roce 2015 je cílem pokračovat v obměně dalších zásahových vozidel pro JSDH MČ a dále především dořešit na základě vydaného stavebního povolení problematiku rekonstrukce hasičské zbrojnice v místní části Zlín-Lužkovice (změna užívání RD na HZ).

Přehled zásahů jednotek SDH MČ povolaných Krajským operačním střediskem HZS Zlínského kraje

	2012	2013	2014
Jaroslavice	4	1	4
Klečůvka	–	2	1
Kostelec	8	4	3
Lhotka	1	1	1
Louky	2	2	2
Lužkovice	–	1	1
Malenovice	4	5	3
Mladcová	1	3	–
Prštné	–	1	–
Salaš	2	1	–
Štípa	4	6	8
Velíková	–	1	1
Celkem	26	28	24

Příprava zaměstnanců SMZ v oblasti PO

Technik požární ochrany v průběhu roku prováděl školení 52 vedoucích zaměstnanců, 138 zaměstnanců a 8 členů požárních hlídek v oblasti požární ochrany podle požadavků a potřeb odborů nebo oddělení.

Oblast ekonomiky, provozu techniky a údržby objektů

Oblast ekonomiky

OKŘaO komplexně zajišťuje a zodpovídá za oblast evidence a účetnictví majetku v péči OKŘaO, CO, JPO II/1 a JSDH MČ. Tato oblast zahrnuje:

- administrativní činnost;
- vedení evidence, uložení, využití a kontrolu pořízeného a svěřeného majetku;
- zpracování a kontrolu rozpočtu včetně rozdělení na jednotlivé JSDH MČ;
- komplexní řešení ekonomické problematiky a agendy spojené s údržbou a provozem techniky a materiálu přiděleného do péče OKŘaO;
- komplexní řešení ekonomické problematiky a agendy spojené s údržbou a provozem nemovitostí přidělených do péče OKŘaO;
- zpracování faktur, objednávek a pokladních poukazů a vystavování podkladů pro ně;
- řešení pronájmu hasičských zbrojnic;
- zpracování smluv na pronájmy, asistence a příprava materiálů do RMZ a ZMZ;
- vedení, zpracování a řešení dotací přijatých od KÚ pro JPO II/1 a JSDH MČ;
- periodickou inventarizaci majetku (příjemky, převody, likvidační protokoly), dokladovou inventarizaci účtů;
- provádění kontrol majetku a finanční kontroly.

V roce 2014 OKŘaO zpracovalo, řešilo a komplexně dořešilo celkem 954 faktur a pokladních poukazů a dále vystavilo 169 objednávek a zrealizovalo požadovaný materiál, opravy a revize techniky a příslušné služby.

Přehled faktur a pokladních poukazů u OKŘaO

Zpracováno pro	Faktury		Pokladní poukazy	
	2013	2014	2013	2014
JPO II/1	170	144	62	53
JSDH MČ	368	487	75	59
OKŘaO	164	119	38	25
CO	83	55	15	12
Celkem	785	805	190	149

Přehled členění vystavených objednávek OKŘaO

Objednávky	2012	2013	2014
do 20 000 Kč	125	153	111
nad 20 000 Kč	23	45	55
nad 100 000 Kč	–	–	3
Celkem	148	198	169

Oblast provozu a údržby techniky v péči OKŘaO

V oblasti provozu a zabezpečení techniky byla činnost oddělení zaměřena na připravenost techniky jednotek sboru dobrovolných hasičů MČ SMZ a techniky sloužící pro zabezpečení činnosti KŠ ORP Zlín. Zvláštní pozornost byla věnována:

- provádění koordinace využití a provozu vozidel OKŘaO, JPO II/1 a 12 JSDH MČ;
- zabezpečení průběžného doplňování PHM, včetně hodnocení spotřeby a údržby;
- zajišťování technické pomoci v případě poruchy vozidla nebo havárie techniky;
- zajišťování pravidelné STK vozidel JSDH MČ SMZ, včetně komplexního zabezpečení jejího průběhu, případně zabezpečení následných oprav zjištěných závad;
- dohledu a kontrole kvality prováděných oprav;
- dodržení zásad při zařazení nových vozidel a techniky do provozu;
- přípravě podkladů a zabezpečení pojištění vozidel;
- kontrole a vyřizování pojistných událostí vozidel a techniky.

Přehled vozidel a techniky v péči OKŘaO

Typ vozidel a techniky	OKŘaO	JPO II/1	JSDH MČ	Celkem
Vozidlo osobní	1	1	–	2
Vozidlo dodávkové	1	–	–	1
Vozidlo speciální lehké DA	–	–	9	9
Vozidlo speciální těžké CAS	–	1	4	5
Vozidlo PRAGA V3S	1	–	–	1
Přívěs	1	1	7	9

Vozidla a přívěsy

	4	3	20	27
celkem	4	3	20	27
Střikačka PS-12	–	–	7	7
Střikačka PMS-12	–	–	5	5
Kalové čerpadlo KMČ WT 40	–	–	15	15
Plovoucí čerpadlo	–	1	12	13
Elektrocentrála	3	1	13	17
Elektrické kalové čerpadlo	–	1	12	13
Motorová pila	1	4	2	7
Odvlhčovač vzduchu	13	5	–	18

Technika celkem

	12	12	66	95
Technika celkem	12	12	66	95

Celkem vozidla a technika v péči OKŘaO

	17	15	86	122
Celkem vozidla a technika v péči OKŘaO	17	15	86	122

Oblast provozu a údržby objektů

V oblasti provozu a údržby 20 svěřených objektů plnilo OKŘaO v průběhu roku 2014 především tyto úkoly:

- zajištění provozu 12 hasičských zbrojnic (HZ) a pronajatých suterénních prostor HZ Kostelec soukromé osobě (v 5 HZ jsou souběžně umístěna i sídla kanceláří místních částí SMZ);

- zabezpečení úklidu, vytápění, provozní údržby objektů;
- doplňování evidence (včetně vkladů do registru nemovitostí), dokladů, čísel popisných k jednotlivým budovám HZ Zlín – Lhotka, Salaš, Mladcová, Jaroslavice a kolaudace HZ Zlín-Štípa;
- předávání a přebírání nebytových prostor na základě smluv uzavřených dle rozhodnutí RMZ;
- zpracování výpočtových listů energií a služeb, kontrolu nákladů vynaložených nájemcem na opravy a technické zhodnocení pronajatých prostor dle pravidel schválených RMZ;
- hospodaření s energiemi, sledování a evidence spotřeb, jejich rozúčtování a přefakturace koncovým spotřebitelům – platby;
- přihlášky a odhlášky měřidel energií, zřizování odpočtů pro nájemníky;
- zabezpečování pronájmu společenských místností v HZ členům JSDH MČ a jejich finanční vyúčtování;
- spolupráce při přípravě stavební dokumentace a pro stavební úpravy;
- spolupráce při změně užívání rodinného domu v Lužkovicích za účelem přebudování na hasičskou zbrojnici JSDH MČ Zlín-Lužkovice;
- kontrola, péče a starost o objekty HZ a zabezpečování jejich běžné údržby.

Přehled objektů v péči OKŘaO

Objekt	OKŘaO	JPO II/1	JSDH MČ	Celkem
STOÚ PPS I	1	–	–	1
STOÚ PPS II	1	–	–	1
STOÚ PPS III	1	–	–	1
STOÚ PPS IV	1	–	–	1
STOÚ Zlín–Malenovice	1	–	–	1
Sklad CO	2	–	–	2
HZ Zlín–Prštné	–	1	–	1
HZ MČ SMZ	–	–	11	11
Celkem	7	1	11	19

K zabezpečení hospodárného, efektivního a účelného výkonu OKŘaO, zabezpečení včasného zjištění a vyhodnocení i minimalizace provozních, finančních, právních a jiných rizik vznikajících v souvislosti s různorodou činností OKŘaO, stanovených cílů a záměrů, bylo v roce 2014 ve smyslu směrnice č. 9/2009 u OKŘaO provedeno 7 předběžných řídicích kontrol veřejných výdajů s výsledkem – bez podstatných nedostatků.



ODDĚLENÍ PREVENCE KRIMINALITY A SPORTOVIŠŤ

PaedDr. Igor Zipper, vedoucí oddělení



Do kompetencí oddělení jsou začleněny činnosti na úseku:

- prevence kriminality;
- zdravotnictví;
- správy městských sportovišť a podpory sportu;
- správy Fondu mládeže a tělovýchovy, Fondu zdraví;
- metodické vedení organizačních složek města – Linka SOS Zlín a Středisko volného času – Ostrov radosti.

Oblast prevence kriminality

V oblasti prevence kriminality oddělení zpracovává a realizuje programy prevence kriminality a rizikových projevů chování na místní úrovni. Koordinuje a monitoruje činnost v oblasti prevence kriminality na území města a ve spolupráci s preventivně informačním oddělením Policie ČR KŘ Zlín vytváří programy a postupy s cílem snížit kriminalitu ve městě. V této činnosti spolupracuje i s krajským koordinátorem prevence kriminality Krajského úřadu Zlínského kraje a krajským protidrogovým koordinátorem.

Aktivně spolupracuje s nestátními neziskovými organizacemi, které vyvíjejí činnost v oblasti prevence rizikových projevů chování dětí a mládeže.

Zpracovává přestupky na úseku zdravotnictví dle ust. § 29, přestupky na úseku ochrany před alkoholismem a jinými toxikomaniami dle ust. § 30, přestupky dle ust. § 31 na úseku školství a výchovy mládeže a ostatní přestupky proti pořádku v územní samosprávě dle ust. § 46 a dle ust. § 47 odst. 1 písm. a) a ust. § 48 zákona č. 200/1990 Sb., o přestupcích, ve znění pozdějších předpisů a řeší správní řízení dle zákona č. 379/2005 Sb., o opatřeních k ochraně před škodami způsobenými tabákovými výrobky, alkoholem a jinými návykovými látkami.

Statistika projednávaných přestupků v roce 2014

Celkem přestupků	90
vyřízeno blokově	8
vyřízeno příkazem	18
vyřízeno napomenutím	9
vyřízeno pokutou	55
Vybráno na pokutách	54 100 Kč

V roce 2014 se zvýšil počet projednávaných přestupků z oblasti držení nebo pěstování omamných a psychotropních látek, mezi kterými je nejčastěji zastoupeno konopí. V celku stabilní – alespoň z pohledu zachycených přestupků – je výskyt nalévání alkoholických nápojů osobám mladším 18 let, kterého se nejčastěji dopouštějí vůči mladistvým jejich o něco starší kamarádi.

Projekty a akce v oblasti prevence

Na úseku prevence kriminality a dalších sociálně patologických jevů oddělení navázalo na minulá období a pokračovalo v zajišťování a realizaci preventivních aktivit města dle Konceptce prevence kriminality města Zlína na roky 2012–2015. Na základě analýzy kriminality ve statutárním městě, sociodemografické a institucionální analýzy jsou v koncepci stanoveny priority a plány na uvedené období (materiál je zveřejněn na internetových stránkách města).

Hlavní projekty prevence kriminality financované z rozpočtu oddělení

Nabídkový katalog programů primární prevence – obsahem nabídky jsou programy určené žákům mateřských a základních škol. Katalog nabízí učitelům, školním metodikům prevence a dalším zájemcům přehlednou nabídku programů největších realizátorů výchovně-vzdělávacích programů v oblasti prevence rizikových projevů chování u dětí

a mládeže. Všechny nabízené programy se mohou stát součástí naplňování školních minimálních preventivních programů. V elektronické podobě je zveřejněný na stránkách města.

Adaptační kurzy základních škol – tematické pobytové aktivity problémových třídních kolektivů zlínských škol, které mají napomoci formovat kvalitní vztahy mezi spolužáky.

Retízek – mechanické zabezpečení domů a bytů, které zvyšuje bezpečí domova. Je instalováno odbornou firmou na přístupové dveře zájemcům z řad seniorů nebo zdravotně postižených obyvatel města. V roce 2014 bylo provedeno 35 montáží.

Živé náměstí – dlouhodobý projekt, který nabízí veřejnosti nejen v centru města kvalitní zábavu a možnost smysluplného trávení volného času jednotlivcům i celým rodinám. V roce 2014 byly velmi úspěšné dny s tematickým programem, např. Na kole dětem, Lešetínský fašank, Velikonoční jarmark, Hurá na prázdniny, koncertní verze muzikálu Řek Zorba na náměstí Míru, Karneval u zámku a Kouzelný pátek.

Zlín dětem – 3. ročník bezpečnostně vzdělávací akce pro děti a mládež se uskutečnil v pátek 26. 9. 2014 na hřišti 16. ZŠ, Okružní 4685. Moderovaný program nabídl setkání s profesionály z řad Policie ČR, MP Zlín, Záchraně služby ZK, Hasičského záchranného sboru ZK, BESIPu a Českého červeného kříže. Proběhly vědomostní soutěže pro žáky, program ukončily přelety dravců skupiny Seiferos. Celou akci organizačně zajišťovalo oddělení prevence kriminality a sportovišť.

Finančně podpořené dlouhodobé projekty realizované neziskovými organizacemi v oblasti prevence sociálně patologických jevů na rok 2014

Č.	Žadatel	Název projektu	Dotace v Kč
1	Dům Ignáce Stuchlého SKM	Orientační dny	25 000
2	Domek, o.s.	Pět P	88 000
3	Salesiánský klub mládeže	Klub mládeže	150 000
4	Salesiánský klub mládeže	Klub dětí	60 000
5	Salesiánský klub mládeže	Nealkodiskotéky	90 000
6	Salesiánský klub mládeže	Vzdělávání dobrovolníků	50 000
7	Unie Kompas	Klíč – terénní práce s dětmi a mládeží	50 000
8	Unie Kompas	T klub – nízkoprahové zařízení	150 000
9	Sbor Bratrské jednoty baptistů	Fusion	2 000
Celkem			627 000

Oblast zdravotnictví

Distribuce tiskopisů na vydávání omamných a psychotropních látek

Oddělení zajišťuje výrobu a distribuci receptů a žádanků označených modrým pruhem pro osoby provozující zdravotnické zařízení, zařízení ústavní sociální péče nebo odborné veterinární činnosti s místem výkonu ve správním obvodu města Zlína dle vyhlášky č. 54/2008 Sb, o způsobu předepisování léčivých přípravků, údajích uváděných na lékařském předpisu a o pravidlech používání lékařských předpisů, ve znění pozdějších předpisů.

Distribuce receptů a žádanků v roce 2014

objednávky	recepty			žádanky		
	počet	počet bloků	hodnota v Kč	počet bloků	počet žadanek	hodnota v Kč
32	196	4 900	29 792	44	1 100	10 648

Projekty Zdravého města

Oddělení prevence kriminality rovněž realizuje a organizačně zajišťuje jednotlivé projekty Zdravého města, které tematicky patří pod oblast zdravotnictví.

Projekty prevence kriminality schválené a finančně podpořené MV ČR

Město v roce 2014 nepodalo žádost o státní účelovou dotaci. Nepříznivá pro město Zlín jsou hodnotící kritéria pro přidělování dotací, podle nichž je nejdůležitější míra nápadu (výskytu) trestné činnosti v daném městě (lokalitě). Podle republikových statistik MV ČR je město Zlín jedním z bezpečných měst, protože množství trestné činnosti je zde jedno z nejnižších.

Spolupráce s Krajským úřadem Zlínského kraje

V rámci prevence kriminality a protidrogové prevence oddělení úzce spolupracovalo s krajským koordinátorem prevence kriminality a protidrogovým koordinátorem Krajského úřadu Zlínského kraje.

Spolupráce s nestátními neziskovými organizacemi (NNO)

Oddělení dále zajišťovalo součinnost nestátních neziskových organizací vyvíjejících aktivity v oblasti prevence na území města Zlína a pravidelně organizovalo jejich měsíční setkávání na tzv. Informačním servisu.

Velice dobrá spolupráce s aktivními nestátními neziskovými organizacemi se projevila i v tom, že organizace předložily své projekty z oblasti prevence rizikových projevů chování u dětí a mládeže Fondu mládeže a tělovýchovy a na své projekty získaly dotace.

Světový den bez tabáku – dne 25. 5. 2014 proběhla v areálu ZOO Lešná akce „Chcete přestat kouřit? Zastavte se!“. Kuřáci v mobilní „Poradně pro odvykání kouření“ obdrželi rady, jak postupovat při odvykání kouření, zájemci z řad návštěvníků zoo dělali test „Co víte o kouření tabákových výrobků a pasivním kouření“ a děti kreslily letáky proti kouření. Další aktivitou toho dne v rámci „Světového dne bez tabáku“ byla „Vycházka za zdravím“ pro rodiče s dětmi. Trasa vedla lesem od Zimního stadionu L. Čajky přes Maják, kolem Lesního hřbitova až k Domu umění. Děti během vycházky plnily různé úkoly, jak pohybové, tak i vědomostní.

Sítě nekuřáckých restaurací ve Zlíně – již od roku 2010 probíhá možnost registrace zařízení přes návod umístěný na www.zlin.eu v sekci Životní prostředí – Zdravé město, kde je zveřejněn a doplňován seznam přihlášených nekuřáckých zařízení ve městě.

Přednášky organizované oddělením:

Kouření je nemoc, která zabíjí! – 13 přednášek pro žáky 2. stupně ZŠ, které si vyposlechlo cca 350 žáků. Realizované byly jako soutěže žákovských družstev ze znalostí, vítězové obdrželi drobné odměny, proběhly ukázky vlivu kouření na modelu nenarozeného dítěte aj.

AIDS stále hrozí – chraň se! – 9 přednášek pro žáky 9. tříd ZŠ, které si vyposlechlo cca 250 žáků.

Stravovací návyky u mládeže – 6 přednášek nutričního terapeuta pro žáky 2. stupně ZŠ, účast cca 300 žáků. Během přednášek vědomostní soutěže o drobné odměny.

Dentální hygiena – 4 přednášky pro žáky 2. stupně ZŠ, které si vyposlechlo cca 160 žáků.

Výživa u civilizačních onemocnění – Klub seniorů Lužkovice, přednášející pí Martinová.

Překyselení organismu a jeho vliv na život – Klub seniorů Příluky, přednášející Mgr. Schlesinger.

Teoretická a praktická výchova v dopravě předškoláků z MŠ Zlína – organizace a zajištění dopravy a výuky na dopravním hřišti v Malenovicích. Zúčastnily se 4 MŠ, cca 160 dětí.

Týden zdraví – probíhá každoročně ve 2. týdnu měsíce října. Byly uskutečnány různé odborné přednášky, zdrav. měření, cvičení, dny otevřených dveří s konzultacemi odborníků, nabídky zdravé výživy, turistické vycházky aj. Většina akcí byla podpořena z Fondu zdraví města Zlína.

Na 3 základních školách ve Zlíně: Okružní 4685, Kříby 4788 a M. Alše 558, které jsou registrovány v síti Škol podporujících zdraví, a v DDM Astra probíhaly po celý týden aktivity zaměřené na prevenci zdraví, zdravou stravu, sport, ekologii a na pobyt v přírodě. Zapojilo se do nich přes tisíc žáků.

Oblast správy městských sportovišť a podpory sportu

Do správy oddělení patří tato sportovní zařízení:

- Městská sportovní hala a ubytovna, Dukelská 5413;
- hřiště a šatny u sokolovny;
- 2. ledová plocha, Březnická 5513;
- Stadion mládeže Zlín, Hradská 854;
- areál fotbalového hřiště ul. Pasecká;

a další jiná zařízení (budovy):

- budova Unie Kompas, Pod Stráněmi 2505;
- objekt pro oddíl rugby na Stadionu mládeže Zlín;
- objekt pro oddíl juda na ulici Zálešná č. p. 4069.

Do oblasti podpory sportu a sportovišť město vložilo i část finančních prostředků (příjmů), které alokuje příslušný finanční úřad městu z výnosů z výherních hracích terminálů.

Výčet nákladů na rekonstrukce, opravy a udržování budov, které jsou ve správě oddělení v Kč (náklady nad 50 000 Kč)

Oprava střechy na Městské sportovní hale, Dukelská 5413, Zlín	779 352
Úprava střídacích a trestných lavic pro bezbariérový přístup na 2. ledové ploše – PSG Aréna Zlín, Březnická 5513	224 455
Záchytná síť za brankou – hřiště SK Paseky Zlín	258 246
Vypracování projektové dokumentace pro akci Objekt zázemí pro sportovce na Stadionu mládeže ve Zlíně	399 300
Rekonstrukce kotelny a rozvodů teplé vody, včetně výměny radiátorů v objektu šaten u sokolovny, ul. Sokolská 4427, Zlín	927 519
Rekonstrukce vstupů a výměna oken na objektu šaten u sokolovny, ul. Sokolská 4427, Zlín	667 786
Havarijní oprava vnitřních prostor sauny v Městské sportovní hale, ul. Dukelská 5413, Zlín	362 423

Do správy oddělení s povinností administrace patří **Komise tělovýchovy, mládeže a sportu** Rady města Zlína, která pracovala ve složení: předseda – František Pilka, členové – Ondřej Běťák, Ing. Jan Krejčí, Radek Šenkeřík, Karel Topič, Ing. Khaled Orfali, Ing. Petr Venený, Mgr. Pavel Chwaszcz,

Ing. Jan Štětkař, Mgr. Karel Jankovič, Bc. Jiří Večerka, Milan Foukal, PhDr. Vlasta Mayerová, Josef Šlahař, Mgr. Michal Cholek.

V roce 2014 se Komise tělovýchovy, mládeže a sportu Rady města Zlína sešla ke svému jednání 5x.

Hlavní řešenou problematikou byla příprava akce „Vyhlášení nejúspěšnějších sportovců za rok 2014“, dále dotace na úhradu provozu tělovýchovných zařízení, dotace na provoz koupališť ve Zlíně na rok 2014, plán investičních akcí v oblasti tělovýchovy a sportu, rozpočet tělovýchovy na rok 2014, rozdělení příjmu z loteriijních a sázkových her, novelizace Statutu a Pravidel pro rozdělování dotací z FMTV.

Vyhlášení nejúspěšnějších sportovců a sportovního kolektivu města Zlína za rok 2013

V roce 2014 se již po devatenácté konalo vyhlásování nejúspěšnějších sportovců města Zlína. Ocenění je udělováno na návrh sportovních organizací působících na území města Zlína.

Deset nejúspěšnějších sportovců města Zlína

Bartoš Adam – volejbal

Hálová Kateřina, Mgr. – atletika

Hamrlik Martin – lední hokej

Hradil Jiří – orientační závody na horských kolech

Pavliš Tomáš – vzpírání

Písek Ludvík – krasojízda, sálová cyklistika

Pleva Petr – atletika

Stojar Lukáš – inline hokej

Strapková Markéta – plavání

Vabroušek Petr – triatlon

Cena primátora v kategorii mládeže

Macek Roman – fotbal

Nejúspěšnější zdravotně postižený sportovec

Procházková Marcela – alpské lyžování

Nejúspěšnější sportovní kolektiv

PSG Zlín – lední hokej, muži

Neinvestiční dotace z rozpočtu města na úhradu nákladů tělovýchovných zařízení

Z rozpočtu města, § 3419 Tělovýchovná a zájmová činnost, jsou každoročně poskytovány dotace velkým sportovním organizacím, které mají vlastní sportoviště nebo sportoviště v dlouhodobé výpůjčce nebo nájmu na území města Zlína, na úhradu nákladů těchto tělovýchovných zařízení. Dotace u organizací HC PSG Zlín, FC FASTAV a Zlínské aplikované sporty byly navýšeny z příjmu loteriijních a sázkových her.

Neinvestiční dotace na provoz a činnost

TJ Sokol Malenovice	205 000 Kč
TJ Sokol Prštné	184 000 Kč
Orel – jednota Zlín	398 000 Kč
TJ Sokol Zlín	383 000 Kč
Sportovní kluby Zlín	5 980 000 Kč
HC PSG Zlín, z.s.	9 250 000 Kč
Handbal club Zlín	1 100 000 Kč
Volejbalový sportovní klub Zlín	1 100 000 Kč
Sportovní klub basketbalu	400 000 Kč
FC FASTAV	3 500 000 Kč
Zlínské aplikované sporty	200 000 Kč
Celkem	22 700 000 Kč

Investiční a neinvestiční dotace:

Tenisový klub SK Zlín – dotace na opravu betonových stupňů, nákup a montáž plastových sedaček	250 000 Kč
Klub moderní gymnastiky SK Zlín – nákup gymnastických kobereců	50 000 Kč
FK Příluky – oprava objektu šaten	75 000 Kč
TJ Sokol Zlín-Prštné – rekonstrukce střechy sokolovny	400 000 Kč
FC Zlín – dotace na opravu šaten a zázemí pro juniorské družstvo	50 000 Kč
FK Štípa – dotace na opravu vnitřních prostor kabin	150 000 Kč
Sportovní kluby Zlín – dotace na rekonstrukci kotelny v areálu Vršava	400 000 Kč
FK Lužkovice - Želechovice – dotace na opravu havarijního stavu odpadů a kanalizace	50 000 Kč
Sportovní kluby Zlín – dotace na rekonstrukci sociálního zařízení v hale stolního tenisu, Podvesná XIV	200 000 Kč
Volejbalový sportovní klub Zlín – dotace na výdaje spojené s účastí družstva mužů VSC Fatra v Evropském poháru volejbalové federace CEV	200 000 Kč
TJ Sokol Zlín-Kostelec – dotace na zateplení a hydroizolaci střešního pláště objektu TJ Sokol Kostelec	390 000 Kč
Sportovní kluby Zlín – dotace na rekonstrukci ohřevu teplé vody, fotbalový areál Zlín, Letná, Tyršovo nábř. 4381	200 000 Kč
Klub moderní gymnastiky – dotace na uspořádání Vánoční akademie k 50. výročí založení klubu	30 000 Kč
Český sledge hokej, o.s. – dotace na podporu reprezentace českého sledge hokeje	150 000 Kč
Atletický klub Zlín, z.s. – dotace na oslavy 90. let zlínské atletiky	30 000 Kč
TJ Sokol Zlín-Prštné – dotace na omítky a dodávku a montáž klempířských prvků v rámci stavebních úprav objektu sokolovny v Prštném	50 000 Kč
Junák – svaz skautů a skautek ČR, 6. středisko Zlín – dotace na vybudování přístřešku na dětském hřišti	30 000 Kč
FK Lužkovice - Želechovice – dotace na 1. etapu rozšíření šaten	80 000 Kč
Spolek pro realizaci sochy Emila Zátopka na Stadionu mládeže ve Zlíně, z.s. – dotace na realizaci sochy Emila Zátopka	500 000 Kč
Plavecký klub Zlín – dotace na výdaje spojené s činnostmi mládežnických družstev	350 000 Kč
Zlínský plavecký klub – dotace na výdaje spojené s činnostmi mládežnických družstev	350 000 Kč
Sportovní kluby MP Zlín – dotace na zajištění XIV. ročníku kynologických závodů O pohár ředitele MP Zlín	30 000 Kč
Sdružení hasičů Čech, Moravy a Slezska, Okresní sdružení hasičů Zlín – dotace na akci O putovní pohár primátora města Zlína – finále Zlínské ligy mladých hasičů	30 000 Kč
Christophe DelattreDotace na projekt „Zlín Pétangue 2014“	30 000 Kč
Celkem	3 975 000 Kč

Dotace z rozpočtu města na úhradu provozu veřejných koupališť

Koupaliště Louky, s.r.o. – koupaliště Louky	250 000 Kč
--	------------

Oblast správy Fondu mládeže a tělovýchovy a Fondu zdraví

Město zřizuje několik účelových fondů. **Fond mládeže a tělovýchovy (FMTV)**, který je součástí náplně oddělení, je zřízen k podpoře činností v oblasti dětí a mládeže, tělovýchovy a k podpoře programů v oblasti sociálně patologických jevů. Z prostředků fondu jsou podporovány zejména dětské, mládežnické a sportovní organizace zaměřené na primární prevenci sociálně patologických jevů.

Správní rada FMTV: předseda – František Pilka, členové – Ondřej Běťák, Milan Foukal, Mgr. Pavel Chwaszcz, Mgr. Karel Jankovič, Ing. Jan Krejčí, Jaromír Schneider, Karel Topič, Ing. Jan Štětkář.

Fond mládeže a tělovýchovy je interně rozdělen na fond mládeže, fond tělovýchovy a fond prevence.

Z fondu mládeže byly dotace přiděleny na činnost mládežnických organizací a táborové pobyty dětí.

Z fondu tělovýchovy byly dotace přiděleny na činnost sportovních organizací a akce nadregionálního – republikového významu.

Z fondu prevence byly dotace přiděleny na projekty prevence sociálně patologických jevů u dětí a mládeže.

V roce 2014 bylo projednáno 228 žádostí a vyplaceno celkem 11 116 267 Kč.

Přehled čerpání fondu

Rok	Příděl do fondu v Kč	Čerpání v Kč
2009	10 000 000	10 019 419
2010	10 000 000	10 038 042
2011	10 000 000	9 729 916
2012	11 600 000	9 893 211
2013	9 700 000	10 332 984
2014	9 910 000	11 116 267

Fond zdraví (FZ)

Oddělení zajišťuje činnost Fondu zdraví města Zlína a připravuje podklady pro správní radu Fondu zdraví. Fond je zřízen k podpoře preventivních zdravotních programů a projektů podporujících zdravý životní styl.

Správní rada Fondu zdraví v roce 2014 pracovala ve složení: předseda – RNDr. Bedřich Landsfeld, členové – Ing. Karla Suchá, Jana Králová, Ing. Ivan Skřivánek a Vítězslav Vicherek.



V roce 2014 město podpořilo částkou 1 282 700 Kč celkem 70 projektů, činností a akcí.

Č.	Předkladatel projektu	Popis projektu	Schválená dotace v Kč
1	Česká obuvnická a kožedělná asociace	Diagnostické a poradenské centrum v oblasti péče o nohy – prevence a terapie deformit a funkčních poruch nohou	100 000
2	Samari, o.s.	Klub zdraví Samari	5 000
3	Střední zdravotnická škola a vyšší odborná škola zdravotnická Zlín	Mosty	8 000
4	Osteologická Akademie Zlín, o.p.s.	Žena z ocele – psychická a fyzická odolnost žen s osteoporózou, před a po zlomeninách	100 000
5	Mamma HELP, sdružení pacientek s nádorovým onemocněním prsu, o.s.	MAMMA HELP CENTRUM Zlín	100 000
6	ONYX Zlín, o.p.s.	K centrum Zlín	230 000
7	ONYX Zlín, o.p.s.	Streetwork Zlín	85 000
8	Oblastní spolek ČČK Zlín	Intenzivní kampaň získávání a oceňování bezpříspěvkových dárců krve	30 000
9	Oblastní spolek ČČK Zlín	Výchova obyvatel k šíření pravidel poskytování první pomoci	10 000
10	Oblastní spolek ČČK Zlín	Výuka poskytování předlékařské první pomoci pro žáky 9. tříd ZŠ ve Zlíně	50 000
11	Oblastní spolek ČČK Zlín	Oblastní kolo Soutěže mladých zdravotníků	8 000
12	Oblastní spolek ČČK Zlín	Příspěvek na pořízení síťové jízdenky MHD pro dárcе krve ze Zlína, držitele Zlaté medaile MUDr. Janského	230 000
13	Střední škola pedagogická a sociální Zlín, s.r.o.	Olympiáda mateřských škol	50 000
14	Sdružení přátel Dětského domova a Speciálních škol Zlín	Barevný svět 2014	25 000
15	Svaz tělesně postižených v ČR, o.s. OO Zlín	Rekondiční pobyt	3 600
16	Svaz tělesně postižených v ČR, o.s. OO Zlín	Rekondiční pobyt	3 000
17	Svaz tělesně postižených v ČR, o.s. OO Zlín	Rekondiční pobyt	3 000
18	Společnost Parkinson, o.s.	Rekondiční pobyty	6 000
19	Svaz diabetiků ČR, ÚO Zlín	Rekondiční pobyt	4 800
20	ONKO Zlín	Rekondiční pobyt pro onkologické pacienty ze Zlína	5 100
21	SPCCH v ČR, o.s., OO Zlín	Rekondiční pobyt pro osoby s roztroušenou sklerózou	2 100
22	SPCCH v ČR, o.s., OO Zlín	Rekondiční pobyt pro osoby s vertebrogenním syndromem	17 100
23	SPCCH v ČR, o.s., OO Zlín	Rekondiční pobyt pro osoby s diabetem	9 300
24	SPCCH v ČR, o.s., OO Zlín	Rekondiční pobyt pro osoby s respiračním onemocněním	6 600
25	SPCCH, o.s. ZO diabetiků Zlín	Rehabilitační léčebný pobyt pro osoby postižené diabetem	6 600
26	SPCCH, o.s. ZO VERTEBRO Zlín	Léčebně edukační a rehabilitační pobyt	12 000
27	SPCCH, z.s. ZO Zlínský kraj	Rekondiční pobyt pro osoby postižené civilizačními chorobami	4 500
28	SPCCH, z.s. ZO Zlínský kraj	Léčebně edukační a rehabilitační pobyt	8 100
29	Společnost Parkinson, o.s.	Podpora pohybových, logopedických a kulturních aktivit pro nemocné Parkinsonovou nemocí	8 000
30	SPCCH v ČR – ZO RESPI Zlín	Činnost SPCCH – zákl. organizace RESPI Zlín v roce 2014	4 000
31	SPCCH, o.s. ZO VERTEBRO Zlín	Činnost ZO pro plnění programu sociální rehabilitace	5 000
32	SPCCH, o.s. ZO ROSKA Zlín	Činnost Základní organizace ROSKA Zlín	2 000
33	SPCCH v ČR, o.s., ZO diabetiků Zlín	Činnost ZO pro plnění projektu sociální rehabilitace	4 000
34	ONKO Zlín	Činnost organizace	4 000
35	Svaz tělesně postižených v ČR, o.s., OO Zlín	Preventivně zdrav. program pro osoby se zdravotním postižením a seniory	12 000
36	Svaz tělesně postižených v ČR, o.s., MO Zlín	Činnost Svazu tělesně postižených v ČR, o.s., MO Zlín 2014	4 000
37	Svaz diabetiků ČR, ÚO Zlín	Jak žít s diabetem – činnost ÚO SD Zlín	4 000
38	Spolek přátel Dětského domova a Speciálních škol Zlín,	Canisterapie v Dětském domově, Mateřské škole, Základní škole a Praktické škole Zlín	5 000
39	Základní škola Zlín, Okružní 4685, p.o.	Týden zdraví ve zdravé škole	14 000
40	Základní škola Zlín, Křiby 4788, p.o.	Klauniáda plná soutěží a zdravého pohybu	14 000

41	Základní škola Zlín, Mikoláše Alše 558, p.o.	Hravá a zdravá sobota na Podhoří	13 000
42	Střední zdravotnická škola a Vyšší odborná škola zdravotnická Zlín	Zdravý život	5 000
43	Střední škola obchodně technická, s.r.o.	Škola otevřená na celý život	10 000
44	Spolek přátel Dětského domova a Speciálních škol Zlín	Týden zdraví aneb jde to i jinak...	12 000
45	Sdružení ředitelů mateřských škol Zlínského kraje	Přirozený pohyb jako prevence obezity	3 000
46	Sportovní klub Rytmik Zlín	Cvičíme (a jíme) pro své zdraví	4 000
47	Sportovní klub Přátelé evropských vrcholů Zlín	Podzimní víkend v Chříbech dne 11. 10. 2014	6 000
48	Dobrý pohyb, občanské sdružení	Lukostřelnice Zlín – open for week 2014	3 000
49	SPCCH v ČR, o.s., ZO diabetiků Zlín	Akce organizace v Týdnu zdraví na podporu zájmu občanů o zdraví vlastní a obecně o podporu zdravého způsobu života	7 000
50	Svaz diabetiků ČR, ÚO Zlín	Prevence proti diabetu vč. komplikací dia., zdravý životní styl	3 000
51	Oblastní spolek ČČK Zlín	Červený kříž Zlín pro Týden zdraví	30 000
52	MEDICAL POINT, s.r.o.	Fyzioterapie není masáž	20 000
53	Aktivně životem o.p.s.	Zdravé jídlo a pohyb v přírodě pro zlínské rodiny s dětmi	2 000
54	Společnost Parkinson, o.s.	Co je Parkinsonova nemoc	3 600
55	Centrum služeb postiženým Zlín, o.p.s.	Život se schizofrenií	6 000
56	Centrum služeb postiženým Zlín, o.p.s.	Pohoda v duši	6 000
57–70	14 fyzickým osobám	Na canisterapeutickou činnost	70 000
Celkem schválené dotace			1 361 400

Oblast správy organizačních složek

Oddělení prevence kriminality a sportovišť metodicky vede činnost organizačních složek města organizačně začleněných pod jeho správu. Jsou jimi Středisko volného času – Ostrov radosti a Linka SOS Zlín. Oddělení zajišťuje veškerou ekonomicko-provozní agendu a administraci rozpočtů těchto organizačních složek včetně průběžného zpracovávání faktur. Spolupracuje na přípravě a zpracování jejich jednotlivých rozpočtů, řeší rozpočtová opatření.

Schválený rozpočet provozních výdajů na rok 2014:

Organizační složka	Částka v Kč
Středisko volného času	
– Ostrov radosti, Kotěrova 4395	728 000
Linka SOS	69 000

Středisko volného času – Ostrov radosti

Organizaci tvoří dvě části, středisko pro volný čas dětí a mládeže a středisko pro volný čas zdravotně postižených, tj. Středisko volného času – Ostrov radosti a detašované pracoviště Klub Íčka. Obě části jsou organizační složkou města s jedním vedoucím.

– Pracoviště na Kotěrově ulici

Základní formou činnosti střediska je vytváření podmínek pro spontánní volnočasové aktivity a zájmovou činnost dětí a mládeže příslušné cílové skupiny, tj. děti a mládež ve věku 6–17 let. Zařízení poskytuje možnosti pro aktivní seberealizaci a naplňování zájmů i potřeb co nejširšího okruhu dětí a mládeže. Svoji činností naplňuje základní poslání nespe-

cifické i specifické primární prevence rizikových projevů chování napříč populací.

Nevšední aktivity jsou rozděleny do skupin dle věku, schopností a zájmů. Dělí se na pravidelné (pravidelně se opakující, předem a konkrétně stanovené akce, jako jsou např. kroužky: Vaření, Výtvarný ateliér, Výuka kresby, Doučovák, Tvoření, Počítačová základka, Taneční, Playstation aj.; či hry pro osobní rozvoj dětí i rozvoj schopnosti spolupráce skupiny) a nepravidelné (workshopy na téma: kouření, alkohol, záškoláctví, drogy, sexuální výchova, dodržování pravidel a řádů, kybergrooming nebo besedy na aktuální téma). Do nabídky se řadí i sportovní akce, kulturní akce, vycházky do přírody, individuální práce, odborné poradenství, spontánní činnost. Součástí prevence jsou i pravidelná sobotní dopoledne ve Středisku, která se uskutečňují jednou za měsíc, nebo prázdninové „Nocování“ ve Středisku.

Odrzem kvality práce a přitažlivosti nabídky Střediska pro cílovou skupinu je každoroční nárůst návštěvníků.

– Pracoviště na ul. M. Knesla

Klub sloužící zdravotně postiženým dětem, mládeži i dospělým sídlí v budově jeslí. Jeho hlavním cílem zůstává umožnění aktivního využití volného času zdravotně postiženým, a to prostřednictvím specificky orientovaných klubových aktivit.

Klienty tvoří zdravotně postižení ve věku 7 až 67 let z širší spádové oblasti Zlínska. Struktura zdravotního postižení klientů je různorodá. Převažují klienti s těžkým tělesným postižením, ovšem zařízení navštěvují i klienti se smyslovým nebo lehkým mentálním postižením.

Středisko volného času – Ostrov radosti – návštěvnost rok 2014

Měsíc	1.	2.	3.	4.	5.	6.	7.	8.	9.	10.	11.	12.	Celkem
Dětí v SVČ	486	472	491	509	548	601	565	578	506	542	442	363	6 103
Klientů Klub Íčka	195	186	189	175	188	244	134	150	223	190	182	149	2 205

Větší akce v jednotlivých měsících 2014

Počet akcí	8	9	11	12	12	11	9	10	11	11	9	10	123
------------	---	---	----	----	----	----	---	----	----	----	---	----	------------

Ke zdařilým aktivitám můžeme přiřadit reprezentaci Zlína na mezinárodním hudebním festivalu zdravotně postižených Souznění 2014 v Karlových Varech, PARAPARÁDU, Zlínský Vorvaň 2014, celoroční prezentaci „Klub lčka“ v prostorách Domu kultury ve Zlíně.

Linka SOS Zlín

Linka SOS Zlín je telefonickou linkou důvěry, která vznikla v roce 1995 v rámci programu prevence sociálně patologických jevů. V roce 2007 ji jako sociální službu zaregistroval na základě zákona č. 108/2006 Sb. Krajský úřad Zlínského kraje. Její základní funkcí je nepřetržitě poskytování telefonické krizové pomoci občanům v tísni, další formou této práce je internetové poradenství. To se prezentuje na webových stránkách linky, samostatně je nabízena Schránka SOS, která je určena především dětem a mládeži. Doplnkovou formou činnosti představují besedy pro žáky a studenty škol na území Zlína.

Prostřednictvím linky je občanům poskytována okamžitá odborná pomoc směřující k řešení nepříznivé životní situace, kterou se jim nedaří zvládnout vlastními silami. Činnost linky má návaznost na místní síť psychosociální pomoci, rovněž však na sociální služby i odborná a poradenská pracoviště s širší působností. V závažných případech ohrožení života linka spolupracuje s pracovišti integrovaného záchranného systému a rychlé zdravotnické pomoci.

Z kontaktů na linku převládají hovory související s nepříznivým psychickým stavem, problémy v rodině a partnerskými problémy. U sociálně patologických jevů je zaznamenán nárůst kontaktů s tématem zadlužení, ztráty zaměstnání, nadužívání alkoholu a domácího násilí. V jiných případech se občané na linku obracejí s žádostí o poskytnutí informace, doporučení určité formy pomoci či sociální služby a vyhledání potřebného kontaktu.



Celkový přehled kontaktů na Linku SOS za rok 2014

Měsíc	1.	2.	3.	4.	5.	6.
telefonických	238	175	191	209	162	207
internetových	7	6	1	1	1	5
Měsíc	7.	8.	9.	10.	11.	12.
telefonických	209	240	215	220	196	174
internetových	0	0	3	7	7	10
Celkem	telefonických		internetových			
	2 436		48			

Pracovníci linky uskutečnili pro základní a střední školy na území města 14 besed zaměřených na problematiku sociálně patologických jevů, kterých se zúčastnilo celkem 359 žáků a studentů.

Telefonická pomoc je zajišťována na čísle 577 431 333 a v závěru roku 2013 došlo k rozšíření nabídky zřízením nového čísla 778 400 170. Tento krok směřoval k zlepšení dostupnosti služeb linky pro uživatele mobilních telefonů. Internetové poradenství probíhá na e-mailové adrese sos@zlin.cz nebo přes formulář na www.soslinka.zlin.cz. Další internetová prezentace s názvem **Schránka SOS** je určena především školní mládeži. S řešením problémů zde pomáhá tzv. „modrý slon“, který je logem linky.



ODDĚLENÍ PERSONÁLNÍ A VZDĚLÁVÁNÍ

Mgr. Ivana Doležalová, vedoucí oddělení



Oddělení personální a vzdělávání vykonává komplex činností zajišťujících oblast lidských zdrojů v celé její škále. Činnosti jednoznačně spadají do oblasti výkonu samostatné působnosti; při jejich výkonu se řídí zákoníkem práce a nařízeními vlády, která jej rozpracovávají zejména v oblasti odměňování za práci, dále zákony o sociálním a zdravotním pojištění, zákonem o daních z příjmu a dalšími právními předpisy.

Oddělení zodpovídá za zpracování plánu organizace v oblasti celkového počtu zaměstnanců, rozpočtu platů zaměstnanců, odměn za výkon veřejné funkce, ostatních plateb za provedenou práci, povinného pojištění placeného zaměstnavatelem a dalšího vzdělávání. Účastní se kolektivního vyjednávání.

Státní správu nevykonává.

Oblast personalistiky

- Zajišťuje koncepci systému vzdělávání úředníků ve smyslu zákona č. 312/2002 Sb., o úřednících územních samosprávných celků, profesního vzdělávání ostatních zaměstnanců a zvyšování kvalifikace pro obě základní skupiny zaměstnanců.
- Zajišťuje rozvoj personálních činností v oblasti strategického řízení lidských zdrojů.
- Zajišťuje styk s úřady v pracovněprávní oblasti (jednání s Úřadem práce ve Zlíně, orgány sociálního zabezpečení) a zdravotními pojišťovnami.
- Realizuje příjem a uvolňování zaměstnanců (interní a externí zdroje, eventuelní spolupráce s personálními agenturami, výběrová řízení vedená dle zákona o úřednících územních samosprávných celků, povinnosti při zaměstnávání osob se zdravotním postižením).
- Zajišťuje zaměstnanecké záležitosti (evidence všech zaměstnanců organizace, osobní spisy zaměstnanců,

znik, změna a skončení pracovního poměru, pracovní smlouvy, dohody o pracích konaných mimo pracovní poměr, evidence odpracované doby a kontrola jejího dodržování, mateřské a rodičovské dovolené zaměstnankyň/zaměstnanců, zvláštní pracovní režimy, pracovnílékařská péče).

- Zodpovídá za zpracování metodiky hodnocení zaměstnanců, spolupracuje při hodnocení zaměstnanců a zodpovídá za uložení záznamů z hodnocení jednotlivců.
- Spolupracuje s tajemnicí MMZ a příslušnými vedoucími zaměstnanci při stanovování platů (tarifní plat a další složky platu) a odměn.

Oblast odměňování

- Zajišťuje komplexní zpracování příjmů ze závislé činnosti, odměn za výkon veřejné funkce, odměn vyplácených na základě dohod o pracích konaných mimo pracovní poměr, náhrad platů za prvních 14 dnů v době pracovní neschopnosti a jejich výplatu.
- Spolupracuje s oddělením účtáren při integraci výsledků zpracování příjmů ze závislé činnosti a odměn za výkon veřejné funkce do účetnictví a s jednotlivými nositeli projektů při jejich postupném vyúčtování.
- Zajišťuje komplexní zpracování agend spojených se sociálním, nemocenským, důchodovým a zdravotním pojištěním, s povinným pojištěním zaměstnavatele a s příspěvkem zaměstnavatele na penzijní připojištění či doplňkové penzijní spoření.
- Vystavuje potvrzení z archivů zaniklých organizací.
- Spolupracuje s referentem požární ochrany a referentem bezpečnosti a ochrany zdraví při práci v oblasti školení zaměstnanců o předpisech v bezpečnosti práce a vytváření vhodných pracovních podmínek.

- Zodpovídá za zpracování a včasné odeslání předepsaných statistických výkazů a údajů do Informačního systému o platech.

Ke dni 1. 1. 2014 byl Radou města Zlína schválen počet zaměstnanců přepočtený na plně zaměstnané ve výši 663,3 osob.

V průběhu roku docházelo k dalším organizačním změnám, vzniklo oddělení tiskové, došlo k úpravě názvu Odboru kultury (nově Odbor kultury a památkové péče), s cílem usnadnit orientaci občanům, kteří proces projednávání stavebních úprav svých objektů zde započnou, a k úpravě názvu oddělení cestovního ruchu a informací. Jako nejvýraznější změnu lze uvést sloučení oddělení bytového a oddělení bytové správy do oddělení správy domů v Odboru ekonomiky a majetku s účinností od 1. 9. 2014, čímž se posílily vzájemné vazby činností a výkon těch, které jsou zaměřeny na opravy domovního fondu. V Odboru sociálních věcí byl v rámci projektu standardizace sociálních služeb v oblasti sociálně-právní ochrany dětí posílen počet sociálních pracovníků. K 31. 12. 2014 tedy činil schválený počet zaměstnanců přepočtený na plně zaměstnané 672,3 osob.

I v roce 2014 pokračovala spolupráce s Úřadem práce ve Zlíně v rámci projektu pro veřejně prospěšné práce. Je cílen na občany, pro něž je obtížné nalézt zaměstnání. Čerpali jsme prostředky i z jiných dotačních titulů (např. projekt Jednotné kontaktní místo pro podnikatele v Odboru živnostenském, projekt Komunitní plánování v Odboru sociálních věcí, Projekt na podporu standardizace v sociálně-právní ochraně dětí apod.).

Skutečný průměrný evidenční počet zaměstnanců přepočtený na plně zaměstnané za období 1–12/2014 činil 650 osob (po zaokrouhlení na celé osoby).

Organizace i v roce 2014 splnila svou povinnost v oblasti zaměstnávání občanů se změněnou pracovní schopností ve výši dané zákonem, a to bez využití tzv. náhradního plnění (odebírání výrobků od zaměstnavatelů, kteří zaměstnávají více než 50 % pracovníků se zdravotním postižením).

Kategorie zaměstnanců – evidenční stavy k 31. 12. 2014

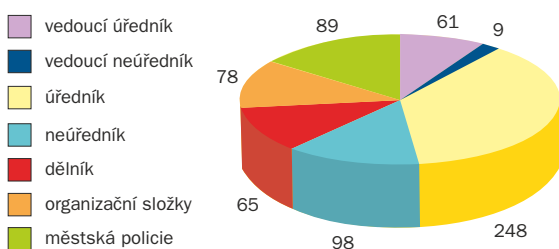

Organizační složky tvoří zaměstnanci zařazení v Rehabilitačním stacionáři Nivy, jeslích (Bartošova čtvrť, Tyršovo nábřeží, Budovatelská), Jídelně pro seniory, Alternativě – kulturním institutu Zlín, Středisku volného času, Lince SOS a Jednotce sboru dobrovolných hasičů SMZ.

Zaměstnanci – evidenční stavy k 31. 12. 2014 z gender hlediska

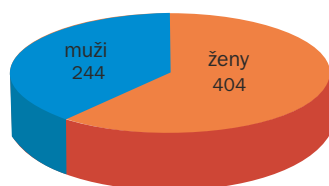

Čerpání rozpočtu prostředků určených na platy a pracovní pohotovost, na odměny za výkon veřejných funkcí, za dohody o pracích konaných mimo pracovní poměr a na všechny související odvody a platby pro rok 2014 probíhalo v souladu s rozpočtovými pravidly. Celkový limit těchto finančních prostředků nebyl dočerpán, úspora činila 12,5 mil. Kč.

Průměrný hrubý plat za rok 2014 v organizaci činil 24 776 Kč. Ve srovnání s rokem 2013 vzrostl o 563 Kč.

Průměrný plat v organizaci za období 2012–2014

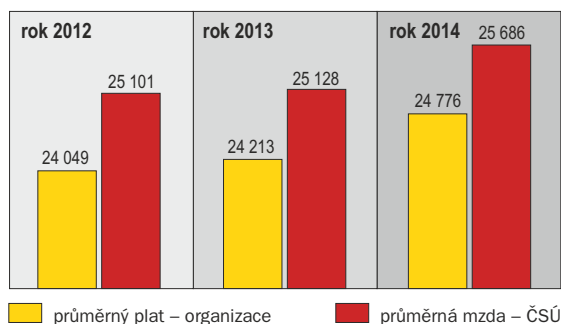

Vzdělávání zaměstnanců

Velký objem z personálních činností zaujímal plnění povinností organizace v oblasti vzdělávání úředníků, které je upraveno v zákoně o úřednících, a získávání nových kvalitních zaměstnanců pokrývajících jak přirozenou fluktuaci, tak nároky provádějící změny v profesní struktuře zaměstnavatele. Kromě klasické formy vzdělávání (seminář, konference, workshop, trénink) jsme stejně jako v minulých letech zejména ve vstupním vzdělávání, vzdělávání vedoucích úředníků a přezkoušení řidičů referentských vozidel využívali e-learning. Zaměstnance jsme školili prostřednictvím nabídek externích vzdělávacích institucí. Využívali jsme nabídek bezplatných seminářů, kterých se zúčastnilo celkem 249 zaměstnanců. V rámci vzdělávání v Operačním programu Lidské zdroje a zaměstnanost, které organizoval Zlínský kraj, absolvovalo školení 110 zaměstnanců. Interní vzdělávací akce byly zaměřeny na měkké dovednosti (etiketa a normy v písemném styku, syndrom vyhoření) a také na odborné vzdělávání (problematika padělání listin, školení o zásadách nakládání s nebezpečnými chemickými látkami).

Při procesu získání zvláštní odborné způsobilosti vyžadované pro výkon správních činností, které vymezuje nařízení vlády č. 512/2002 Sb., jsme zajištění přípravy na její vykonání a samotné vykonání zkoušky realizovali ve spolupráci s Institutem pro místní správu Praha.

Nedílnou součástí oblasti vzdělávání je příležitost, kterou zaměstnavatel poskytuje svým zaměstnancům především podporou vysokoškolského studia realizovaného kombinovanou formou; v souladu s potřebami zaměstnavatele a zákoníkem práce pak uzavírá dohody o zvýšení kvalifikace.

Struktura zaměstnanců dle dosaženého stupně vzdělání k 31. 12. 2014

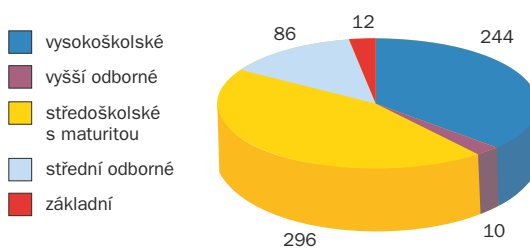

Oblast pracovněprávních vztahů a odměňování je stále náročná z hlediska širokého spektra právních předpisů, které ji upravují, i jejich neustálých novelizací. Administrativní náročnost je vysoká při vykazování a účtování v rámci výše uvedených projektů a z nich plynoucích dotací.

V roce 2014 se vrátila úprava v oblasti nemocenského pojištění, kdy opětovně za prvních 14 kalendářních dnů pracovní neschopnosti poskytoval zaměstnavatel zaměstnanci náhradu výdělku dle příslušných ustanovení zákona. V porovnání s rokem 2013 však klesl celkový počet případů nemoci o 14,12 %, avšak počet případů ošetřování člena rodiny vzrostl o 29,13 %.

ODDĚLENÍ CESTOVNÍHO RUCHU A INFORMACÍ

Bc. Eva Manišová, DiS., vedoucí oddělení



Od dubna 2014 došlo k rozdělení oddělení cestovního ruchu, vnitřních a vnějších vztahů na oddělení cestovního ruchu a informací (dále jen OCRal) a oddělení tiskové. Na OCRal zůstala agenda cestovního ruchu (propagace města, veletržní a prezentační akce, spolupráce s organizacemi cestovního ruchu, grafické práce na propagačních materiálech aj.) a činnost Městského informačního a turistického střediska a Informací na detašovaných pracovištích.

Cestovní ruch

Propagace města

OCRal propagovalo město Zlín na pěti tuzemských a dvou zahraničních veletržích a na několika prezentačních akcích zaměřených na cestovní ruch. Z domácích veletrhů to byl Regjontour Brno, Holiday World Praha, Dovolená a Regiony Ostrava, Infotour a cykloturistika Hradec Králové, ITEP Plzeň a ze zahraničních ITF Slovakiatour Bratislava a OC Dominikanska Wroclaw. Prezentace probíhaly pod hlavičkou České centrály cestovního ruchu – CzechTourism (dále jen CZT) nebo Centrály cestovního ruchu Východní Moravy, o.p.s. (dále jen CCRVM).

OCRal se prostřednictvím svého zástupce na pozici člena rady A.T.I.C. ČR podílelo ve spolupráci s A.T.I.C. ČR a CzT na vzniku Jednotné klasifikace informačních center, na jejímž základě byla informační centra (dále jen IC) certifikována. Certifikaci IC ZK prováděl pracovník OCRal – člen rady A.T.I.C. ČR.

OCRal i nadále spolupracovalo s CzT na projektu Kudy z nudy. Významná spolupráce probíhala také na několika projektech s CCRVM, např. Turistický informační portál Zlínského kraje, East Moravian Convention Bureau aj.

Jako každý rok OCRal podpořilo nadaci Kapka naděje, 5. ročník mezinárodní konference AdCamp, Mezinárodní festival outdoorových filmů a Barum Czech Rally Zlín.

Propagace města probíhala i prostřednictvím inzerce v tuzemských periodikách zaměřených na cestovní ruch a na interaktivních mapách ve Zlíně, Uherském Brodě a Uherském Hradišti. Zástupci oddělení se pravidelně účastnili zasedání Komise pro mezinárodní styky a cestovní ruch.

OCRal pokračovalo v organizaci mimořádných prohlídek zámku Lešná na jaře a na podzim. Možnost navštívit zámek samostatně bez návštěvy zoo se setkala s velkým ohlasem. Účastníci mohli navštívit nejen zámek, ale i kapli a štípský kostel.

Jarmarky

V průběhu roku OCRal organizovalo čtyři jarmarky na náměstí Míru, a to Velikonoční jarmark, Květinový jarmark, Kejklířský jarmark a Adventní čas a Vánoční jarmark, který se od ostatních odlišuje zejména dobou trvání 22 dní a bohatým kulturním programem. Taktéž byl součástí projektu Živé náměstí. Zejména pro nejmenší návštěvníky Velikonočního a Vánočního jarmarku byla určena čím dál oblíbenější tvořivá dílna. Novinkou roku 2014 bylo pořízení dřevěných poutačů – kejklířských postav, které se staly atraktivní dekorací těchto akcí na náměstí.



Ostatní činnost

OCRAI organizovalo v termínu od 6. do 9. listopadu 2014 již 5. ročník Mezinárodního festivalu outdoorových filmů ve Zlíně. Festival, který je největší soutěžní filmovou putovní přehlídkou na světě, nabídl nejen filmy z 15 zemí světa, ale i besedy se zajímavými cestovateli.

OCRAI vydalo ve spolupráci s CCRVM informační materiály o městě a kraji. Samostatně zrealizovalo dotisk brožury Zlín a dotisk omalovánky a pexes pro děti. Dále vydalo stolní kalendáře a kalendářky pro rok 2015.

Ve spolupráci s oddělením tiskovým vydalo česko-anglickou publikaci Tomáš Baťa a Zlín / Tomáš Baťa and Zlín. Bohatě ilustrovaná brožura popisující v krátkých a srozumitelných kapitolách život Tomáše Bati je zájemcům k dispozici spolu s ostatními publikacemi zdarma v Městském informačním a turistickém středisku Zlín.

OCRAI i nadále spolupracovalo na aktualizaci webových stránek města. Do konce března, než došlo k rozdělení oddělení, zajišťovalo moderování diskusního fóra na webu města a koordinovalo činnost městských kronikářů. Tyto činnosti poté přešly na oddělení tiskové.

OCRAI připravovalo pro potřeby odborů včetně městských organizací grafické podklady pro tisk (pozdávky, letáky, plakáty, inzercie aj.), popř. i samotný tisk.

V rámci správy městského orientačního mapového systému zajistilo OCRAI opravy a aktualizace 4 mapových podkladů (vandalismus, oprava z důvodu opotřebení aj.).

Městské informační a turistické středisko

Pracovníci MITS se za město Zlín zúčastnili prezentačních akcí IC TOUR po celé České republice. Tyto akce probíhaly pod hlavičkou CCRVM na jaře a na podzim, a to vždy v době konání turisticky zajímavých akcí v daném městě. V průběhu konání sportovní akce Barum Czech Rally Zlín zajišťovalo MITS nabídku služeb spojených s touto akcí (prodej vstupenek, reklamních předmětů apod.).

V roce 2014 bylo Městské informační a turistické středisko Zlín úspěšně certifikováno a následně vstoupilo do projektu Cyklisté vítání, jehož cílem je poskytnout provozovatelům turistických služeb informace, poradenství pro rozšíření a zvýšení kvality služeb nabízených cyklistům a cykloturistům (např. poskytováním tipů na výlety, seznamu ubytování nebo možností bezplatného zapůjčení základního servisního nářadí).

Statistické údaje

V roce 2014 navštívilo MITS celkem 42 537 osob, z toho 415 cizinců.

Ověřené výpisy z informačních systémů veřejné správy v rámci projektu Czech POINT

Rejstřík trestů	960
Rejstřík trestů právnických osob	9
Obchodní rejstřík	219
Katastr nemovitostí	518
Živnostenský rejstřík	55
Žádosti o rejstřík trestů, které nebyly vyřízeny elektronicky (např. nebyla na počkání, mimo Czech POINT)	0
Výpis bodového hodnocení řidiče	63
Výpis kvalifikovaných dodavatelů	4
Výpis modulu autovraků	1
Výpis z insolventního rejstříku	0

Příjmy za ostatní služby v Kč

Xero, tisk	26 548
Fax	401
Internet	12 803
Provoz ze vstupenek na kulturní představení	14 757
Prodej propagačních předmětů	184 051
Celkem	238 560

Zákon č. 106/1999 Sb., o svobodném přístupu k informacím

MITS na základě návrhů a podkladů od věcně příslušných útvarů MMZ vydává rozhodnutí o odmítnutí či částečném odmítnutí žádosti dle ustanovení § 15 zákona č. 106/1999 Sb., o svobodném přístupu k informacím, a připravuje dle tohoto zákona výroční zprávu.

Podané žádosti o informace*	60
Vydaná rozhodnutí o odmítnutí žádosti – úplná	27
– částečná	2
Podaná odvolání proti rozhodnutí	17
Poskytnutých výhradních licencí, včetně odůvodnění nezbytnosti poskytnutí výhradní licence	0
Stížnosti podle § 16a zákona	2
Rozsudek soudu vůči MMZ ve věci přezkoumání zákonnosti o odmítnutí žádosti o poskytnutí informace	0

* Ústní žádosti o poskytnutí informace, které průběžně vyřizují jednotlivé odbory magistrátu, nejsou součástí této statistiky.

Ztráty a nálezy

Do evidence ztrát a nálezů bylo zaevidováno 293 kusů ztracených předmětů, které MITS předala Dopravní společnost Zlín-Otrokovice, a 203 kusů předmětů předaných ze strany občanů, Městské policie Zlín a Policie ČR.



ODDĚLENÍ TISKOVÉ

Mgr. Zdeněk Dvořák, vedoucí oddělení, tiskový mluvčí MMZ



V dubnu 2014 došlo k rozdělení oddělení cestovního ruchu, vnitřních a vnějších vztahů na oddělení cestovního ruchu a informací a oddělení tiskové. Agendu tiskového oddělení zajišťují 3 pracovníci, z toho 1 pracovník na pozici tiskový mluvčí a 2 pracovníci tiskového oddělení.

Oddělení tiskové spolupracovalo na aktualizaci webových stránek města. Po rozdělení samostatně zajišťovalo modernování diskusního fóra na webu města, monitoring tisku pro vnitřní potřeby MMZ a fotodokumentaci radničních akcí. V kompetenci tiskového oddělení zůstala i nadále koordinace činnosti městských kronikářů. Oddělení dále zpracovávalo obsahovou stránku radničního periodika Magazín Zlín, který v tomto roce získal druhé místo v celostátní soutěži „O nejlepší městský zpravodaj 2013“. Ocenění statutárnímu městu Zlín udělila katedra politikologie a evropských studií FF Univerzity Palackého v Olomouci.

Oddělení spolupracovalo s oddělením cestovního ruchu a informací na tvorbě propagačních materiálů a tiskovin a na vedení agendy propagačních materiálů. Obě oddělení se také společně podílela na vzniku a následném spravování Facebookového profilu Zlín – informační centrum.

Oddělení tiskové společně s oddělením cestovního ruchu a informací pokračovalo v organizaci mimořádných prohlídek zámku Lešná. Účastníci prohlídky měli možnost navštívit nejen zámek Lešná, ale i kapli a poutní kostel Narození Panny Marie ve Štípe.

Oddělení ve spolupráci s oddělením kanceláře primátora a oddělením cestovního ruchu a informací zorganizovalo výstavu k 25. výročí Sametové revoluce, která byla ke shlédnutí v Galerii II. patra na radnici.

Oddělení tiskové vydalo ve spolupráci s historikem česko-anglickou publikaci Tomáš Baťa a Zlín/Tomáš Baťa and Zlín. Bohatě ilustrovaná brožura popisující v krátkých a srozumitelných kapitolách život Tomáše Bati je zájemcům k dispozici spolu s ostatními publikacemi zdarma v Městském informačním a turistickém středisku.

Vznik tiskového oddělení bylo logickým krokem Magistrátu města Zlína ve snaze ještě více zintenzívnit komunikaci úřadu s veřejností. Tím, že vzniklo toto specializované oddělení, dostaly informace směřované k veřejnosti jednotný ráz, jsou lépe koordinované.

Oddělení tiskové se nyní podílí na všech typech komunikace úřadu s veřejností. Od vydávání měsíčníku Magazín Zlín přes web www.zlin.eu, Facebook, Diskusní fórum, akce pro veřejnost, až po veřejná setkání s občany Zlína.

MĚSTSKÁ POLICIE ZLÍN

Ing. Milan Kladníček, ředitel



Městská policie Zlín (MP Zlín) při zabezpečování místních záležitostí veřejného pořádku přispívá k bezpečnosti osob a majetku. Mezi její další hlavní úkoly patří dohled nad dodržováním pravidel občanského soužití, dohled nad dodržováním obecně závazných vyhlášek a nařízení statutárního města Zlína, spolupodílení se na dodržování právních předpisů o ochraně veřejného pořádku, realizace programů prevence kriminality, odhalování přestupků a jiných správních deliktů, jejichž projednávání je v působnosti obce. Další úkoly plní MP Zlín také v oblasti silničního provozu, přičemž dohlíží na bezpečnost a plynulost provozu na pozemních komunikacích. MP Zlín jako partner všech občanů upozorňuje právnické i fyzické osoby na zjištěné nedostatky vyplývající z porušení obecně závazných právních předpisů a podle konkrétní situace činí opatření k jejich odstranění a nápravě.

Hlavní zaměření samotného výkonu služby: prevence kriminality a sociálně patologických jevů, aktivní vyhledávání a řešení protiprávního jednání a okamžitá reakce na tísňové volání.

Výkon služby MP Zlín je pro veřejnost zajišťován v nepřetržitém provozu. Strážníci zařazení do pracovních směn jej zabezpečují převážně ve čtyřdenních pracovních cyklech a dvanáctihodinových směnách. Hlídky jsou obvykle dvoučlenné a jsou rozčleněny podle profesních specializací.

Funkční zařazení	Počet strážníků
Velitel směny	4
Zástupce velitele směny	8
Hlídková služba	14
Kynologické hlídky	8
Zásahové hlídky	10
Dopravní hlídky	7

Podpůrný útvar	0
Okrsek Malenovice	8
Okrsek Štípa	3
Okrsek Jižní Svahy	8
Přestupková sekce	3
Strážní útvar	4

Cílem působení na úseku vnitřní bezpečnosti je především veřejný pořádek a jeho místní záležitosti. Obecnými zájmy, které MP Zlín chrání, jsou život, zdraví a majetek občanů, životní prostředí a bezchybné fungování veřejné správy. Při ochraně bezpečnosti a pořádku spolupůsobí MP Zlín v úzké partnerské součinnosti s Policií České republiky (Policie ČR). Tuto spolupráci státní a městské policie ve Zlíně je možné označit za příkladnou. Občané Zlína také správně vnímají kompetence obou bezpečnostních složek.

V roce 2014 registrovala MP Zlín celkem 15 904 přestupků, 49 jiných správních deliktů a 207 podezření ze spáchání trestného činu, při nichž strážníci omezili na osobní svobodě 129 osob. Strážníci našli také 19 osob, které byly pohřešované nebo hledané Policií ČR, a převezli 76 podnapilých osob k vystřízlivění do protialkoholní záchytné stanice v Kroměříži.

Celkový počet přestupků projednaných v blokovém řízení	10 992
<i>z toho</i>	
přestupků proti bezpečnosti a plynulosti provozu na pozemních komunikacích (vyjma překročení nejvyšší dovolené rychlosti)	10 249
přestupků spáchaných překročením nejvyšší dovolené rychlosti	218

přestupků na úseku ochrany před alkoholismem a jinými toxikomaniami	2
přestupků proti veřejnému pořádku	102
přestupků proti občanskému soužití	9
přestupků proti majetku	229
ostatních	183

Celkový počet podezření ze spáchání přestupků oznámených příslušným orgánům 4 912

z toho

přestupků proti bezpečnosti a plynulosti provozu na pozemních komunikacích (vyjma překročení nejvyšší dovolené rychlosti)	2 209
přestupků spáchaných překročením nejvyšší dovolené rychlosti	2 405
přestupků na úseku ochrany před alkoholismem a jinými toxikomaniami	4
přestupků proti veřejnému pořádku	11
přestupků proti občanskému soužití	13
přestupků proti majetku	254
přestupků na úseku střelných zbraní a střeliva	0
ostatních	16

Celkový počet podezření ze spáchání jiných správních deliktů oznámených příslušným orgánům 49

z toho

jiné správní delikty podle zákona o obcích	5
jiné správní delikty podle zákona o živnostenském podnikání	3
jiné správní delikty podle tabákového zákona	2
jiné správní delikty podle zákona o pozemních komunikacích	11
z toho ostatních	28

Celkový počet důvodných podezření ze spáchání trestného činu oznámených Policií ČR 207

Počet fyzických útoků na strážníky 4

Počet případů použití služební zbraně strážníkem 0

Statistické hodnocení práce přestupkové sekce v roce 2014

Oblast šetření	Zahájeno	Sankce	Předáno	Uloženo	Uzavřeno	Výnos blok
Občanské soužití	29	0	25	0	28	0
Veřejný pořádek	102	1	11	0	101	500
Drobné krádeže	250	2	248	0	250	800
Alkohol	6	0	6	0	6	0
Vyhlašky MMZ	171	17	147	5	169	3 400
Ostatní	137	0	137	0	137	0
Celkem	695	20	574	5	691	4 700

Zvláštní bezpečnostní opatření, asistence, součinnost

Vyhlašování zvláštních bezpečnostních opatření (ZBO) je spojeno s předpokladem zvýšeného ohrožení vnitřní bezpečnosti, rizikem vážného narušení veřejného pořádku či jiného významného zájmu chráněného zákonem.

Podle rozsahu nasazení sil, prostředků a naplňovaných cílů se dělí na:

- zvýšený dohled (ZD);
- bezpečnostní opatření (BO);
- mimořádné bezpečnostní opatření (MBO);
- dopravně bezpečnostní opatření (DBO).

MBO se nejčastěji týkají sportovních utkání, kulturních podniků a demonstrací, přičemž obvykle vyžadují masivnější

Zaměstnanci, organizace výkonu služby

Ke konci roku 2014 pracovalo u MP Zlín 92 strážníků a zaměstnanců SMZ zařazených do MP Zlín. V tomto roce měla MP Zlín šest pracovišť: ředitelství na ulici Santražiny, detašované pracoviště v budově Magistrátu města Zlína na ulici L. Váchy, strážní útvar v Kongresovém centru Zlín a tři pracoviště územní hlídkové služby v okresech Jižní Svahy, Malenovice a Kostelec-Štípa. Osvědčený princip územní příslušnosti, který se opírá o vynikající místní znalost a osobní vazby s institucemi i občany, se dále rozvíjí.

Počet zaměstnanců obce zařazených do OP/MP

Celkem	92
z toho strážníků	89
z toho čekatelů	0
z toho ostatních zaměstnanců	3

Věková struktura čekatelů a strážníků

21–30	18	51–60	6
31–40	39	61 a více	1
41–50	25		

Nejvyšší dosažené vzdělání čekatelů a strážníků

střední bez maturity	1	vyšší odborné	0
střední s maturitou	69	vysokoškolské	19

Přestupková sekce

K efektivní práci MP Zlín výrazně přispívá také přestupková sekce, kterou tvoří dvě strážnice, řešící agendu dopravních přestupků, a dále dva strážníci, kteří dořešují ta protiprávní jednání, stavy či jiné události, které nebylo možno dořešit přímo v terénu. To obnáší přípravu podkladů pro správní orgány, odevzdávání přestupků a jiných správních deliktů věcně a místně příslušným správním orgánům, jakož i dalším orgánům veřejné správy.

Mezi nezastupitelné činnosti přestupkové sekce patří podíl na profesní přípravě a prověřování strážníků v oblasti znalosti právních předpisů. Významný je také legislativní servis pro MP Zlín.

nasazení sil a prostředků. Většina rozsáhlejších opatření je už ve fázi plánování koordinována v těsné spolupráci s Policií ČR a dalšími subjekty.

Mezi nejvýznamnější zvláštní bezpečnostní opatření realizovaná MP Zlín v roce 2014 patří především ta, která souvisejí s volbami do Evropského parlamentu, do zastupitelstev obcí a 1/3 Senátu Parlamentu České republiky, dále pak bezpečnostní opatření v souvislosti s utkáními play-off Extraligy ledního hokeje, rozsáhlé dopravně bezpečnostní opatření u zlínské ZOO během jarních a letních měsíců, ale také dopravně bezpečnostní opatření Přečody, při kterém se strážníci zaměřují ve všech dnech školní výuky na vytipované přechody pro chodce a další riziková místa v blízkosti školských zařízení.

Poměrně častou činností strážníků MP Zlín jsou vyžádané asistence orgánům obce, soudu, jiným orgánům veřejné správy, případně městským organizacím.

Činnost vykonávaná mimo přímý výkon služby

Službu občanům, která spočívá v odchytu toulavých zvířat, vykonává sedm vybraných strážníků v pracovním volnu, v rámci dohody o pracovní činnosti. Tato je hrazena z rozpočtu Magistrátu města Zlína.

Statistika RAS 2014:

RAS	I	II	III	IV	V	VI	VII	VIII	IX	X	XI	XII	Celkem
Pes útulek	18	13	11	22	15	15	16	16	20	16	14	22	198
Pes majitel	2	0	1	8	5	7	6	3	5	5	2	6	50
Negativní	6	13	9	8	7	9	22	15	10	9	11	23	142
Kadáver	1	1	0	3	4	1	4	4	1	5	2	2	28
Ostatní	1	3	5	5	4	13	12	10	19	7	6	5	90
Počet výjezdů	28	30	26	46	35	45	60	48	55	42	35	58	508
Odchyceno zvířat	22	17	22	42	24	29	38	29	34	30	21	35	343

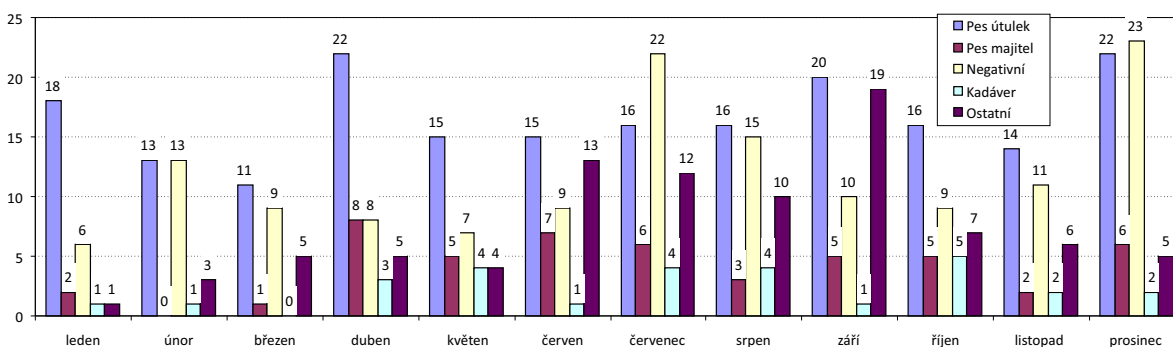

Celkový přehled odchycených zvířat za rok 2014

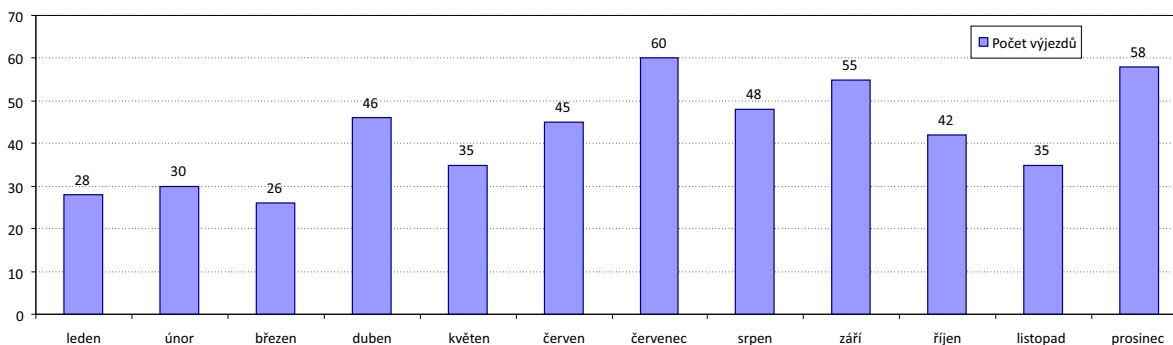

Výcvik a profesní příprava

Edukace zaměstnanců SMZ zařazených do MP Zlín se podle svého charakteru dělí na:

- základní výcvik čekatelů (rekvalifikační charakter);
- zdokonalovací výcvik strážníků (charakter permanentního vzdělávání).

Složkami pravidelného výcviku strážníků a čekatelů jsou:

- odborná příprava;
- taktika policejního zákroku;
- psychologická příprava;
- střelecká příprava;
- sebeobrana;
- tělesná příprava;
- používání technických prostředků podpory výkonu služby;
- specializovaný výcvik.

Každý čekatel absolvoval v přípravném období základní výcvik čekatelů, který realizuje Sekce vzdělávání, výcviku a podpory

MP Zlín. To obnáší intenzivní osvojování veškerých dovedností potřebných pro práci strážníka. Osvědčení způsobilosti pro výkon povolání pak čekatel získává po úspěšném vykonání zkoušky před komisí stanovenou Ministerstvem vnitra ČR (MVČR). Systém přípravy je ekonomicky výhodnější i efektivnější než příprava prostřednictvím jiných subjektů. Zkušební komise MVČR pozitivně hodnotí vysokou úroveň profesní přípravy našich čekatelů i strážníků při zkouškách k ověření odborných předpokladů pro výkon povolání strážníka, které se konají před komisí MVČR periodicky každé tři roky.

Pravidelný zdokonalovací výcvik strážníků byl v roce 2014 zaměřen především na rozvíjení odborných znalostí, dovedností a růst profesionality. Byl realizován převážně ve vlastních prostorách MP Zlín.

Všichni strážníci absolvovali každoroční testy fyzické zdatnosti a přezkoušení ze sebeobrany a odborné přípravy. Při těchto prověrkách prokázali, že jsou plně způsobilí k výkonu služby.

Prevence kriminality a sociálně patologických jevů

Senior akademie

Strážníci MP Zlín se věnují řadě aktivit zaměřených na prevenci kriminality. Každoročně se realizují projekty, které jsou u veřejnosti velmi oblíbené. Jedním z nich je i projekt Senior akademie. Cílem tohoto projektu bylo připravit seniory na rizikové situace, které souvisejí s jejich věkem a ve kterých se dnes mohou snadno ocitnout. Starší lidé jsou velmi ohroženou a taky opomíjenou skupinou obyvatelstva. Mnozí z nich žijí sami a těžko hledají pomoc nebo třeba jen radu. A právě tento projekt se je snažil připravit na úskalí, která dnešní doba přináší. Během přednášek se účastníci dozvěděli, jak se chovat a chránit, aby se nestali obětí protiprávního jednání, a kam se mají v případě potřeby obrátit. Řada z nich totiž ani neví o existenci poraden, které klientům poskytují bezplatnou odbornou pomoc. Inspirací pro obsah přednášek byli samotní senioři, kteří se v minulosti obraceli na strážníky se svými problémy. Na základě těchto podnětů pak vznikl i obsah jednotlivých lekcí. Účastníci akademie, kterých bylo ve dvou běžích 41, se tak v rámci přednášek setkali s lektory, kteří se specializují na informační technologie, poradenství ve složitých životních situacích, psychologii, domácí násilí, protiprávní jednání, požární ochranu a bezpečnost osob. Ke spolupráci byli přizváni odborníci z občanské poradny STROP, Intervenčního centra Zlínského kraje, Centra poradenství pro rodinné a partnerské vztahy, p.o., HZS Zlínského kraje, sportovní školy Judo, Jiu-Jitsu Zlín a Městské policie Zlín.

Řetízek

Řetízek je další projekt zaměřený na prevenci kriminality pro seniory a zdravotně postižené. Vybraným zájemcům byl instalován bezpečnostní řetízek na dveře, který znesnadní vniknutí potencionálního pachatele do bytu. V roce 2014 bylo namontováno celkem 100 ks bezpečnostních řetízků. V průběhu montáže byli senioři seznámeni s pravidly bezpečného chování.

Nechci být obětí

Od roku 2006 se každoročně realizuje projekt Nechci být obětí. Cílovou skupinou projektu jsou ženy různého věku, oběti trestných činů nebo domácího násilí, ženy, které jsou zaměstnané na místech, kde se mohou stát terčem útoku, a pracovnice charitativních organizací. Tento kurz je zaměřen na koncepty bezpečného chování, diferencovaného s ohledem na různé kriminální situace a psychickou připravenost ohrožených osob. První část kurzu probíhala v učebně MP Zlín a jednalo se o skupinové a individuální poradenství, trénink v obranných strategiích a propagaci technických možností ochrany před trestnou činností. Druhá část kurzu probíhala v prostorách tělocvičny MP Zlín pod vedením specializované instruktorky sebeobran. Účastnice kurzu se naučily základní techniky sebeobran a správné používání obranných technických prostředků (např. slzotvorné prostředky) proti útočníkovi. Cílem kurzu bylo předat ženám odbornou pomoc prostřednictvím opatření režimové, fyzické a technické ochrany a tím kriminogenní podmínky minimalizovat. Kurz absolvovalo 19 žen.

Výchova mládeže v dlouhodobých projektech PAPA – policejní akademie preventivních aktivit

Celoročně probíhá projekt Výchova mládeže v dlouhodobých projektech PAPA – policejní akademie preventivních aktivit, který je zaměřen na výchovu dětí a mládeže základních a středních škol. Vybrané třídní kolektivy navštívily Městskou policii Zlín. Žáci a studenti se seznámili s činností jednotlivých složek MP Zlín, materiálně-technickou výbavou, s městským kamerovým dohlížecím systémem a v učebně se zúčastnili přednášek zaměřených na různou problematiku. Programem Výchova mládeže v dlouhodobých projektech PAPA bylo v roce 2014 osloveno 43 třídních kolektivů v celkovém počtu 929 osob. Velký zájem byl o témata: bezpečnost

v silničním provozu, jak se bezpečně chovat doma a na ulici, právní vědomí, kriminalita mládeže aj. Z témat týkajících se MP Zlín byl zejména zájem o ukázky služební kynologie, prezentaci Rychlé operativní jednotky a městský kamerový dohlížecí systém. Dále si žáci a studenti mohli vyzkoušet laserovou střelnici nebo základy sebeobran.

Bezpečí pro naše nejmenší

Do projektu Bezpečí pro naše nejmenší se zapojily děti předškolního věku. Cílem projektu bylo seznámit je s pravidly bezpečného chování a pohybu na veřejných místech. Děti se na besedách dozvěděly, jak se zachovat při nálezu infekčního materiálu, co dělat při kontaktu s cizím psem, jak se chovat k neznámým lidem apod. Součástí besed byla i bezpečnost v silničním provozu. Projektem Bezpečí pro naše nejmenší bylo v roce 2014 osloveno 20 tříd v celkovém počtu 651 dětí.

Jehla

Dalším dlouhodobým projektem je projekt Jehla. Strážníci kontrolovali dětská hřiště a pískoviště a zaměřovali se hlavně na výskyt infekčního materiálu. V roce 2014 se v letním období provedlo 9 velkých kontrol. Na základě oznámení od občanů sbírali strážníci infekční materiál celkem v 78 případech v počtu 114 kusů.

Kontrolní a inspekční činnost

V roce 2014 bylo provedeno 215 namátkových kontrol, 46 systematických kontrol a 8 hloubkových prověrek všech strážníků k vedení a zúčtování pokutových bloků. K rukám pracovníka kontroly a inspekce bylo doručeno 5 stížností občanů, což je o 15 méně než v roce 2013. Všechny stížnosti byly pracovníkem kontroly a inspekce důkladně prošetřeny, prověřeny dle zákona č. 500/2004 Sb., správní řád, v platném znění, a v zákonem stanovené lhůtě byli stěžovatelé vyzkoušeni o výsledku šetření stížnosti. V roce 2014 strážníci MP Zlín při 35 zákrocích použili donucovací prostředky, což je o 11 více než v roce 2013.

V roce 2014 byla na Policii ČR podána dvě oznámení na jednání a konání strážníků MP Zlín směřující k trestnému činu podle § 329 trestního zákona (zneužití pravomoci úřední osoby). Uvedená oznámení byla orgány činnými v trestním řízení (Policie ČR, státní zastupitelství) prošetřena a jako bezdůvodná odložena.

Technické zajištění výkonu služby

V roce 2014 se o zajištění nepřetržitého a bezchybného provozu MP Zlín starali následující strážníci, zařazení v souladu s organizačním řádem MP Zlín do technické sekce. Jednalo se o tyto profese:

- správce informačních technologií a technických monitorovacích systémů;
- správce radiotelefonního provozu a technických zabezpečovacích systémů;
- správce dopravních prostředků;
- hlavní zbrojír.

Stejně jako v minulých letech jsme udrželi vysoký standard materiálního a technického zabezpečení výkonu služby MP Zlín. Jednotlivé činnosti zahrnovaly problematiku spojenou jak s výkonem služby, tak s technickou i materiální podporou.

Realizace automatických posuvných dveří

Z důvodu velké frekvence průchodů a oddělení služebního prostoru a prostoru pro veřejnost byly v roce 2014 instalovány automatické posuvné dveře se čtečkou čipových karet a dálkovým ovládním.

Rekonstrukce denní místnosti strážníků

V roce 2014 byla celkově zrekonstruována denní místnost strážníků. Opravily se omítky, vyměnili dlažba, pořídilo se nové vybavení nábytkem, nová kuchyňská linka s příslušenstvím a klimatizací. Zároveň se přesunuly ledničky do vedlejší opravené místnosti.

Rekonstrukce spisovny

V rámci změny dispozice prostoru spisovny jsme v roce 2014 provedli kompletní opravu podlahy a výměnu nábytku s ohledem na oddělení prostoru pro stálou operační službu a strážníky ve výkonu služby.

Událostní informační systém (UIS)

S implementací nového UIS – MP Manager souvisela na konci roku 2014 dodávka zcela nového technologického celku, který v současné době zajišťuje vysokou dostupnost a spolehlivost pro činnosti související s evidencí událostí zaznamenávaných městskou policií.

Následně byl pro MP Zlín nainstalován do testovacího provozu nový UIS – MP Manager. V souvislosti s dodávkou programového vybavení byl dodán i nový terénní hardware a proškolení všichni strážníci.

Městský kamerový dohlížecí systém (MKDS) a datová síť

V roce 2014 byly do systému MKDS připojeny 3 kamery u podchodu na náměstí Práce a 2 kamery v parku Komenského ve spolupráci s Odborem realizace investičních akcí SMZ. Ve vlastní režii byl vybudován nový kamerový bod na křižování ulic Dlouhá a Rašínova.

Pro nově zřizované kamerové body bylo nutné také pořídit adekvátní datové úložiště. Proto jsme v roce 2014 pořídili diskové pole, které splňuje požadavky na kapacitu záznamu.

V rámci oprav MKDS byly vyměněny dosluhující kamerové body – DSZO, II. segment.

Okresy Malenovice a Jižní Svahy byly připojeny na metropolitní optickou síť. Připojení okresu Štípa bylo modernizováno výměnou VDSL modemu.

V průběhu roku 2014 docházelo postupně k plánované obnově klientských stanic uživatelů za nově.

Byla také provedena výměna již dosluhujícího kopírovacího zařízení, které pokrylo potřeby zaměstnanců na kopírování, barevný tisk i skenování dokumentů.

Pult centrální ochrany objektů (PCO)

V rámci servisní smlouvy byla provedena pravidelná revize všech sběrných stanic a pultu centrální ochrany.

V roce 2014 jsme přešli na zcela novou platformu serveru PCO, na službu 1Box®, jehož řešení je postaveno na nejnovějších softwarových a hardwarových technologiích.

Zároveň probíhala příprava na instalaci nové sběrné stanice v lokalitě Lesní čtvrť.

Rádiová síť Motorola

V průběhu roku 2014 jsme pořídili v rámci pravidelné výměny 6 ks ručních radiostanic Motorola Mototrbo včetně příslušenství.

V roce 2014 bylo rovněž nakoupeno příslušenství k ručním radiostanicím pro zkvalitnění komunikace motohlídek a družstev zasahujících při mimořádných bezpečnostních opatřeních.

Dopravní prostředky

V roce 2014 jsme pořídili nové vozidlo Škoda Roomster pro útvar dopravní služby. Stávající vozidlo, které již nesplňovalo požadavky na služební činnost MP Zlín, bylo převedeno v rámci MMZ na Odbor městské zeleně.

Na konci roku 2014 bylo pořízeno nové služební vozidlo pro útvar operativního zásahu. Stávající vozidlo nadále zůstalo pro potřeby MP Zlín jako vozidlo pro zvláštní bezpečnostní opatření, záložní vozidlo ÚOZ a vozidlo pro převoz osob a materiálu.

Dopravně bezpečnostní kamerový systém (DBKIS)

V roce 2014 byly všechny úseky DBKIS metrologicky ověřeny. Metrologicky ověřeno bylo i zařízení pro měření okamžité rychlosti.

Výstrojní zabezpečení, výzbroj a výbava strážníků MP Zlín

Výstroj strážníků byla zabezpečena z provozních nákladů MP Zlín v plném rozsahu v souladu s vyhláškou ministerstva vnitra a v závislosti na požadavcích vyplývajících z výkonu služby.

Došlo k výměně 7 ks dosluhujících služebních zbraní.

V roce 2014 jsme také zakoupili 3 kusy nejnovějších služebních pistolí z produkce České zbrojovky, a.s., Uherský Brod – ČZ 75 P-09.

Byly zakoupeny dva nové analyzátoř alkoholu v dechu Dräger 6820 včetně příslušenství a metrologického ověření Českým metrologickým institutem Praha.

Provozní zajištění chodu MP Zlín

Kromě zajišťování běžných provozních záležitostí pro bezchybný chod MP Zlín se v roce 2014 zrealizovaly tyto požadavky:

- budova Santražiny: Ve sklepních prostorách byla vyměněna netěsnící kovová okna za nová plastová. Do oken na schodišti MP Zlín byly nainstalovány sítě proti hmyzu. V exponovaných oknech budovy MP Zlín byla provedena renovace a doplnění bezpečnostních a protislunečních fólií. Stálé operační centrum bylo vybaveno novými digitálními hodinami s měřením venkovní teploty. Byla provedena stavební oprava schodiště zadního vstupu do budovy. Na závoru vjezdu do dvora byla nainstalována nová infračervená čidla. Dále bylo provedeno měření a analýza skutečné spotřeby elektrické energie budovy a zpracována příprava projektové dokumentace přepojení silnoproudých rozvodů budovy;
- okresek Malenovice: Byla provedena oprava podlahy kuchyňky celkovou výměnou podlahové krytiny.

Pracovníci technické sekce i nadále spolupracují s jinými odbory statutárního města Zlín na realizaci společných zakázek a projektů. Mezi činnosti pracovníků technické sekce patří rovněž každodenní podpora uživatelů techniky a technologií, která zahrnuje i erudované servisní zásahy, případně zajišťování oprav zařízení či provozních celků jak menšího, tak i rozsáhlejšího charakteru.



Použité zkratky:

BD	bytový dům	OKaVA	Odbor kontroly a vnitřního auditu
BOZP	bezpečnost a ochrana zdraví při práci	OKP	Odbor kanceláře primátora
BR	bezpečnostní rada	OKŘaO	odd. krizového řízení a obrany
BRKO	biologicky rozložitelný komunální odpad	OMZ	Odbor městské zeleně
CO	civilní obrana	OOP	opatření obecné povahy
CP	cestovní pas	OOSA	Odbor občansko-správních agend
CRV	centrální registr vozidel	OP	občanský průkaz
ČČK	Český červený kříž	ORIA	Odbor realizace investičních akcí
ČKA	Česká komora architektů	ORP	obec s rozšířenou působností
ČOI	Česká obchodní inspekce	OSaDŘ	Odbor stavebních a dopravních řízení
ČR	Česká republika	OSPOD	oddělení sociálně-právní ochrany dětí
ČTÚ	Český telekomunikační úřad	OSV	Odbor sociálních věcí
DDM	dům dětí a mládeže	OŠ	Odbor školství
DPP	digitální povodňový plán	OÚP	odd. územního plánování
DSŘ	dopravně správní řízení	OVS	Odbor vnitřní správy
DSZO	Dopravní společnost Zlín-Otrokovice	OZV	obecně závazná vyhláška
EHP	Evropský hospodářský prostor	OŽ	Odbor živnostenský
EU	Evropská unie	OŽPaZ	Odbor životního prostředí a zemědělství
EVVO	environmentální vzdělávání, výchova a osvěta	PČR	Policie České republiky
FKSP	Fond kulturních a sociálních potřeb	PD	projektová dokumentace
FMTV	Fond mládeže a tělovýchovy	PENB	Průkaz energetické náročnosti budovy
FÚ	finanční úřad	PF ČR	Pozemkový fond ČR
HOPKS	hospodářská opatření pro krizové stavy	PO	požární ochrana
HZS ZK	Hasičský záchranný sbor Zlínského kraje	POH	plán odpadového hospodářství
HW	hardware	RD	rodinný dům
ICT	informační a komunikační technologie	RMZ	Rada města Zlína
ISOH	informační systém odpadového hospodářství	ROB	registru obyvatel
IS RŽP	informační systém registru živnostenského podnikání	ROP	regionální operační program
IT	informační technologie	ROS	registru osob
IZS	integrováný záchranný systém	RZS	rychlá záchranná služba
JPO	jednotka protipožární ochrany	ŘSD	ředitelství silnic a dálnic
JSDH	jednotka sboru dobrovolných hasičů	SDH	sbor dobrovolných hasičů
KHS	krajská hygienická stanice	SF	Sociální fond
KMČ	komise místní části	SFDI	Státní fond dopravní infrastruktury
KO	komunální odpad	SH ČMS	Sdružení hasičů Čech, Moravy a Slezska
KP	krizový plán	SMO ČR	Svaz měst a obcí ČR
KŠ	krizový štáb	SMZ	statutární město Zlín
KUC	Kulturní a univerzitní centrum	SPOD	sociálně-právní ochrana dětí
KÚ ZK	Krajský úřad Zlínského kraje	SSHR	Správa státních hmotných rezerv
KVaÚR	komise výstavby a územního rozvoje	SSZ	světelné signalizační zařízení
KVV	krajské vojenské velitelství	STA	společná televizní anténa
MČ	místní část	STK	stanice technické kontroly
MDD	Mezinárodní den dětí	SÚ	stavební úřad
ME	měření emisí	SVJ	společenství vlastníků jednotek
MF	ministerstvo financí	SW	software
MHD	městská hromadná doprava	ŠJ	školní jídelna
MITS	Městské informační a turistické středisko	TSZ	Technické služby Zlín
MK	místní komunikace	ÚAP	územně analytické podklady
MK	ministerstvo kultury	UIR ADR	územně identifikační registr adres
MKDS	Městský kamerový dohlížecí systém	ÚP	územní plán
MMR	ministerstvo pro místní rozvoj	ÚPD	územně plánovací dokumentace
MMZ	Magistrát města Zlína	ÚZSVM	Úřad pro zastupování státu ve věcech majetkových
MO	ministerstvo obrany	UTB	Univerzita Tomáše Bati
MP (MPZ)	městská policie (Městská policie Zlín)	VHP	výherní hrací přístroje
MPZ	městská památková zóna	VISO	varovný informační systém obyvatelstva
MŠ	mateřská škola	VKP	významný krajinný prvek
MV	ministerstvo vnitra	VO	veřejné osvětlení
NNO	nestátní neziskové organizace	VŘ	výběrové řízení
NO	nebezpečný odpad	VZT	vzduchotechnika
OCRVaVV	oddělení cestovního ruchu, vnitřních a vnějších vztahů	ZK	Zlínský kraj
ODaSH	Odbor dopravy a silničního hospodářství (krajský úřad)	ZKS	Zlínský klub seniorů
OEaM	Odbor ekonomiky a majetku	ZMZ	Zastupitelstvo města Zlína
OKaPP	Odbor kultury a památkové péče	ZPF	Zemědělský půdní fond
		ZŠ	základní škola