



výroční zpráva
2011

Magistrát města Zlína • Městská policie Zlín

**Výroční zpráva Magistrátu města Zlína
za rok 2011**

Vydal:

Magistrát města Zlína
oddělení cestovního ruchu, vnitřních a vnějších vztahů
náměstí Míru 12, 761 40 Zlín
www.zlin.eu
e-mail: mu@muzlin.cz
tel.: 577 630 111

Redakční zpracování:

Irena Orságová, Jiřina Chudějová, Magda Jaroňková
ve spolupráci s odbory Magistrátu města Zlína



OBSAH

TISKOVÝ MLUVČÍ	3
ODBOR EKONOMIKY A MAJETKU	4
ODBOR KANCELÁŘE PRIMÁTORA	10
ODBOR KONTROLY A VNITŘNÍHO AUDITU	18
ODBOR OBČANSKO-SPRÁVNÍCH AGEND	19
ODBOR VNITŘNÍ SPRÁVY	22
ODBOR SOCIÁLNÍCH VĚCÍ	25
ODBOR STAVEBNÍCH A DOPRAVNÍCH ŘÍZENÍ	34
ODBOR ŽIVOTNÍHO PROSTŘEDÍ A ZEMĚDĚLSTVÍ	38
ODBOR MĚSTSKÉ ZELENĚ	50
ODBOR ŽIVNOSTENSKÝ	52
ODBOR ŠKOLSTVÍ	56
ODBOR KULTURY	62
ODBOR PRÁVNÍ	67
ODBOR REALIZACE INVESTIČNÍCH AKCÍ	70
ODBOR INFORMATIKY	74
ODBOR KULTURNÍ CENTRUM	75
ODDĚLENÍ KOORDINACE PROJEKTŮ	76
ODDĚLENÍ URBANISMU A ARCHITEKTŮ	78
ODDĚLENÍ ÚZEMNÍHO PLÁNOVÁNÍ	80
ODDĚLENÍ KRIZOVÉHO ŘÍZENÍ A OBRANY	81
ODDĚLENÍ PREVENCE KRIMINALITY A SPORTOVIŠŤ	86
ODDĚLENÍ PERSONÁLNÍ A VZDĚLÁVÁNÍ	93
ODDĚLENÍ CESTOVNÍHO RUCHU, VNITŘNÍCH A VNĚJŠÍCH VZTAHŮ	95
MĚSTSKÁ POLICIE ZLÍN	97

TISKOVÝ MLUVČÍ

Mgr. Zdeněk Dvořák

Tiskový mluvčí spolupracuje s politickou reprezentací města i zástupci Magistrátu města Zlína na jejich mediálních výstupech a prezentacích. Komunikuje s médii a veřejností problematiku Magistrátu města Zlína i statutárního města Zlína. Je šéfredaktorem měsíčníku *Magazín Zlín*, členem redakční rady webových stránek města Zlína, povodňové komise a krizového štábu.

Hodnocení činnosti

Rok 2011 se z hlediska politické situace vyvíjel poměrně poklidně – s výjimkou změny ve složení koalice stran, které působí v Radě města Zlína. Původně ji tvořily subjekty TOP 09/STAN, M.O.R., ZHN a VV, posledně jmenované Věci veřejné ale koalici v létě opustily.

V průběhu léta byl dvakrát aktivován povodňový štáb města Zlína, vždy kvůli stoupající hladině řeky Dřevnice, jejích přítoků či nádrže Fryšták. Maximem bylo vyhlášení 2. stupně povodňové aktivity, škody byly minimální. O situaci byla veřejnost a média pravidelně informována.

V průběhu celého roku pokračovala intenzivní komunikace s místními částmi. V šesti z nich se uskutečnila veřejná setkání s představiteli města.

Rok 2011 přinesl z pohledu radnice několik významných témat. Kromě zmiňovaného odchodu VV z koalice to bylo zejména zdražení jízdného v MHD. Dopravní společnost Zlín–Otrokovice, a.s., k tomuto kroku přistoupila po sedmi letech. Ke změně jízdného tiskový mluvčí zrealizoval ve spolupráci s dopravní společností a městem Otrokovice rozsáhlou mediální kampaň, ve které byly vysvětleny důvody, proč se jízdenky zdražují.

Dalšími významnými tématy byly architektonické soutěže na vylepšení vzhledu centra Zlína, Kongresové centrum, rozšiřování silnice I/49 ve Zlíně–Malenovicích nebo projekt *Chodníky 300*.

V pravidelných čtrnáctidenních cyklech se pořádaly v prostorách radnice tiskové konference, během kterých zástupci města informovali novináře a tedy i veřejnost o své práci.

V roce 2011 se město Zlín připojilo k charitativnímu mezinárodnímu projektu *Na kole dětem/Na bicykle dětom*, jehož organizátorem byl známý velopedista Josef Zimovčák. Zlín se stal jedním z etapových měst. V souvislosti s tímto projektem, jehož hlavním cílem je získávat prostředky na léčbu onkologicky nemocných dětí, zpouzarizoval primátor Miroslav Adámek bezplatné dárkovství krve.

V roce 2011 byla udělena Cena města Zlína. Jejím držitelem se stal spisovatel Antonín Bajaja.

Významnými změnami prošel měsíčník *Magazín Zlín*, jehož vydavatelem je město. Změnila se jeho redakční rada, jejím předsedou se stal známý publicista Jiří Severin. Šéfredaktorem byl jmenován tiskový mluvčí. Časopis se významně změnil z hlediska obsahu. Jeho součástí se staly pravidelné rubriky, například *Staré fotky*, *Téma*, *Jak nás vidí* nebo *A na závěr*.

Město Zlín hostilo v roce 2011 unikátní výstavu *Šangri-la*, jejímž autorem byl známý cestovatel Rudolf Švaříček. Výstavu bylo možné navštívit v prostorách zlínského zámku. V rámci doprovodného programu Zlín navštívila řada osobností, například světoznámý spisovatel Erich von Däniken nebo zpěvačka Marta Kubišová.

V roce 2011 zrealizovala radnice ve spolupráci s obecně prospěšnou společností *Agora CE* rozsáhlé dotazníkové šetření s názvem *Zámek – místo, kde se lidé setkávají*. Hlavním cílem projektu bylo získat názor veřejnosti na to, jak by měly být využívány prostory zámku po odchodu Muzea jihovýchodní Moravy, *Krajské galerie výtvarného umění* a výstavy *Šangri-la*. Dotazník, distribuovaný převážně prostřednictvím *Magazínu Zlín*, vyplnilo celkem 586 lidí, což představuje velmi solidní vzorek. Z výsledků vyplynulo, že lidé by na zámku rádi navštěvovali výstavní prostory a uvítali by zřízení obřadní síně.

ODBOR EKONOMIKY A MAJETKU

Ing. Vladimír Chudárek, vedoucí odboru

Na ekonomickém úseku odbor zajišťuje zejména úkoly spojené s metodickým řízením ekonomických, finančních a účetních operací, metodicky řídí a zajišťuje všechny činnosti spojené s řízením prostřednictvím rozpočtu, komplexně koordinuje, řídí a zabezpečuje zpracování účetnictví včetně evidence majetku a koordinuje výkon samosprávy v městech zřízených obchodních společnostech a příspěvkových organizacích.

Na úseku správy majetku odbor zajišťuje především činnosti prodeje domů, bytů a nebytových prostor, nájemní vztahy k bytům, nebytovým prostorům a pozemkům, prodeje, směny a výkupy nemovitostí (objekty a pozemky) a převody pozemků z vlastnictví ČR na statutární město Zlín.

Organizační změny

V rámci novelizace Organizačního řádu k 1. 4. 2011 nastaly tyto organizační změny:

Odbor ekonomický a Odbor správy majetku byly zrušeny a nově byl zřízený Odbor ekonomiky a majetku. Do nově vytvořeného odboru byly začleněny složky Odboru správy majetku v této struktuře: oddělení majetku – středisko pozemkové, středisko bytové, středisko bytové správy. Od 18. 7. 2011 bylo oddělení majetku zrušeno, středisko pozemkové bylo transformováno na oddělení pozemkové a nebytové správy, středisko bytové bylo transformováno na oddělení bytové a středisko bytové správy bylo transformováno na oddělení bytové správy.

Oddělení bytové správy převzalo k 1. 11. 2011 veškeré činnosti související se zajišťováním oprav, údržby a evidence nájemních bytů, nebytových prostor, garáží a garážových stání v majetku statutárního města Zlína od Správy domů Zlín, spol. s r.o.

Fond na opravy a modernizace bydlení

S účinností od 1. 6. 2004 je odborem zabezpečována agenda poskytování úvěrů občanům města Zlína na opravy bytů, rodinných a bytových domů. Úvěry jsou poskytovány v souladu se Statutem Fondu na opravy a modernizace bydlení.

Příjem Fondu na opravy a modernizace bydlení tvoří zejména úvěry přijaté ze Státního fondu rozvoje bydlení v letech 2002, 2004 a 2006 a splátky dříve poskytnutých úvěrů vlastníkům bytů, rodinných a bytových domů. V roce 2011 bylo dle Statutu Fondu na opravy a modernizace bydlení uzavřeno 11 nových úvěrových smluv s vlastníky bytů, rodinných a bytových domů. Celkem bylo vyčerpáno 1 392 000 Kč.

Počet aktivních smluv vždy k 31. 12. v jednotlivých letech:

rok	2006	2007	2008	2009	2010	2011
Fond rozvoje bydlení	215	137	126	83	102	89
Fond na opravy a modernizace bydlení	232	232	141	111	48	36
celkem	447	369	267	194	150	125

K 31. 12. 2010 byl Fond rozvoje bydlení zrušen.

Finanční a ekonomické komise RMZ

Finanční a ekonomická komise je zřízena dle zákona o obcích. Je iniciativním a poradním orgánem rady. Komise měla v roce 2011 patnáct členů a předsedou pro volební období 2010–2014 byl jmenován RNDr. Bedřich Landsfeld.

Asistentka - referentka FRB

- zajišťuje a zodpovídá za komplexní agendu úvěrů poskytovaných z Fondu na opravy a modernizace bydlení
- organizačně a administrativně zajišťuje činnost Správní rady Fondu na opravy a modernizace bydlení
- zodpovídá za oblast účetnictví odboru a za stanovenou administrativu
- zabezpečuje a organizuje jednání Finanční a ekonomické komise
- vede evidenci a provádí aktualizaci podpisových vzorů v souladu s kontrolním řádem a zákonem o finanční kontrole

Metodik Odboru ekonomiky a majetku

- zpracovává a vydává metodické normy a postupy pro vedení účetnictví
- metodicky vede všechny zaměstnance spolupracující v oblasti ekonomiky, metodicky vede jednotlivé organizační útvary v oblasti daně z přidané hodnoty
- zpracovává za statutární město Zlín daňové přiznání daně z přidané hodnoty

Oddělení rozpočtu a controllingu

V rámci své působnosti zejména

- zajišťuje přípravu a zpracování rozpočtu statutárního města Zlína včetně rozdělení na místní části, provádí rozpis schváleného rozpočtu, jeho úpravy formou rozpočtových opatření a kontrolu plnění včetně zpracování zpráv o plnění rozpočtu a finančního vypořádání statutárního města Zlína s vyššími rozpočty a se zřízenými či založenými organizacemi a společnostmi, zpracovává závěrečný účet statutárního města Zlína
- zajišťuje přípravu a zpracování rozpočtového výhledu a předkládá jej Radě a Zastupitelstvu města Zlína
- zabezpečuje a metodicky řídí zpracování inventarizace rozvahových účtů, zajišťuje dokladovou inventarizaci rozvahových účtů mimo hmotného a nehmotného majetku v souladu s platnou legislativou a platnou směrnici
- zabezpečuje a organizuje jednání Finančního výboru ZMZ
- při výkonu své činnosti úzce spolupracuje s metodikem a zaměstnanci Odboru ekonomiky a majetku a dále se všemi útvary SMZ (odbory, oddělení, aj.), městem zřízenými příspěvkovými organizacemi a založenými obchodními společnostmi, bankami, Krajským úřadem Zlínského kraje, Nejvyšším kontrolním úřadem, ministerstvy, státními fondy
- spolupracuje se statutárními zástupci společností na tvorbě a kontrole důležitých legislativních, ekonomických a organizačních změn, dokumentů a koncepcí v příslušných organizacích
- spolupracuje s externími auditory obchodních společností s majoritním majetkovým podílem města a příspěvkových organizací řízených městem mimo školské příspěvkové organizace
- provádí kontrolu činností příspěvkových organizací zřízených městem a obecně prospěšné společnosti dle platných zřizovacích listin, případně statutů, a dle platné legislativy, mimo školské příspěvkové organizace

- provádí kontrolu finančních toků mezi městem Zlínem a obchodními společnostmi a příspěvkovými organizacemi v návaznosti na rozpočet města a jejich účelové použití, mimo školské příspěvkové organizace
- na základě schváleného rozpočtu zajišťuje podklady pro poskytování investičních a neinvestičních dotací založeným obchodním společnostem a investičních a provozních příspěvků zřízeným příspěvkovým organizacím, mimo školské příspěvkové organizace
- zajišťuje tvorbu platebních kalendářů příspěvků na provoz a investice, neinvestičních a investičních dotací a koordinuje plány a skutečnosti za jednotlivé sledované subjekty, mimo školské příspěvkové organizace
- zajišťuje evidenci rozvah a výkazů zisku a ztrát za sledovanou období (čtvrtletí a rok) obchodních společností s majoritním majetkovým podílem města a městem zřízených příspěvkových organizací, mimo školské příspěvkové organizace
- zajišťuje evidenci dalších agend za obchodní společnosti s majoritním majetkovým podílem města a městem zřízených příspěvkových organizací, mimo školské příspěvkové organizace, a jejich aktualizaci
- zabezpečuje metodickou, kontrolní a koordinační činnost v rámci všech útvarů SMZ v oblasti ekonomické
- zabezpečuje koordinační činnost v oblasti pojištění majetku a odpovědnosti
- zabezpečuje agendu přijatých úvěrů městem
- zabezpečuje kontrolu a koordinaci smluvních vztahů zpracovaných jednotlivými útvary SMZ (počet smluv za rok 2011 – 2 403)
- provádí kontrolu správnosti účetních operací, dodržování schválených vnitřních norem a postupů
- zabezpečuje vyúčtování zahraničních služebních cest (počet cest za rok 2011 – 11)

Rozpočet statutárního města Zlína v roce 2011

Rozpočet statutárního města Zlína na rok 2011 byl schválen ZMZ na zasedání dne 21. 12. 2010. V průběhu roku 2011 docházelo průběžně ke změnám rozpočtu v jednotlivých položkách a paragrafech prostřednictvím schvalovaných rozpočtových opatření.

Důvodem k těmto změnám bylo jednak postupné navyšování příjmů a výdajů o částky účelových dotací z Krajského úřadu Zlínského kraje, státních fondů či přímo z rozpočtů ministerstev, které pak z městského rozpočtu plynuly k předem určenému využití, dále zahajování nových investičních akcí a úpravy ve financování vyplývající z legislativních změn, nutnost dofinancování provozních potřeb, jejichž navyšování nebylo možno v době tvorby rozpočtu předvídat apod.

Počet řádků

rozpočtových zápisů	2009	2010	2011
schválený rozpočet	2 700	2 622	2 619
rozpočtová opatření	10 328	9 051	10 323
z toho:			
rozpočtová opatření RMZ, ZMZ	4 190	2 998	3 371
interní rozpočtová opatření	6 138	6 053	6 952
Celkem	13 028	11 673	12 942

Finanční výbor ZMZ

Finanční výbor je zřízen dle zákona o obcích. Je iniciativním a kontrolním orgánem zastupitelstva, plní úkoly, kterými jej

pověřuje zastupitelstvo, předkládá zastupitelstvu svá doporučení a ze své činnosti odpovídá rovněž zastupitelstvu, a to prostřednictvím pravidelných zpráv o činnosti přednášených vždy na zasedání zastupitelstva. Finanční výbor byl pětičlenný a předsedou pro volební období 2010–2014 byl jmenován Mgr. Mojmír Jurák.

Příspěvkové organizace zřízené statutárním městem Zlínem spravované Odborem ekonomiky a majetku

Název organizace	IČ
Městské divadlo Zlín, p. o.	00094838
ZOO a zámek Zlín Lešná, p. o.	00090026

Obchodní společnosti statutárního města Zlína, v nichž má k 31. 12. 2011 statutární město Zlín majetkový podíl

Název společnosti	IČ	podíl v %
Technické služby Zlín, s.r.o.	60711086	100,00
Teplo Zlín, a.s.	25321226	100,00
Správa domů Zlín, spol. s r.o.	26271010	100,00
STEZA Zlín, spol. s r.o.	26270986	100,00
Lesy města Zlína, spol. s r.o.	28342054	100,00
Nemovitosti města Zlína, spol. s r.o.	28342038	100,00
Dopravní společnost Zlín–Otrokovice, s.r.o.	60730153	87,00
(společný obchodní podíl s obcí Želechovice nad Dřevnicí)		
Pohřebnictví Zlín, spol. s r.o.	47901519	75,40
Filharmonie Bohuslava Martinů, o.p.s.	27673286	50,00
PSG ZLÍN, s.r.o.	25566016	49,00
Vodovody a kanalizace Zlín, a.s.	49454561	46,24
Bytové družstvo Podlesí	6295563	0,03

Oddělení účtáren

Středisko finanční účtárna

V rámci své působnosti zejména

- zajišťuje chod hlavní pokladny (tj. příjem, výdej a odvod peněžní hotovosti na bankovní účty) včetně likvidace cestovních příkazů, nákupu, prodeje, evidence stravenek a rozúčtování faktur za odebrané stravenky a provádí proučtování příručních pokladniček
- provádí evidenci přijatých faktur, kontrolu jejich náležitostí, rozdělení na jednotlivé odbory a samostatná oddělení, v případě potřeby taktéž jejich rozpis a následné bezhotovostní úhrady těchto faktur včetně bezhotovostních úhrad ostatních výdajů dle vystavených platebních poukazů z jednotlivých útvarů SMZ (závazky ze smluv, přijaté platební výměry z finančního úřadu, dotace aj.)
- na základě podkladů z jednotlivých odborů a samostatných oddělení vystavuje faktury, zajišťuje jejich evidenci a zúčtování předpisů, provádí kontrolu jejich úhrad a vystavuje upomínky na neuhrazené pohledávky z vystavených faktur a předává je k vymáhání jednotlivým útvarům SMZ
- provádí ověření kompletnosti účetních dokladů k veškerým účetním operacím, kontroluje věcné a formální náležitosti účetních dokladů a jejich doloženost v oblasti příjmů a výdajů
- provádí proučtování měsíčních předpisů pohledávek ze SW Geovap na základě předaných podkladů z příslušných útvarů SMZ

- zpracovává účetní závěrku statutárního města Zlína, provádí tisk veškerých účetních sestav, zabezpečuje měsíční předávání dat účetnictví dle platné legislativy do Centrálního systému účetních informací státu (CSÚIS) a vyhotovuje účetní výkazy
- při výkonu všech výše uvedených činností úzce spolupracuje s oddělením rozpočtu a controllingu a dále dle potřeby se všemi útvary SMZ, městem zřízenými příspěvkovými organizacemi a založenými obchodními společnostmi, bankami, dodavatelskými a odběratelskými firmami, auditorem, finančním úřadem atd.
- zpracovává za statutární město Zlín daňová přiznání (daň z převodu nemovitostí, daň z příjmu právnických osob), vede jejich evidenci a provádí úhrady všech daňových povinností; tuto činnost vykonává za spolupráce s vybranými útvary SMZ
- zabezpečuje platební styk s bankovními ústavami
- provádí SW přenosy souborů dat poukázek typu B pro výplaty sociálních dávek, mezd aj. v hotovosti v šifrované podobě na VAKUS Vítkov a Českou poštu Brno a dešifruje potvrzení příjmu a předává k řešení odborům případně vratky nevyzvednuté hotovosti

Od listopadu 2011 z důvodu organizační změny přebralo naše středisko účetní agendu ze zrušené mandátní smlouvy se Správou domů Zlín, s r.o.

Přehled o počtu zpracovaných druhů účetních dokladů

	2009	2010	2011
Dodavatelské faktury	11 200	11 799	12 126
Odběratelské faktury	1 362	1 333	1 899
Platební poukazy	7 475	9 348	9 932
Pokladní doklady	32 072	32 191	32 145

Počet daňových přiznání k dani z převodu nemovitostí

	2009	2010	2011
	271	483	391

Středisko majetková účtárna

V souladu se zákonem č. 563/1991 Sb., o účetnictví, vyhláškou 410/2009 Sb., kterou se provádějí některá ustanovení zákona č. 563/1991 Sb., o účetnictví ve znění pozdějších předpisů pro účetní jednotky, které jsou územními samosprávnými celky, příspěvkovými organizacemi, státními fondy a organizačními složkami státu, v platném znění, a českých účetních standardů, směrnic a metodických postupů pro nakládání, účtování a evidenci dlouhodobého majetku vydaných SMZ, středisko majetková účtárna zabezpečovalo v průběhu roku 2011 činnosti evidenční, účetní, inventarizační a činnosti pro plnění úkolů souvisejících s výkaznictvím včetně statistických zjišťování, a to:

- zařazování a účtování dlouhodobého nehmotného a hmotného majetku do evidence v členění dle organizační struktury MMZ a příslušných účtů z prvotních dokladů předkládaných odpovědnými odbory
 - účtování o změnách v průběhu účetního období na základě kupních, směnných a darovacích smluv, na základě záznamu vlastnického práva v katastru nemovitostí
 - vyřazování majetku na základě projednaných likvidačních a škodných protokolů
 - proměnění změn souvisejících se změnou organizační struktury do evidencí majetku a jejich vnitřní proúčtování
 - přípravu provedení inventarizace veškerého majetku fyzicky i dokladově, včetně zúčtování rozdílů
 - nastavilo členění u majetku pro období 2012 potřebné pro splnění nové povinnosti účtovat o pohybech majetku pro výkaznictví státu – Pomocný analytický přehled
 - mimořádně, v rámci reformy účetnictví, středisko zajistilo přechod při změně metody odpisování dlouhodobého majetku
 - zajistilo překlasifikaci majetku podle klasifikací CZ–CC a CZ–CPA, zajistilo koordinaci jednotlivých činností při aplikaci změny a zajistilo podklady a informace napříč odbory MMZ a MPZ až po konečné zaúčtování opravěk k dlouhodobému majetku k 31. 12. 2011.
- Účetní cena majetku, kterého se dooprávkování k 31. 12. 2011 týká, je 5 600 466 221,38 Kč. Dooprávkování majetku je k 31. 12. 2011 ve výši 1 370 731 960 Kč, tj. 24,475 % účetní hodnoty tohoto majetku.
- Další změnou vyvolanou účetní reformou bylo zahájení rozpouštění transferů použitých na pořízení dlouhodobého majetku, v roce 2011 zaúčtováno jako oceňovací rozdíl při prvním použití metody.

Oddělení pozemkové a nebytové správy

V rámci své působnosti zejména:

- zajišťuje ucelenou agendu v rámci hospodaření s majetkem statutárního města Zlína v oblasti správy pozemků a nebytových prostor, která je zaměřena zejména na navrhování komerčního a obchodního využití majetku statutárního města Zlína, včetně ekonomických analýz a návrhů na svěřeni majetku částem obce nebo jiným subjektům
- poskytuje prvotní informace k předkládaným žádostem při nakládání s nemovitým majetkem města
- koordinuje technický servis pro Majetkovou komisi Rady města Zlína
- zpracovává vyjádření odborů MMZ k jednotlivým žádostem o pozemky, objekty a nebytové prostory
- v souladu s ustanovením § 39 zákona č. 128/2000 Sb., zajišťuje u pozemků, objektů a nebytových prostor zveřejnění záměru města na úřední desce SMZ
- předkládá stanoviska Majetkové komise RMZ a odborů MMZ a zpracovává podklady k projednání v orgánech města (Rada města Zlína, Zastupitelstvo města Zlína)
- informuje žadatele o přijatých usneseních
- připravuje podklady k uzavření smluvních vztahů na pozemky pro zahrádkářské a zemědělské účely, pozemky pod garážemi, objekty a nebytové prostory
- uzavírá smluvní vztahy na výpůjčky, nájmy, prodeje, směny pozemků
- uzavírá smluvní vztahy na výpůjčky, nájmy, prodeje objektů a nebytových prostor
- uzavírá smluvní vztahy na zřízení věcných břemen pro vedení inženýrských sítí přes pozemky SMZ
- zpracovává podnájemní smlouvy pro Nemovitosti města Zlína, s.r.o., Lesy města Zlína, s.r.o.
- řeší sousedské spory týkající se zejména zaužívaných hranic pozemků ve vlastnictví SMZ
- vyjadřuje se k projektové dokumentaci pro realizaci jednotlivých akcí předkládaných investory
- zpracovává souhlasy s realizací staveb k územnímu řízení
- provádí místní šetření a přímou obhlídku pozemků dotčených řešením majetkových vztahů ve spolupráci s ostatními odbory MMZ

- zajišťuje zřízení a zrušení předkupního práva k pozemkům a objektům
- zajišťuje podklady k majetkoprávním vztahům v souvislosti s převodem majetku dle zákona č. 172/1991 Sb.
- zajišťuje provedení vkladu vlastnického práva do katastru nemovitostí
- vyjadřuje se k žádostem o napojení na infrastrukturu v majetku SMZ
- poskytuje údaje FÚ a občanům o cenách pozemků dle CMZ
- vymáhá nedoplatky za nájem pozemků a nebytových prostor, včetně úroků z prodlení za pronájem
- zabezpečuje převod pozemků z PF ČR a ÚZSVM na SMZ
- projednává směny pozemků
- zajišťuje výkupy pozemků nesouvisejících s investiční činností SMZ

Hodnocení činnosti oddělení

Výkon agendy je prováděn na základě příslušných zákonů a ostatních obecně závazných předpisů, usnesení vlády a směrnic ústředních orgánů státní správy. Oddělení pozemkové a nebytové správy postupuje při nakládání s nemovitým majetkem SMZ v souladu s Pravidly pro nakládání s nemovitým majetkem statutárního města Zlína ve znění pozdějších dodatků. S účinností zákona č. 128/2000 Sb., o obcích, zabezpečuje pracoviště všechny potřebné úkony spojené s přijímáním žádostí, jejich dalším postupem až ke konečnému vypracování a uzavření smlouvy s příslušnou doložkou, která je zákonným podkladem platnosti každé smlouvy. V návaznosti na zákon o obcích a změny organizační struktury Magistrátu města Zlína jsou na oddělení pozemkové a nebytové správy vymáhány pohledávky z nájemného u smluvních vztahů uzavřených na tomto oddělení.

V souvislosti s organizačními změnami na Magistrátu města Zlína a výpovědi mandátní smlouvy Správě domů Zlín, s.r.o., byla k datu 27. 6. 2011 kompletní smluvní agenda týkající se nájmu a výpůjček nebytových prostor v bytových domech převedena na oddělení pozemkové a nebytové správy, čímž došlo k dalšímu rozšíření už tak rozsáhlé agendy, kterou toto pracoviště zajišťuje.

Přehled uzavřených smluvních vztahů u pozemků, objektů a nebytových prostor v roce 2011

Druh smlouvy	Počet smluv
kupní smlouvy – pozemky	65
kupní smlouvy - studny	4
darovací smlouvy	0
směnné smlouvy	0
nájemní smlouvy – pozemky, zahrádky, pozemky pod garážemi, přístavby	107
nájemní smlouvy – nebytové prostory	9
nájemní smlouvy – objekty	1
nájemní smlouvy – inženýrské sítě	98
smlouvy o výpůjčce – pozemky	206
smlouvy o výpůjčce – objekty	2
smlouvy o výpůjčce – nebytové prostory	4
smlouvy o bezúplatném převodu – pozemky	0
smlouvy o zrušení předkupního práva na pozemku	3
smlouvy o uzavření budoucí kupní smlouvy	15
smlouvy o uzavření budoucí smlouvy – věcná břemena	81
věcná břemena ke vkladu na KÚ	93

výpověď z nájmu, výpůjčky NP	5
výpověď z nájmu, výpůjčky pozemku	9
smlouva kupní + směnná	0
smlouva kupní + věcná břemena	1
smlouva budoucí směnná	0
smlouva o právu provést stavbu	3
dodatky ke smlouvám o výpůjčce	18
dodatky ke smlouvám o nájmu pozemku	41
dodatky ke smlouvám o výpůjčce nebytových prostor	4
dodatky k nájmu nebytových prostor	5
dodatky ke kupní smlouvě	1
dodatky ke smlouvám budoucím kupním	31
dodatky jakékoliv	21
dohody jakékoliv	33
dohody o ukončení nájmu nebytových prostor	8
dohody o ukončení nájmu pozemků	11
celkem	879

V počtu uzavřených smluv významně dominují smlouvy o výpůjčce pozemků, smlouvy o zřízení věcného břemene a nájemní smlouvy na vedení inženýrských sítí.

Mezi významné záležitosti roku 2011, akce s širokým rozsahem vykonané práce, zahrnující i složitá jednání se smluvními stranami, lze zařadit uzavření následujících smluvních vztahů:

- Univerzita Tomáše Bati ve Zlíně – kupní smlouva na prodej pozemku bývalého koupaliště "Bařák" pro realizaci objektu laboratoří UTB
- Krajský úřad Zlínského kraje – smlouva o právu provést stavbu – v souvislosti s revitalizací ulice J. A. Bati ve východní části továrního areálu
- MANAG – zpracování dodatků k nájemním smlouvám na pozemky SMZ v rámci výstavby nových bytových domů na Jižních Svazích
- BARUM RALLY – výpůjčka pozemků v rámci konání Barum Rally včetně doprovodných akcí
- Dopravní konference – výpůjčka pozemků SMZ v okolí Kongresového a univerzitního centra
- E.ON – smlouvy o zřízení věcného břemene a nájemní smlouvy na vedení inženýrských sítí přes pozemky SMZ
- nájemní smlouvy na vedení inženýrských sítí přes pozemky SMZ pro fyzické i právnické osoby
- nájemní smlouvy – zábory staveniště při revitalizaci bytových domů ve Zlíně
- uzavření nájemních a budoucích kupních smluv k pozemkům a přístavbám půldomků v lokalitách Zálešná, Podvesná a Letná
- vzdání se práva na přednostní bezúplatný převod pozemků z vlastnictví ČRPF do vlastnictví SMZ ve prospěch restituentů
- bezúplatné převody pozemků ve vlastnictví ČR – PF ČR do vlastnictví statutárního města Zlína určené schváleným územním plánem nebo rozhodnutím o umístění stavby k zastavění stavbami ve veřejném zájmu nebo stavbami pro bydlení, tj. převážně účelové a místní komunikace, cyklostezky a výstavba RD, a k realizaci zeleně dle splněných podmínek zákona č. 95/1999 Sb., ve znění pozdějších předpisů
- zpracování a podání návrhů na provedení záznamů o převodech pozemků dle zákona č. 172/1991 Sb., ve znění zákona č. 114/2000 Sb., které jsou historickým majetkem obce a nejsou zapsány na listu vlastnictví SMZ

- zpracování stanovisek a převody majetku dle ust. § 4 zákona č. 172/1991 Sb. k pozemkům v trvalém užívání organizací zřizovaných statutárním městem Zlínem

Oddělení bytové

V rámci své působnosti zejména:

- v samostatné působnosti města zajišťuje úkony v oblasti při nakládání s majetkem ve vlastnictví města
- komplexně zabezpečuje rozsáhlou informační činnost v otázkách privatizace bytového fondu, která se řídí zásadami schválenými Zastupitelstvem města Zlína
- zajišťuje prodej bytových jednotek, domů, ideálních podílů na nemovitostech a garáží, včetně zastavených pozemků, z majetku statutárního města Zlína do vlastnictví fyzických nebo právnických osob za podmínek stanovených zákonem č. 40/1964 Sb., občanský zákoník, a zákonem č. 72/1994 Sb., o vlastnictví bytů, vše ve znění pozdějších právních předpisů a dle pravidel schválených ZMZ
- zpracovává dle stanovisek Komise bytového hospodářství RMZ návrhy na přidělení uvolněných garáží a přechody nájmu garáží podle pravidel a návrhy předkládá k projednání v orgánech města Zlína
- zajišťuje přímý prodej bytových jednotek a domů na základě Pravidel pro prodej bytových jednotek, domů, ideálních podílů na nemovitostech a nebytových jednotek v bytových domech v majetku statutárního města Zlína
- připravuje a uzavírá Dohody o složení jistoty v případě přímých prodejů a nájemních smluv na garáže a garážová stání
- zajišťuje veškerou agendu s přidělováním, přechodem a výměnou nájemních bytů
- zajišťuje přidělování bydlení v domech zvláštního určení a v bytech zvláštního určení v majetku SMZ
- poskytování bydlení pro mladé rodiny ve startovacích bytech a přidělování městských ubytoven v majetku SMZ
- zpracovává podklady k projednání v orgánech města Zlína (Komise bytového hospodářství Rady města Zlína, Rada města Zlína, Zastupitelstvo města Zlína)
- připravuje podklady k uzavření smluvních vztahů a řešení zadlužených bytů

Hodnocení činnosti oddělení

Oddělení bytové průběžně plnilo předpokládaný rozsah prodeje domů a bytových jednotek v návaznosti na schválená usnesení Rady a Zastupitelstva města Zlína. V roce 2011 byl dořešen velký problém při doprodejích druhých polovin půldomků v případech, kdy druhý vlastník odmítl rozdělení domu na bytové jednotky dle zákona č. 72/1994 Sb. Celá problematika byla vyřešena do 1. 7. 2011, kdy byla duplicita v číslech popisných odstraněna – na základě přidělování nových čísel popisných stavebním úřadem. V návaznosti na tuto změnu pak oddělení bytové vyhotovilo nové nájemní smlouvy u půldomků, kterých se změna s přidělením nového čísla popisného týkala.

Postup a zásady prodeje bytového fondu a nebytových prostor:

- Prodej bytů a domů se v roce 2011 uskutečňoval dle schválených Pravidel pro prodej bytových jednotek, domů, ideálních podílů na nemovitostech a nebytových jednotek v majetku SMZ schválených Zastupitelstvem města Zlína 7. 5. 2008 a dle Dodatku č. 1 k Pravidlům pro prodej bytových jednotek, domů, ideálních podílů na nemovitostech a nebytových jednotek v majetku SMZ schválených ZMZ 16. 4. 2009.

- Prodej garáží a nájem uvolněných garáží byl v roce 2011 řešen dle Pravidel pro nájem a prodej garáží v majetku statutárního města Zlína schválených Zastupitelstvem města Zlína dne 10. 12. 2009.

Postup na přidělování nájemních bytů:

- Poskytování bydlení v nájemních bytech se v roce 2011 řešilo dle schválených Pravidel na poskytování bydlení v nájemních bytech v majetku SMZ ze dne 24. 1. 2011, 4. 4. 2011 a 22. 8. 2011.
- Poskytování bydlení v domech zvláštního určení se v roce 2011 uskutečňovalo na základě schválených Pravidel na poskytování bydlení v bytech zvláštního určení a v bytech v domech zvláštního určení v majetku SMZ ze dne 24. 1. 2011, 4. 4. 2011 a 22. 8. 2011.
- Bydlení pro mladé rodiny bylo v roce 2011 řešeno schválenými Pravidly na poskytování dočasného bydlení pro mladé rodiny ve startovacích bytech v majetku SMZ ze dne 24. 1. 2011, 4. 4. 2011 a 22. 8. 2011.

Oddělení bytové (mimo smluv, které jsou uvedeny v přehledu) zaevidovalo v roce 2011:

- 8 žádostí o startovací byty
- 54 žádostí o byty zvláštního určení
- 1 prohlášení vlastníka

Oddělení bytové podalo v roce 2011:

- 29 žalob o vyklizení bytu a 70 výpovědí z nájemních vztahů k městským bytům
- 94 žalob za neplacení nájemného – byty
- 25 návrhů na nařízení exekuce vyklizením bytu
- 32 provedených exekučních výkonů
- 5 převodů členských práv a povinností k Bytovému družstvu Podlesí + 1 garáž
- 77 potvrzení o zániku věcného práva předkupního
- 1 žalobu o vyklizení garážových stání
- 29 přechodů nájmu bytů

Přehled uzavřených smluvních vztahů u bytových jednotek v roce 2011

Druh smlouvy	Počet smluv
kupní smlouvy – bytové jednotky, dvojdomky a jednodomky	172
kupní smlouvy – garáže a garážové jednotky	0
kupní smlouvy – nebytové prostory	0
kupní smlouvy – pozemky	0
návrhy na zrušení trvalého pobytu	28
nájemní smlouvy na byty – různé	1345
nájemní smlouvy na byty – nové přidělení	130
dotatky k nájemním smlouvám	270
dotatky k nájemním smlouvám na garáže	20
nájemní smlouvy – nebytové prostory – garáže	35
dohody na zrušení předkupního práva na bytové jednotky	77
dohody o složení jistoty na byty, garáže a garážová stání	75
smlouvy o postoupení pohledávky	24
smlouvy budoucí na odkoupení bytových jednotek	28
smlouvy o uzavření budoucí kupní smlouvy	14
dohody – jakékoliv	127
výpověď, odstoupení od smlouvy	5
celkem	2350

Oddělení bytové správy

Činnost oddělení bytové správy je zaměřena v oblasti běžné údržby, jmenovitých akcí a investic na přípravu podkladů pro zhodnocování technického stavu majetku, shromažďování požadavků na opravy a údržbu a kontrolu věcného a finančního plnění plánovaných akcí.

V oblasti stavebních úprav v bytech je činnost oddělení zaměřena na projednání požadavků s nájemníky, evidence požadavků, předání souhlasu s úpravami nájemníkovi, kontrolu bytu v souvislosti se zamýšlenými pracemi a pořízení fotodokumentace, kontrolu bytu po realizaci povolených prací s pořízením fotodokumentace a vedení evidence provedených úprav.

Při zajišťování oprav bytových a nebytových prostor projednává, prověřuje a eviduje požadavky nájemníků. Dle odbornosti zajišťuje posouzení u specialisty a vyhodnocuje způsob a nutnost realizace požadavku včetně specifikace požadovaných prací pro vypracování cenové nabídky dodavatelem. Oddělení zajišťuje odborného dodavatele požadovaných prací s následným prováděním kontroly průběhu prací, plnění termínů a finálním převzetím dokončených prací včetně odsouhlasení fakturace.

V oblasti předávání a přebírání bytů a nebytových prostor oddělení zajišťuje veškerou agendu spojenou s fyzickým i protokolárním převzetím nebo předáním prostoru.

Činnost oddělení v oblasti opatření při odstraňování havárií a škod na majetku zahrnuje příjem hlášení havárií a dle konkrétní situace zajištění odstranění havárie, kontrolu

rozsahu prací souvisejících s odstraněním havárie, zjištění a provedení zápisu o škodách vzniklých v důsledku havárií na majetku, pořízení fotodokumentace a následné ohlášení vzniku škodní události pojišťovací společnosti.

V oblasti zajištění provozu domů oddělení informuje nájemníky, provádí kontrolu způsobu užívání bytů, realizuje pravidelně předepsané revize a servisní prohlídky a zajišťuje služby spojené s bydlením a provozem domu.

V oblasti předávání podkladů majících vliv na výši nájemného hlásí změny týkající se výměny zařízení bytů, hlásí stavební úpravy, zpracovává podklady pro vyúčtování služeb a zajišťuje a předává zápisy vodoměrů a měřičů tepla.

V oblasti evidence nájemného bytů, nebytových prostor, garáží a garážových stání patří k činnosti pracovníků oddělení sledování měsíčních předpisů záloh za služby spojené s bydlením, vyhotovování evidenčních listů, výpočtových a splátkových kalendářů pro nájemce, výpočet a předpis úhrady za užívání prostor, zajišťování podkladů pro vyúčtování služeb a vyúčtování nákladů a záloh. V oblasti účetnictví dochází ke zpracování veškerých účetních dokladů souvisejících s chodem oddělení.

Dokumentace předaná Správou domů Zlín, spol. s r.o., je inventarizována a tříděna tak, aby byla zajištěna aktuálnost převzatých dokumentů, zápisů v evidenci a klíčů od objektů. Po zavedení nového programového vybavení budou tato data digitalizována, aby bylo možno zajistit efektivní a řádný chod oddělení při současném personálním obsazení.

ODBOR KANCELÁŘE PRIMÁTORA

Tomáš Lang, pověřený vedením odboru

Na základě zadání managementu města a s využitím některých doporučení vzešlých z procesního auditu došlo v roce 2011 na magistrátu ke změně v organizačním uspořádání odborů, jejichž cílem bylo zvýšení efektivity výkonu veřejné správy. Usnesením Rady města Zlína (RMZ) ze dne 1. 4. 2011, číslo usnesení 1/4MR/2011, došlo na Odboru kanceláře primátora ke sloučení oddělení protokolu s oddělením sekretariátů a oddělení RMZ a ZMZ s oddělením organizačním.

Ačkoli rok 2011 byl výjimečně rokem "nevolebním", tzn. odbor organizačně nezajišťoval žádné volby na území statutárního města Zlína, technicko-organizačně jsme se podíleli na "přečíslování" půldomků. Především se jednalo o zadání vyhotovení přibližně 1 400 nových cedulí s čísly popisnými a následnou instalaci přibližně na 1030 domů. Stejně významné bylo pověření odboru při zajištění pomoci občanům, kterých se toto přečíslování dotklo. Jednalo se především o poskytnutí maximální podpory při jednání s úřady, organizacemi, firmami a dalšími subjekty.

Nové volební období se na úseku Rady a Zastupitelstva města Zlína (ZMZ) projevilo v mnoha řádných i mimořádných zasedáních. Již tradičně se uskutečnilo setkání Rady města Zlína s Radou Zlínského kraje. Hlavními tématy byly doprava, tovární areál Svit, převod nemovitého majetku mezi SMZ a ZK a další.

Projekt komisí místních částí byl v pořadí rokem čtvrtým, kdy komise fungovaly. Komise pro rok 2011 zvolily 233 priorit v souladu s výší přidělených finančních prostředků (nárůst oproti roku 2010 o 62 akcí). Středisko komunikace s místními částmi nově zajišťovalo organizačně-technické zabezpečení činnosti Komise pro posílení místní samosprávy Rady města Zlína.

Odbor se každoročně podílí s dalšími subjekty na organizaci významných akcí, jako např. přijetí hostů mezinárodního divadelního festivalu Setkání Stretnutie a mezinárodního festivalu filmů pro děti a mládež, organizování Novoročního koncertu Zlínského kraje a statutárního města Zlína, zahajovacího koncertu hudebního festivalu Harmonia Moraviae nebo na přípravě návštěvy amerického astronauta A. Feustela ve Zlíně. Ze zahraničních delegací, které navštívily zlínskou radnici, uvádíme např. přijetí zastupitele Tchaj-wanu, generálního konzula Ruské federace, delegace města Mios (region Aquitaine, Francie) nebo přijetí velvyslance Indie a velvyslance Italské republiky.

Na základě směrnice O symbolech, oceněních a jednotném vizuálním stylu udělil primátor v roce 2011 Ocenění primátora třem osobnostem: J. A. Pitínskému, MUDr. Jiřímu Gaťkovi, Ph.D. a prof. MUDr. Jaroslavu Rybkovi, DrSc. za významný počin v různých oborech lidské činnosti.

Rada města Zlína

V roce 2011 se uskutečnilo 25 řádných zasedání, 14 mimořádných zasedání a 1 společné zasedání RMZ a Rady Zlínského kraje (hlavní témata: doprava, tovární areál Svit, převod nemovitého majetku mezi SMZ a ZK atd.)

Bylo přijato 3 435 usnesení.

Dle jednotlivých oblastí se nejvíce materiálů a následně schválených usnesení týkalo oblasti majetkové (pronájmy, prodeje, výkupy, směny – objektů, pozemků), na ni navazuje oblast bytová (prodeje, pronájmy bytů, garáží) a dále otázky související s oblastí ekonomickou a finanční. Podstatná část materiálů se zabývala vyhlášením a uzavíráním výběrových řízení na veřejné zakázky a přidělováním dotací z fondů města

Zlína. Další projednávané materiály byly předkládány průběžně všemi odbory magistrátu a týkaly se celé šíře činností, které jsou na Magistrátu města Zlína zastoupeny.

Srovnání počtu zasedání RMZ včetně schválených usnesení

Rok	Počet zasedání	Počet přijatých usnesení
2000	25	699
2001	30	649
2002	31	656
2003	27	825
2004	28	824
2005	31	993
2006	30	1 118
2007	36	1 041
2008	43	1 249
2009	36	3 286
2010	39	3 354
2011	39	3 435

V průběhu roku 2011 nastaly změny ve složení Rady města Zlína. Ke dni 3. 10. 2011 rezignoval Mgr. Pavel Jungmann na funkci neuvolněného člena Rady města Zlína. Mgr. Eva Štaudarová rezignovala na funkci dlouhodobě uvolněné členky Zastupitelstva města Zlína v pozici 1. náměstkyně primátora ke dni 3. 11. 2011. Zastupitelstvo města Zlína zvolilo na svém zasedání dne 3. 11. 2011 Jiřího Kadeřábka jako dlouhodobě uvolněného člena Zastupitelstva města Zlína v pozici 1. náměstkyně primátora a Josefa Nováka jako neuvolněného člena Rady města Zlína.

Zastupitelstvo města Zlína

V roce 2011 se uskutečnilo 7 řádných a 1 mimořádné zasedání ZMZ.

Bylo přijato 459 usnesení.

Srovnání počtu zasedání ZMZ včetně schválených usnesení

Rok	Počet zasedání	Počet přijatých usnesení
2000	9	254
2001	11	331
2002	12	327
2003	8	279
2004	11	291
2005	9	300
2006	11	304
2007	8	269
2008	11	247
2009	12	597
2010	10	579
2011	8	459

V průběhu roku 2011 nastaly změny ve složení Zastupitelstva města Zlína. Ing. arch. František Petr rezignoval na funkci člena ZMZ ke dni 15. 6. 2011. Jako první náhradník za Zlínské hnutí nezávislých nastoupila na jeho místo Bc. Kateřina Francová. Ke dni 3. 10. 2011 rezignoval na funkci člena ZMZ Mgr. Pavel Jungmann. Jako první náhradník

za volební stranu Morální Očista Radnice nastoupila na jeho místo v zastupitelstvu Jiřina Gajdošíková.

Komise Rady města Zlína a výbory Zastupitelstva města Zlína:

Oddělení zajišťuje průběžnou aktualizaci seznamů členů jednotlivých odborných komisí dle schválení v Radě města Zlína. O činnosti komisí je rada pravidelně informována jednou ročně písemnou zprávou s případnými návrhy.

Zastupitelstvo na svém ustavujícím zasedání zřídilo jako své poradní a kontrolní orgány výbor finanční, výbor kontrolní a výbor pro podporu podnikání a lidské zdroje. Usnesením ZMZ ze dne 23. 6. 2011 byl výbor pro podporu podnikání a lidské zdroje zrušen. Zprávy o činnosti výborů kontrolního a finančního jsou předkládány na zasedání zastupitelstva.

Činnost kanceláří místních částí

Celé území města Zlína je pokryto dílčími okrsky jednotlivých kanceláří místních částí. V roce 2011 fungovalo 30 kanceláří místních částí.

Odbor kanceláře primátora svolává pracovníky kanceláří pravidelně každý pátek na pracovní jednání v budově radnice. Pracovníci vedou záznamy o návštěvnosti občanů a pracovní činnosti v úředních hodinách i mimo ně a jednotlivé problémy řeší na příslušných odborech MMZ.

Během několika let se ve Zlíně podařilo nastavit fungující systém při řešení problémů obyvatel místních částí a zakotvit pojem kancelář místní části (dříve úřadovna, občanská iniciativa) do povědomí občanů tak, aby ji vnímali jako nedílnou součást vztahu občan – magistrát.

V minulých letech jsme zaznamenali nárůst využití pracovníků kanceláří místních částí jednotlivými odbory magistrátu. Nejvíce spolupracovali s Odborem městské zeleně, Odborem životního prostředí a zemědělství, Odborem realizace investičních akcí a Odborem stavebních a dopravních řízení. Jednalo se především o roznos letáků, pozvánek na veřejná jednání, vyvěšování vyhlášek a jiných materiálů MMZ a v neposlední řadě také využití kanceláří místních částí při výběru místních poplatků (za komunální odpad a psy).

Kooperaci mezi těmito pracovníky a odbory MMZ vyjadřuje následující tabulka:

Sledovaný údaj	Počet sledovaných údajů v 30 kancelářích místních částí	Průměrný počet sledovaných údajů na 1 kancelář místní části
počet ks vyvěšených materiálů	11 960 *	399 **
počet řešených podnětů občanů	4 294	143
návštěvnost (roční)	3 401	113
počet materiálů zveřejněných (roznos, výlep) v lokalitě	4 999	167

* zveřejněno v 91 vývěsních skřínkách

** průměrný počet vývěsních skříněk na 1 kancelář = 3

Název místní části	Kancelář místní části funguje od r.	do r.	Úřední hodiny h/týden ¹⁾
Bartošova čtvrť	2002	trvá	7
Burešov, Vršava	2002	trvá	7
Čepkov, Cigánov, Nivy	2002	trvá	7
Jaroslavice	1991	trvá	8
Jižní Svahy I	2001	trvá	7
Jižní Svahy II	2000	trvá	7

Klečůvka	1991	trvá	9
Kostelec	1991	trvá	8
Kudlov	1991	1992	
	1999	trvá	8
Kvítková, Díly	2001	trvá	7
Lazy, Lesní čtvrť	2000	trvá	7
Letná	1999	trvá	7
Lhotka - Chlum	1991	1992	
	1999	trvá	8
Louky	1991	trvá	11
Lužkovice	1991	2008 ²⁾	
	2009	trvá	8,5
Malenovice ³⁾			
- sídliště	2001	trvá	7
- stará část	1991	trvá	9
Mladcová	1991	1992	
	2000	2004	
	2007	trvá	7
Mokrá, Zlínské Paseky	2000	trvá	7
Obeciny	2003	trvá	7
Podhoří	1999	trvá	7
Podvesná, Benešovo nábřeží	2001	trvá	8
Prštné	1991	trvá	8
Přiluky	1991	trvá	10
Salaš	1991	trvá	8
Štípa	1991	trvá	9
U Majáku, Filmové ateliéry	2003	trvá	7
Velíková	1991	trvá	8
Zálešná, Kúty	1999	trvá	7
Zlín - centrum	2001	trvá	7

¹⁾ včetně pravidelného pracovního jednání na MMZ

²⁾ r. 1991–2008 – činnost Kanceláře místních částí Želechovice + Lužkovice

³⁾ pro k. ú. Malenovice jsou zřízeny 2 kanceláře – pro Malenovice sídliště a pro Malenovice starou část

Kanceláře místních částí se podílely na přečíslování bačovských domků, tzv. půldomků, na území města Zlína. Občané měli možnost vyřídít si nový občanský průkaz přímo v místě bydliště, v příslušné kanceláři místní části, kde byl přítomen i fotograf. Další z forem podpory občanů bylo poskytnutí informací při změně čísla popisného související s přečíslováním, které byly předávány občanům v jednotlivých kancelářích místních částí. Občané zdravotně postižení či dlouhodobě upoutaní na lůžko měli možnost využít podpory při vyřizování administrativních úkonů spojených s přečíslováním. Dále se pracovníci kanceláří místních částí podíleli na distribuci nových čísel popisných občanům.

Kladně hodnoceným prvkem ze strany občanů je činnost pracovníků na údržbu, tzv. cestářů, kteří zajišťují v místních částech drobné opravy a údržby chodníků, odstraňují prorůstající trávu, v zimním období uklízí sněh (v místech neudržovaných TSZ, s.r.o.), provádí nátěry zábradlí a laviček, udržují čistotu na zastávkách MHD a další práce drobného charakteru. V r. 2011 fungovali ve 26 místních částech (Jaroslavice; Klečůvka; Kostelec; Kudlov; Lhotka-Chlum; Louky; Lužkovice; Prštné, Přiluky, Salaš; Štípa; Velíková; Lazy, Lesní čtvrť; Mokrá, Zlínské Paseky; Malenovice-sídliště; Malenovice-stará část; Bartošova čtvrť; U Majáku, Filmové ateliéry; Obeciny; Jižní Svahy I; Jižní Svahy II; Letná; Mladcová; Zálešná, Kúty; Čepkov, Cigánov, Nivy; Vršava, Burešov).

Veřejná setkání členů RMZ a zástupců MMZ s občany

V roce 2011 se uskutečnilo 6 setkání s občany (Prštné; Letná; Salaš; Jižní Svahy; Štípa; Mokrá, Zlínské Paseky). Veřejnost byla informována o místě konání prostřednictvím plakátů ve vývěsních skříňkách v dané oblasti, na plakátovacích plochách, v Magazínu Zlín a na internetových stránkách města.

Z každého veřejného setkání se pořizuje zápis, který je zaslán na jednotlivé odbory a je zveřejněn na internetových stránkách města a ve vývěsních skříňkách v dané části. Tento materiál obsahuje také úkoly směřované na kompetentní odbory, případně další organizace zodpovídající za danou problematiku. Úkoly vyplývající z těchto setkání jsou sledovány a průběžně plněny. Odpovědi na dotazy, připomínky, stížnosti předávají jednotlivé odbory Odboru kanceláře primátora, který je zveřejňuje na internetových stránkách města a ve vývěsních skříňkách v dané oblasti. V průběhu setkání v roce 2011 vyplynulo z pozice občana cca 74 různých požadavků.

Zhodnocení plnění úkolů vyplývajících z veřejných setkání zástupců rady města s občany místních částí a lokalit města Zlína - za rok 2011:

Počet úkolů celkem	74
Odbor realizace investičních akcí	44
Odbor stavebních a dopravních řízení	15
Odbor městské zeleně	5
Oddělení krizového řízení a obrany	3
Odbor vnitřní správy	2
Oddělení urbanismu a architektů	1
Městská policie Zlín	1
Odbor školství	1
Odbor kanceláře primátora	1
Odbor životního prostředí a zemědělství	1

Úkoly z veřejných setkání v r. 2011
- dle kompetentních odborů MMZ

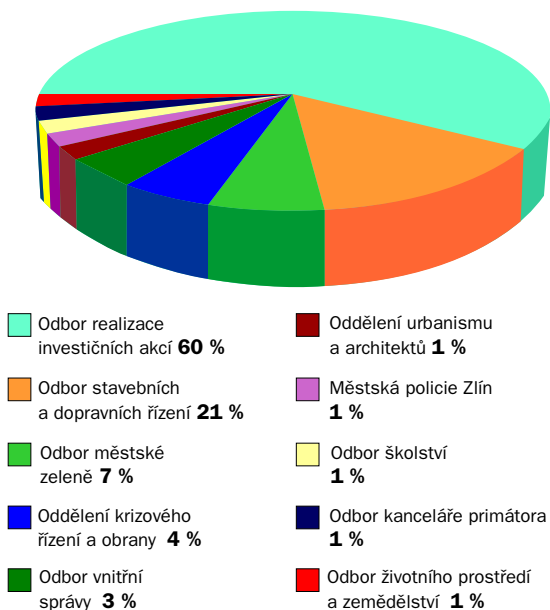

Úkoly se týkaly zejména této problematiky:

Prštné 21. 2. 2011

Opravy komunikace v části Hrabůvky u HP Tronic a vybudování chodníku podél této komunikace; opravy komunikace Na Konci; provedení nového měření vytiženosti hlavní křižovatky od Sparu do Prštného, současně i ulici Chmelnickou; umístění světelné signalizace na hlavní křižovatce a dopravního značení STOP u mlékárny a u MŠ Dej přednost v jízdě; opravy komunikace, chodníku i obrubníků komunikace Pod Strání směrem do Louk; vykoupení pozemků pro stavbu spojovacího chodníku ulice Jateční s ulicí Pod Strání, opravy chodníku kolem bývalých jatek; opravy přechodu pro chodce, přestříkání dopravního značení, opravy zábradlí na křižovatce u mostu ulice Náves – Nábřeží; zajištění prohlídky potoka Kútiky a jeho vyčištění, zkontrolování zatrubnění a opravení vypadaného kamenného obložení; kontrola stavu komunikace Kútiky, opravy podemletých úseků a poškozeného zábradlí; opravy nerovností na komunikaci K Rybníkům; opravy komunikace U Sokolovny; opravy chodníku a komunikace Nábřeží; možnosti instalace svodidla podél vozovky před domem pana Čaly; umístění zrcadla na křižovatce ulic Náves, Vinohrady, Pod Strání.

Letná 7. 3. 2011

Instalace zábradlí u chodníku z ul. Mostní na ul. Kotěrova; rekonstrukce ul. Mostní včetně přilehlých chodníků; vybudování parkovacích ploch na ul. Kotěrova; zřízení obytné zóny s maximální povolenou rychlostí 30 km/hod. na ul. Pod Rozhlednou; rekonstrukce ul. Topolová; rekonstrukce, vybudování parkovacích ploch a zjednosměrnění ul. Pod Rozhlednou; vyčlenění strážníka MP Zlín pro místní část Letná; vybudování plochy pro kluziště při rekonstrukci hřiště Pod Rozhlednou; kácení stromů v ul. Pod Rozhlednou u č. p. 1835; vybudování odstavňových ploch na ul. Bratří Sousedíků; odvoz skládky stavební sutě po zbouraném půldomku na ul. Mostní.

Salaš 4. 4. 2011

Setkání zástupců TJ Sokol, provozovatele obchodu, KMČ a OVS k prověření smluvních vztahů podvůjčky budovy bývalé Mateřské školy Salaš; setkání s náměstkem primátora RNDr. Bedřichem Landsfeldem z důvodu ekonomického rozboru pronájmu budovy bývalé MŠ Salaš; doplnění nových hlásičů VISO; opravy obrubníků na točně; obnovení dopravního značení (bílé vodící čáry podél komunikace) mezi Salaš a Malenovicemi; opravy hřiště, případně odkoupení 1/3 pozemku stávajícího hřiště od soukromého majitele, případně vybudování hřiště nového; nainstalování zrcadla v dolní nepřehledné zatáčce a kontroly dodržení rozhledových poměrů v křižovatce.

Jižní Svahy 16. 5. 2011

Vybudování dřevěného oplocení ve spodní části koupaliště; vybudování části chodníku na ul. Pasecká od Milky k mostu; vybudování chodníku na ul. Středová vedoucí pod Billou kolem koupaliště; opravy schodů a terasy na ul. Javorová; parkování u nově postavených budov UTB na ul. Nad Stráněmi; opravy a zimní údržby chodníku a komunikace ul. U Trojáku; umístění dopravního značení Zákaz zastavení na ul. U Trojáku z důvodu umožnění průjezdu vozidlům ZZS; opravy schodišť na Podlesí III; vybudování světelného signálního zařízení pod Jižními Svahy při výjezdu směrem na Fryšták; opravy chodníku od zastávky MHD Křiby k č. p. 4602.

Štípa 19. 9. 2011

Zjistit, k jakému účelu byla povolena "výhybna" na komunikaci naproti Mateřské škole Štípa; možnost zavedení parkovacích kotoučů na komunikaci u hřbitova; zřízení přechodu pro chodce od Lukova k hlavní bráně Zoo Lešná.

Mokrý, Zlínské Paseky 31. 10. 2011

opravy chodníků v jednotlivých úsecích ul. Pasecká včetně mostu na točně MHD; vybudování kryté čekárny na zastávce MHD Pasecká; opravy a zimní údržby spojovacích chodníků mezi domky na Mokré; odklizení posečené trávy na louce u ul. Stráže; zrušení dopravního značení Zákaz vjezdu a vyhrazených parkovacích míst u firmy ALL WOOD; vybudování nových parkovacích míst na ul. Mokrá II; vybudování kanalizace na Kocandě; umístění posypové nádoby u mostu na ul. Stráže; ořez akátů u zastávky MHD Mokrá; instalace vodorovného dopravního značení Zákaz zastavení při výjezdu z ul. Mokrá I; rekonstrukce chodníku na Mokrá I v části u rodinných domků; opravy podesty u schodů k č.p. 293; vyčištění odvodňovacího koryta u mostku u louky na ul. Stráže; přeřazení ul. Na Kopci do vyšší kategorie v rámci zimní údržby; možnost parkování na parkovišti u prodejny RVC; vybudování chodníku na ul. Klabalská; posouzení situace na ul. Klabalská I z důvodu nebezpečí porušení plynové přípojky podél komunikace; zahnutí chodníku ul. Klabalská I do plánu zimní údržby; omezení max. povolené rychlosti v ul. Mokrá III na 30 km/hod; umístění dopravního značení v ul. Mokrá III; funkčnost hydrantů na Kocandě; funkčnost VISO u potoka na ul. Pasecká; vybudování chodníku od točny MHD směrem k Paseckému žlebu.

**Přehled plnění úkolů
z veřejných setkání za rok 2011**

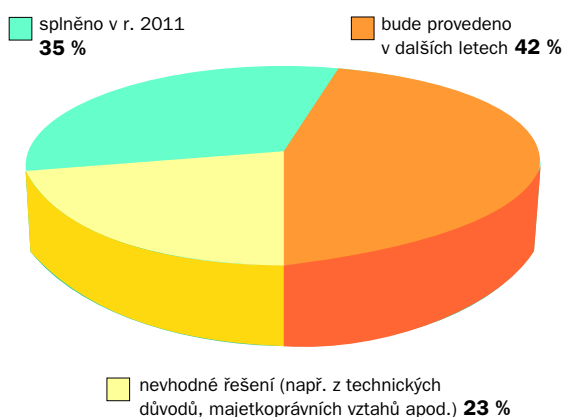

Komise místních částí

Středisko komunikace s místními částmi vytváří a realizuje projekt komisí místních částí (dále komise či KMC), zajišťuje jeho prezentaci vůči občanům a zajišťuje podmínky pro činnost komisí. Dále zpracovává a vyhodnocuje zápisy z jednání komisí, eviduje úkoly z těchto zápisů a předává je k řešení příslušným odborům MMZ. Metodicky vede tajemníky komisí a spolupracuje s jednotlivými členy ZMZ pro určené místní části.

Komise místních částí jsou dobrovolnými iniciativními seskupeními občanů místních částí a poradními orgány Rady a Zastupitelstva města Zlína. Statut komisí místních částí stanovuje pravidla pro zřízení komisí, jejich organizační strukturu, náplň činnosti a v neposlední řadě práva a povinnosti komisí místních částí. Jednací řád komisí upravuje přípravu, svolání, průběh jednání, usnášení a kontrolu plnění úkolů.

V roce 2011 pracovalo celkem třináct komisí místních částí, a to v lokalitách Jaroslavice, Kostelec, Kudlov, Lhotka-Chlum, Louky, Lužkovice, U Majáku a Filmové ateliéry,

Malenovice, Mladcová, Příluky, Salaš, Štípa a Velíková. Ve dvou z patnácti příměstských částí (Klečůvka a Prštne) komise nejsou zřízeny, i přes opakovanou výzvu nebyl ze strany občanů o zřízení komise zájem.

Dle statutu mají komise minimálně 5 a maximálně 11 členů v místních částech do 5 000 obyvatel a maximálně 13 členů v místních částech nad 5 000 obyvatel (týká se místní části Malenovice).

Počet členů KMC k 31. 12. 2011 a počet jednání v r. 2011

Komise místní části	Počet členů	Počet jednání
Jaroslavice	7	11
Kostelec	11	12
Kudlov	7	9
Lhotka - Chlum	10	8
Louky	6	9
Lužkovice	11	12
Malenovice	10	8
Mladcová	11	9
Příluky	8	12
Salaš	7	7
Štípa	11	11
U Majáku a Filmové ateliéry	11	9
Velíková	11	9
Celkem	121	126

Komise ze svých jednání vyhotovují zápisy, které jsou pravidelně předkládány Radě města Zlína. Úkoly vyplývající z jednotlivých jednání jsou evidovány a jejich plnění je průběžně sledováno. V roce 2011 se konalo **126 jednání** komisí, z nichž vyplynulo celkem **138 úkolů**. Z uvedeného počtu bylo 63 úkolů předáno odborům MMZ k řešení, zbývajících 75 úkolů se týkalo organizačních záležitostí v rámci komisí (členové komisí řeší sami).

Statutární město Zlín od roku 2009 přiděluje finanční prostředky místním částem, a to prostřednictvím svého rozpočtu schvalovaného pro příslušný kalendářní rok Zastupitelstvem města Zlína, v objemu **25 mil. Kč ročně**. Zastupitelstvo rovněž schvaluje princip dělení schválených finančních prostředků mezi jednotlivé místní části na financování výdajů dle doporučení komisí místních částí a v souladu s metodikou (Pravidla přidělování a využití finančních prostředků určených pro místní části statutárního města Zlína).

V případě přidělení finančních prostředků má komise právo stanovit pořadí priorit akcí, přičemž se řídí uvedenou metodikou. Pro místní části Klečůvka a Prštne stanovení priorit usnesením schvaluje Rada města Zlína.

V únoru 2011 byl Zastupitelstvem města Zlína schválen princip dělení finančních prostředků pro období 2011–2014 dle počtu trvale hlášených obyvatel v místních částech k 1. 1. příslušného kalendářního roku a současně bylo schváleno rozdělení finančních prostředků v celkovém objemu 25 mil. Kč pro jednotlivé místní části dle počtu obyvatel k 1. 1. 2011. Přidělené finance, stejně jako v předchozích letech, měly sloužit na financování výdajů dle doporučení jednotlivých komisí místních částí. U místních částí Klečůvka a Prštne rozhodla o návrzích předložených pracovníky kanceláří místních částí Rada města Zlína v dubnu 2011.

Komise pro rok 2011 zvolily 233 priorit v souladu s výší přidělených finančních prostředků (nárůst oproti roku 2010 o 62 akcí). Z předchozích let bylo evidováno 33 akcí k dokončení nebo k průčtování.

Počet priorit KMČ pro rok 2011 dle kompetentních odborů MMZ

Odbor MMZ	Nedokončené akce z období 2009–2010	Akce zvolené pro rok 2011	Celkem
Odbor realizace investičních akcí	27	131	158
Odbor městské zeleně	5	15	20
Odbor kanceláře primátora	1	72	73
Odbor kultury	-	4	4
Odbor životního prostředí a zemědělství	-	2	2
Odbor sociálních věcí	-	1	1
Odbor informatiky	-	2	2
Oddělení cestovního ruchu, vnitřních a vnějších vztahů	-	1	1
Oddělení personální a vzdělávání	-	2	2
Odbor školství	-	2	2
Oddělení krizového řízení a obrany	-	1	1
CELKEM	33	233	266

Přidělené a čerpané finanční prostředky v roce 2011 (v Kč)

Místní část	1 Přidělené finanční prostředky pro rok 2011	2 Nevyčerpané finanční prostředky z roku 2010 – převod do r. 2011	3 (1 + 2) Celkem finanční prostředky k čerpání v roce 2011	4 Čerpání k 31.12.2011	5 (3 - 4) Nevyčerpané finanční prostředky k 31. 12. 2011 – převod do r. 2012
Jaroslavice	945 000	567 000	1 512 000	521 000	991 000
Klečůvka	345 000	13 000	358 000	233 000	125 000
Kostelec	2 351 000	2 958 000	5 309 000	1 360 000	3 949 000
Kudlov	1 752 000	831 000	2 583 000	1 207 000	1 376 000
Lhotka - Chlum	424 000	22 000	446 000	402 000	44 000
Louky	1 192 000	124 000	1 316 000	876 000	440 000
Lužkovice	715 000	358 000	1 073 000	877 000	196 000
Malenovice	8 583 000	216 000	8 799 000	6 514 000	2 285 000
Mladcová	1 453 000	878 000	2 331 000	942 000	1 389 000
Prštné	1 106 000	659 000	1 765 000	1 469 000	296 000
Příluky	1 977 000	250 000	2 227 000	1 075 000	1 152 000
Salaš	253 000	147 000	400 000	77 000	323 000
Štípa	2 134 000	2 340 000	4 474 000	3 238 000	1 236 000
U Majáku a Filmové ateliéry	1 084 000	842 000	1 926 000	1 137 000	789 000
Velíková	686 000	76 000	762 000	613 000	149 000
Celkem	25 000 000	10 281 000	35 281 000	20 541 000	14 740 000

V roce 2011 byl největší počet realizovaných akcí v kompetenci Odboru realizace investičních akcí a Odboru městské zeleně MMZ. Zajištění společenských, kulturních a sportovních akcí v místních částech pak bylo v kompetenci Odboru kanceláře primátora MMZ.

V roce 2011 komise mezi priority zařadily zejména opravy komunikací, opravy a budování chodníků, instalace měřičů rychlosti vozidel a budování veřejného osvětlení nebo doplnění bodů veřejného osvětlení, studie a projektové dokumentace akcí s předpokladem jejich realizace v následujícím období, dále opravy dětských hřišť, doplnění hracích prvků a osazení nových laviček. Mezi akce v kompetenci Odboru kanceláře primátora patřily zejména nákupy nadstandardní techniky, které používají cestáři na údržbu místních částí, doplnění vývěsních skříněk, nákupy vánočního osvětlení,

nejčastěji však podpory společenského a kulturního života v místních částech formou příspěvků nebo dotací na pořádání akcí (spolupráce komisí s místními občanskými sdruženími, jako např. sbory dobrovolných hasičů, fotbalové kluby, Junák atd.).

Na základě schválené spolupráce statutárního města Zlína s komisemi místních částí při realizaci výběrových řízení pro veřejné zakázky malého rozsahu mají komise od roku 2010 možnost navrhnout dodavatele, kteří mají být vyzváni k podání nabídky, dále je umožněna účast zástupce komise při otevírání obálek s nabídkami a komisi je rovněž dána možnost předložit návrh na výkon technického dozoru stavby.

Nové zkušenosti a poznatky z posledního období, týkající se fungování komisí a využívání přidělených finančních prostředků, byly zapracovány do novelizace metodiky "Pravidla

přidělování a využití finančních prostředků určených pro místní části statutárního města Zlína", schválené Radou města Zlína v prosinci 2011. Novelizace mj. zohledňuje posun termínů, tzn. že příprava priorit pro nadcházející rok byla posunuta do podzimního období probíhajícího roku.

Odbor kanceláře primátora zveřejňuje informace o činnosti komisí místních částí prostřednictvím zápisů z jednání. Zápisy, informace o realizovaných akcích a jejich vyúčtování jsou zveřejněny na internetových stránkách města (www.zlin.eu, v sekci občan – místní části).

Spolupráce jmenovaných členů Zastupitelstva města Zlína s místními částmi

Zastupitelstvo na svém jednání dne 21. 12. 2010 schválilo záměr na jmenování jednotlivých členů ZMZ do určených místních částí pro volební období 2010–2014. Rada města Zlína v souladu se schváleným záměrem na svém mimořádném jednání dne 19. 4. 2011 jmenovala jednotlivé členy ZMZ pro dané místní části, následně ZMZ na svém jednání dne 5. 5. 2011 vzalo jmenování na vědomí.

Tato nová forma spolupráce s příměstskými částmi byla započata a vyzkoušena v minulém volebním období a vzhledem k dobrým zkušenostem na ni v roce 2011 navázali i nově jmenovaní členové Zastupitelstva města Zlína.

Jmenování členové ZMZ se zpravidla účastní jednání příslušné komise místní části. U dvou místních částí, kde není zřízena komise, jmenování členové ZMZ spolupracují s pracovníkem kanceláře místní části a dle dohody jsou občanům k dispozici v kanceláři místní části. Jmenování členové ZMZ se ve většině případů zapojují a pomáhají s řešením problematiky příslušné místní části. V závislosti na aktuálně řešené problematice se kromě jmenovaných členů ZMZ jednání některých komisí účastní i další členové ZMZ, pracovníci odborů MMZ, příp. další hosté.

Jmenování členové ZMZ pro určené místní části

Místní část	Jmenovaný člen ZMZ pro MČ
Jaroslavice	Vojtěch Jelínek Mgr. Mojmír Jurák
Klečůvka	Miroslav Rafaja Josef Novák
Kostelec	Mgr. Aleš Dufek Jiří Kadeřábek
Kudlov	MUDr. Miroslav Adámek MUDr. Josef Devát
Lhotka–Chlum	Karel Markytán Bc. Kateřina Francová
Louky	Ing. Alena Zubalíková MUDr. Andrea Veitová
Lužkovice	Mgr. Aleš Dufek Mgr. Eva Štauderová
U Majáku a Filmové ateliéry	František Pilka Jaroslav Vozábal
Malenovice	RNDr. Bedřich Landsfeld Ondřej Běták Ing. Jiří Viktorín
Mladcová	Ing. Jan Krejčí Ing. Jan Štětkař
Prštné	Karel Markytán Miroslav Rafaja
Přiluky	Ing. Alena Zubalíková Josef Novák
Salaš	RNDr. Bedřich Landsfeld Ing. Jiří Viktorín

Štípa	Mgr. Miroslav Kašný Mgr. Michal Cholek
Velíková	Mgr. Miroslav Kašný Mgr. Michal Cholek

Komise pro posílení místní samosprávy

Komise pro posílení místní samosprávy byla zřízena jako poradní a iniciativní orgán Rady města Zlína pro volební období 2010–2014. Středisko komunikace s místními částmi od roku 2011 zajišťuje organizačně-technické zabezpečení činnosti uvedené komise.

V roce 2011 se uskutečnilo pět jednání komise, a to v termínech 19. ledna, 2. března, 29. června, 24. srpna a 12. října.

Hlavní řešená problematika:

- seznámení se stávajícím stavem (kanceláře místních částí, veřejná setkání členů RMZ s občany místních částí, spolupráce jmenovaných členů ZMZ s místními částmi, komise místních částí, přidělování finančních prostředků místním částem)
- možnosti posílení pravomocí místních částí města Zlína
- územně členěná statutární města – srovnání a zkušenosti s fungováním městských částí nebo městských obvodů, náklady na vznik městských částí nebo městských obvodů
- návrh Statutu územně členěného statutárního města Zlína

Zpráva o činnosti komise za rok 2011 byla předložena Radě města Zlína na jejím jednání v lednu 2012.

Názvosloví a místní orientace

Komise pro názvosloví a místní orientaci Magistrátu města Zlína se v průběhu roku 2011 sešla ke dvěma řádným jednáním. Byly pojmenovány nově vzniklé ulice a lokality na území města Zlína.

Zastupitelstvo města Zlína na svých jednáních schválilo nové názvy ulic a ostatních veřejných prostranství:

číslo usnesení 54/4Z/2011 ze dne 31. 3. 2011

k. ú. Kudlov – Oblouková, Halova, Výšina, Trnková, s účinností ode dne schválení

číslo usnesení 55/6Z/2011 ze dne 23. 6. 2011

k. ú. Kudlov – Zemanova, Klosova, H. Týrlové, Koldova, Liškova, Rozkopalova, Pinkavova, Cvrčkova, Novotného, Hackenschmiedova, s účinností ode dne schválení

Ve druhé polovině roku proběhlo ve Zlíně přečíslování půldomků spojené s instalací nových, případně výměnou starých a poničených čísel popisných.

Pro přečíslování byla v roce 2011 zajištěna:

a) výroba smaltovaných tabulek čísel popisných ve fakturované hodnotě 228 492 Kč

Především pro:

- k. ú. Zlín–město
- k. ú. Mladcová

b) instalace tabulek čísel popisných ve fakturované hodnotě 206 290 Kč

Především pro:

- k. ú. Zlín–město
- k. ú. Mladcová

Pro místní orientaci byla v roce 2011 zajištěna:

a) výroba smaltovaných tabulí názvů ulic ve fakturované hodnotě 24 192 Kč

Především pro:

- k. ú. Kudlov
- k. ú. Malenovice

b) instalace tabulí názvů ulic ve fakturované hodnotě 8 085 Kč.

Především pro:

- k. ú. Malenovice

Do instalačních prací jsou zahrnuty náklady za demontáž stávajícího značení, které je již ve špatném technickém stavu, a zabudování nových nosných sloupků v případech, kde nejsou jiné možnosti umístění značení na pevných objektech.

Oddělení sekretariátů

Oddělení sekretariátů na Odboru kanceláře primátora zahrnuje agendy sekretariátů primátora, náměstků primátora a tajemnice Magistrátu města Zlína. Oddělení zajišťuje komplexní spolupráci a koordinaci bezproblémového chodu sekretariátů a spoluúčast na akcích zajišťovaných Odborem kanceláře primátora. Oddělení sekretariátů úzce spolupracuje s organizačním oddělením a se střediskem komunikace s místními částmi. Kromě každodenních agend se oddělení podílí na organizačním zajištění různých významných akcí, návštěv, přijetí, slavnostních otevření apod.

Součástí oddělení sekretariátů jsou i záležitosti protokolární a agenda zahraničních vztahů. K 1. 4. 2011 bylo organizační změnou zrušeno oddělení protokolu a agenda protokolu a zahraničních vztahů byla přesunuta do oddělení sekretariátů; agenda občanských záležitostí byla začleněna do oddělení organizačního.

Organizace akcí:

- administrativní zpracování návrhů na udělení Ceny města Zlína (CMZ) za rok 2010 a organizace slavnostního předání Ceny města Zlína Ing. Antonínu Bajajovi v obřadní síni Zlínské radnice dne 5. 4. 2011
- zasedání Správní rady Filharmonie Bohuslava Martinů a Správní rady Městského divadla Zlín
- koncerty komorních souborů v obřadní síni (20. 4., 10. 11.)
- přijetí ministra kultury České republiky (24. 5.)
- přijetí předsedy Senátu Parlamentu ČR (26. 5.)
- přijetí členů Asociace hudebních festivalů ČR (25. 3.)
- přijetí extraligových volejbalistů VSC Fatra EkoSolar Zlín (9. 5.)
- přijetí členů Stálé komise Senátu pro sdělovací prostředky (2. 6. 2011)
- slavnostní přijetí pedagogů a žáků 12. a 14. ZŠ při příležitosti získání titulu Ekoškola (29. 6. a 8. 2.)
- slavnostní přijetí studentů a pedagogů ze zahraničí v rámci programu Comenius (25. 10. a 21. 11.)

V roce 2011 se také konalo v režii oddělení sekretariátů tradiční pracovní setkání se starosty 29 obcí správního obvodu Zlín (14.–15. 4.; 6. 10.). Společně s ostatními odbory Magistrátu města Zlína oddělení připravuje užitečné informace týkající se aktuálních témat a problémů v různých oblastech státní správy a samosprávy. Při přípravě spolupracuje rovněž s oddělením dozoru a kontroly veřejné správy Ministerstva vnitra České republiky a Úřadem práce ve Zlíně.

Další agendou, kterou oddělení komplexně zajišťuje, je vedení registru oznámení dle zákona č. 159/2006 Sb., o střetu zájmů; evidenčním orgánem ze zákona je tajemník magistrátu.

Ve spolupráci s dalšími organizacemi jsme se podíleli na přípravě a organizaci:

- Novoročního koncertu Zlínského kraje a statutárního města Zlína (11. 1.)
- zahajovacího koncertu hudebního festivalu Harmonia Moraviae (30. 9.)
- kulturního odpoledne I senioři umí žít naplno (23. 6.)
- návštěvy amerického astronauta A. Feustela (5. 8.)
- setkání dobrovolných spolupracovníků (1. 12.)

Organizovali jsme také přijetí zahraničních návštěv představitelů města:

- | | |
|--------------|--|
| 11. 3. 2011 | Přijetí zastupitele Tchaj-wanu |
| 24. 5. 2011 | Přijetí hostů mezinárodního divadelního festivalu Setkání 2011 Stretnutie |
| 2. 6. 2011 | Přijetí hostů 51. Mezinárodního festivalu filmů pro děti a mládež |
| 15. 8. 2011 | Přijetí generálního konzula Ruské federace |
| 20. 8. 2011 | Přijetí účastníků mezinárodního festivalu folklorních souborů Zlínské besedování |
| 9. 9. 2011 | Přijetí delegace města Mios (region Aquitaine, Francie) |
| 4. 11. 2011 | Přijetí velvyslance Indie |
| 19. 11. 2011 | Přijetí velvyslance Italské republiky |

Město Zlín se zapojilo do celorepublikového srovnávacího výzkumu Město pro byznys 2011 – oddělení zajišťovalo spolupráci s organizátorem a vyplnění dotazníků. V rámci výzkumu byl porovnán podnikatelský potenciál 205 českých a moravských obcí s rozšířenou působností. V rámci Zlínského kraje získal Zlín 1. místo za podnikatelské prostředí a přístup veřejné správy, v rámci celkových výsledků měst ČR obsadil 30. místo v oblasti přístupu veřejné správy. V testu elektronické komunikace se zákazník získal Zlín nadprůměrné hodnocení.

Ocenění primátora

Primátor statutárního města Zlína v roce 2011 udělil Ocenění primátora třem osobnostem za významný počín v různých oborech lidské činnosti.

- | | |
|--------------|--|
| 1. 3. 2011 | J. A. Pitínskému za významný přínos divadelní scéně |
| 29. 3. 2011 | MUDr. Jiřímu Gačkoví, Ph.D. za rozvoj a propagaci zlínské chirurgie a vědeckou činnost |
| 24. 11. 2011 | prof. MUDr. Jaroslavu Rybkovi, DrSc., k 80. narozeninám, za rozvoj interního lékařství |

Fond pro mezinárodní styky

Rozpočet Fondu pro mezinárodní styky na rok 2011 činil 272 000 Kč. Zůstatek z předcházejícího období byl převeden ve výši 17 000 Kč. Celkově tedy Fond pro mezinárodní styky v roce 2011 disponoval s rozpočtem 289 000 Kč. Mezi 17 žadatelů v roce 2011 bylo rozděleno 288 000 Kč. Zbývající nevyčerpaná částka bude opět převedena do roku 2012.

č.	Příjemce	Účel	Čerpání dotace
1	Univerzita Tomáše Bati ve Zlíně	Mezinárodní konference Projektový management – plán x realita	15 000 Kč
2	Volleyball Sport Club Zlín, o. s.	Mezinárodní volejbalový turnaj chlapců	10 000 Kč
3	Michal Červenka	Maxiavalanche Europe Cup	10 000 Kč
4	Základní umělecká škola Morava, spol. s r. o.	European Music festival for young people 2011	25 000 Kč
5	Plavecký klub Zlín, sdružení	Mare nostrum Monako	30 000 Kč
6	Hasičský záchranný sbor Zlínského kraje	Světové policejní a hasičské hry 2011	25 000 Kč

7	Titan sport club, o. s.	WSC Final Triatlon Peking	25 000 Kč
8	Michal Červenka	Megavalanche Europe Cup	5 000 Kč
9	Club Franco – Tcheque, sdružení	Mezinárodní setkání mládeže	5 000 Kč
10	IZAP – sdružení pro integraci zdravotně a postižených dětí a mládeže „Chceme žít s vámi“, o. s.	Lidé s hendikepem napříč Amerikou ROUTE 66	20 000 Kč
11	Sdružení přátel Dětského domova a Speciálních škol Zlín, sdružení	Městem Tomáše Bati	18 000 Kč
12	Samari, o.s.	Dobrovolnická rekonstrukce ambulantního zařízení ve Viloku (Ukrajina)	20 000 Kč
13	Klub společenských tanců Aleše a Dany Mědílkových Zlín, o. s.	48. Mezinárodní festival 2011	20 000 Kč
14	Aerobik klub Zdena Zlín, o. s.	Mistrovství světa FISAF FITNESS WORLD CHAMPIONSHIP 2011	20 000 Kč
15	Atletický klub PSK, o. s.	Atletický mítink mládeže o Pohár prezidenta města Chorzówa	7 000 Kč
16	Střední průmyslová škola polytechnická – Centrum odborné přípravy Zlín, p. o.	Výměnný pobyt žáků školy v partnerském městě Chorzów	13 000 Kč
17	Střední průmyslová škola polytechnická – Centrum odborné přípravy Zlín, p. o.	Projekt zaměřený na poznání historie a současnosti Zlína	20 000 Kč
C e l k e m			288 000 Kč

Občanské záležitosti

Primátor města MUDr. Miroslav Adánek se prvně zhostil pravidelné návštěvy ve zlínské porodnici. Zde předal květinový a věcný dar mamince, které se narodil první občanek města Zlína v novém roce. Tímto občánkem se stal Pavel Halenčák ze Zlína.

I v tomto roce Odbor kanceláře primátora zajistil prostřednictvím 74 dobrovolných spolupracovníků předání kytičky a dárkového balíčku 1 847 jubilantům města Zlína, a to k jejich životnímu výročí 75, 80, 85, 90 a více let.

Uznáním za tuto činnost je velký počet děkovných dopisů, telefonátů a osobních návštěv ze strany jubilantů a jejich rodin, kteří vyjadřují své poděkování za gratulaci.

Sto let oslavili tři jubilanti a nejstarší občankou města Zlína v roce 2011 se stala 101letá paní Marie Burešová. O gratulaci uvedeným jubilantům se podělil pan primátor s Mgr. Kašným, náměstkem primátora, v doprovodu pracovnice Odboru kanceláře primátora a novinářů.

Mgr. Miroslav Kašný s pracovnicí Odboru kanceláře primátora navštívili 2x klienty Domova pro seniory na Burešově a v Lukově, kteří oslavili v roce 2011 významné jubileum. Všichni obdrželi kytičku, dárkový balíček a přání od primátora města Zlína.

Od roku 2007 Odbor kanceláře primátora rozšířil agendu o jubilanty, kteří se vzhledem ke svému věku odstěhovali do sociálních a seniorských zařízení i mimo území statutárního města Zlína. Jedná se o jubilanty v Domovech seniorů Napajedla, Luhačovice, Loučka a Nedašov. Uvedená zařízení navštěvuje pracovnice OKP sama.

Přehled počtu jubilantů za poslední roky:

	75	80	85	90	91	92	93	94	95	96	97	98	99	100	101	102	103	celkem
2002	586	473	145	99	74	65	39	24	19	18	3	2						1 547
2003	604	523	154	89	76	55	52	31	15	13	10	1	2					1 625
2004	675	481	313	107	97	74	60	50	31	14	11	10	2	1				1 926
2005	689	497	326	97	82	70	61	40	38	22	10	4	7	1				1 944
2006	679	531	348	69	82	73	35	31	18	14	5	3	1	4				1 893
2007	696	444	316	55	49	54	45	36	30	17	14	6	3	1	2			1 768
2008	685	485	333	71	39	42	39	33	21	23	10	7	3	2	1	2		1 796
2009	645	487	263	120	60	27	30	32	21	16	13	4	3	2	1		2	1 726
2010	591	519	302	125	99	51	24	24	23	15	11	9	6	1	2			1 802
2011	549	515	326	155	106	79	38	18	20	14	9	7	7	3	1			1 847

Odbor kanceláře primátora zorganizoval pietní shromáždění u příležitosti výročí narození a úmrtí T. G. Masaryka, výročí narození a úmrtí Tomáše Bati st. a jun., výročí narození a úmrtí Jana Antonína Bati, výročí narození a úmrtí Dr. Eduarda Beneše, vypálení Ploštiny, výročí osvobození Zlína a konce 2. světové války, dále výročí Dne vzniku samostatného česko-slovenského státu, výročí Dne veteránů válek a výročí Dne boje za svobodu a demokracii.

18. 12. 2011 zemřel Václav Havel, první český prezident. Odbor kanceláře primátora zřídil ve vestibulu radnice pietní místo s fotografií Václava Havla a s kondolenčními listy, kde občané města uctili jeho památku svými podpisy. Dále bylo zřízeno pietní místo u Pomníku obětem totality, kde představitelé radnice a občané pokládali květiny a zapalovali svíčky.

Na základě usnesení RMZ Odbor kanceláře primátora zorganizoval předání finančního daru studentům Univerzity Tomáše Bati ve Zlíně (jedna cena na každé fakultě) – při příležitosti jejich promoci. Vybraní studenti byli oceněni za vynikající studijní výsledky nebo přínosnou diplomovou práci Oceněním primátora, které jim předala Ing. Alena Zubalíková, náměstkyně primátora.

V předvánočním období proběhla besídka v Domově důchodců na Burešově, kde bylo obyvatelům domova předáno 172 vánočních dárkových balíčků.

V Dětském domově na Lazech se vánoční besídka zúčastnil primátor města s pracovnicí OKP a patnácti dětem předali vánoční balíčky s kosmetikou. Patnáct vánočních balíčků s hračkami a cukrovinkami dostaly i děti v Dětském domově na Burešově.

ODBOR KONTROLY A VNITŘNÍHO AUDITU

Ing. Zdeňka Hejná, vedoucí odboru

Odbor kontroly a vnitřního auditu vykonává kontrolu se zaměřením na hospodaření s finančními a hmotnými prostředky, zajišťuje provádění interního auditu a plnění povinností, vyplývajících z právních předpisů nebo uložených na základě těchto předpisů:

- zákon č. 128/2000 Sb., o obcích
- zákon č. 250/2000 Sb., o rozpočtových pravidlech
- zákon č. 320/2001 Sb., o finanční kontrole ve veřejné správě
- zákon č. 552/1991 Sb., o státní kontrole
- zákon č. 563/1991 Sb., o účetnictví

Kontrolní a auditní činnost je prováděna v rámci své působnosti a oprávnění, podle střednědobého a ročního plánu interního auditu schváleného primátorem města.

Odbor provádí činnosti dle zákona č. 320/2001 Sb., o finanční kontrole, zejména:

- provádí následně veřejnosprávní kontroly na místě podle zákona č. 320/2001 Sb., o finanční kontrole, a kontroly hospodaření podle zákona č. 250/2000 Sb., o rozpočtových pravidlech územních rozpočtů, u školských i u ostatních příspěvkových organizací zřízených statutárním městem Zlínem
- zabezpečuje podle zákona č. 320/2001 Sb., o finanční kontrole, následnou veřejnosprávní kontrolu veřejných finančních podpor poskytovaných z rozpočtu statutárního města Zlína subjektům mimo organizační strukturu MMZ
- ve spolupráci s odbory magistrátu se podílí na hodnocení přiměřenosti a účinnosti systému finanční kontroly dle zákona č. 320/2001 Sb., o finanční kontrole, ve veřejné správě a o změně některých zákonů
- zajišťuje zpracování plánů interního auditu v souladu se střednědobým plánem a na základě výsledků veřejnosprávních a jiných kontrol uskutečněných k zajištění vnitřního řídicího a kontrolního systému a předkládá ho ke schválení primátorovi
- provádí pravidelné ověřování rizikových okruhů činností města, ověřování, přezkoumávání a vyhodnocování operací města a vnitřního kontrolního systému formou interního auditu
- předkládá zprávy a vyhodnocuje výsledky svých zjištění z provedených auditů s doporučením k přijetí opatření ke zdokonalování kvality vnitřního a řídicího kontrolního systému, k předcházení nebo zmírnění rizik a k přijetí opatření k nápravě zjištěných nedostatků primátorovi, tajemníkovi a příslušnému vedoucímu útvaru SMZ
- ve spolupráci s útvary SMZ se podílí na hodnocení přiměřenosti a účinnosti systému finanční kontroly dle zákona č. 320/2001 Sb., o finanční kontrole ve veřejné správě, a o změně některých zákonů
- v součinnosti s odbory magistrátu zajišťuje zpracování a předkládání ročních zpráv o výsledcích finančních kontrol za statutární město Zlín a zřízené příspěvkové organizace krajskému úřadu dle zákona č. 320/2001 Sb., o finanční kontrole

Odbor kontroly a vnitřního auditu dále poskytuje konzultační a metodickou pomoc na úseku kontroly, interního auditu, úseku stížností a písemných návrhů občanů.

Odbor organizačně a administrativně zajišťuje činnost Kontrolního výboru Zastupitelstva města Zlína.

Odbor kontroly a vnitřního auditu pracuje ve složení – vedoucí odboru, interní auditor, asistentka, 3 auditori.

Hodnocení činnosti

Kontrolní a auditní činnost

Odbor kontroly a vnitřního auditu MMZ vykonává činnost dle zákona č. 320/2001 Sb., o finanční kontrole, a plní povinnosti vyplývající z dalších právních předpisů v oblasti kontroly.

Interní audit

Interní audit je nezávislé a objektivní přezkoumávání a vyhodnocení operací a vnitřního řídicího a kontrolního systému města. Na základě svých zjištění předkládá primátorovi města doporučení ke zdokonalování vnitřního kontrolního a řídicího systému, k předcházení či zmírnění rizik a k nápravě zjištěných nedostatků.

Audity vykonané v roce 2011 byly zaměřeny na hodnocení vnitřního řídicího a kontrolního systému, na veřejnou podporu a prověření účelného, hospodárného a efektivního nakládání s majetkem statutárního města Zlína. Doporučení z provedených auditů směřovala na upřesnění daných postupů a na tvorbu a úpravu interních předpisů a pravidel.

V rámci metodické a konzultační činnosti se odbor mimo jiné podílel na tvorbě a připomínkování interních předpisů a také na realizaci výstupů projektu Zvýšení efektivity veřejné správy vykonávané MMZ, spolufinancovaného z prostředků EU.

Veřejnosprávní kontrola

Veřejnosprávní kontroly na místě byly v roce 2011 prováděny na základě ročního plánu. Příspěvkové organizace zřízené SMZ, tj. základní, mateřské školy a také školní jídelny, byly kontrolovány se zaměřením na hospodaření s peněžními prostředky a majetkem organizace, na vedení majetku v účetnictví a jeho inventarizaci a na soulad uskutečněných operací s právními předpisy apod. Pravidelnou součástí následných veřejnosprávních kontrol v roce 2011 bylo také ověření nastavení, funkčnosti a účinnosti zavedeného kontrolního systému ve zřízených příspěvkových organizacích.

Kontrolní výbor Zastupitelstva města Zlína

Kontrolní výbor Zastupitelstva města Zlína vykonává svou činnost dle zákona č. 128/2000 Sb., o obcích. Pro volební období 2010–2014 je usnesením ZMZ č. 14/2Z/2010 Kontrolní výbor Zastupitelstva města Zlína pětičlenný a předsedou pro toto volební období byl jmenován doc. Ing. Boris Popesko, Ph.D., člen Zastupitelstva města Zlína.

Kontrolní výbor

- kontroluje plnění usnesení zastupitelstva obce a rady
- kontroluje dodržování právních předpisů obecním úřadem na úseku samostatné působnosti
- plní další kontrolní úkoly, jimiž jej pověřilo zastupitelstvo obce

Zastupitelstvu města Zlína jsou předkládány zprávy o činnosti kontrolního výboru.

ODBOR OBČANSKO–SPRÁVNÍCH AGEND

Ing. Antonín Šrajber, vedoucí odboru

Odbor občansko-správních agend (OOSA) vykonává působnost v několika specifických agendách státní správy a částečně i samosprávy. Mezi agendy státní správy patří zejména matrika, evidence obyvatel, občanské průkazy, cestovní doklady, právo shromažďovací, veřejné sbírky, dopravní přestupky a řidičské průkazy, registrace autoškol, zkoušky žadatelů o řidičská oprávnění, evidence motorových vozidel apod.

Mezi agendy v samosprávné působnosti jsou zejména vedení přehledu o názvosloví území města a obřadnictví, resp. obřady vítání dětí a jubilejní svatební obřady.

Původní název odboru – Odbor občansko-správní – byl organizační změnou k 1. 4. 2011 změněn, kdy do něj bylo zařazeno oddělení evidence motorových vozidel vyčleněním z Odboru dopravy a silničního hospodářství. Rovněž bylo sloučeno původní oddělení ověřování s oddělením matrik a obřadnictví do oddělení s novým názvem oddělení matrik a ověřování.

Výkon agend státní správy je prováděn na základě zákonů a ostatních obecně závazných právních předpisů a v jejich mezích usneseními vlády a směrnicemi ústředních orgánů státní správy.

Územní působnost odboru při výkonu státní správy (správní obvod s rozšířenou působností) zahrnuje dalších 29 obcí.

Oddělení matrik a ověřování

Zajišťuje vedení matriky, tj. provádí zápisy do matričních knih a vydává příslušné doklady při narození, uzavření manželství, registrovaného partnerství a úmrtí. Dále zabezpečuje řadu dalších úkonů, jako např. obřad uzavření manželství, vydávání vysvědčení o právní způsobilosti k uzavření manželství a osvědčení k církevním sňatkům, zpracování podkladových materiálů pro zápis matriční události do zvláštní matriky, zápisy o určení otcovství, rozhodování o povolení změny jména a příjmení, rozhodování při prominutí předložení dokladů k dotazníku k uzavření manželství, vydávání potvrzení o diagnóze při úmrtí, žádosti o zápisy příjmení v nepřečtené podobě, volbu druhého jména, přijímání prohlášení o vstupu do registrovaného partnerství, ověřování pravosti podpisu, shodu opisu nebo kopie s listinou apod.

K nejsložitějším matričním úkonům patří zejména problematika uzavírání manželství občanů ČR s cizinci, vyřizování dokladů pro použití v cizině, popřípadě dokladů pro občany ČR žijící v zahraničí.

Přestože byl zaznamenán pokles v počtu narozených dětí, patří matriční úřad Zlín trvale, díky spádové zlínské porodnici, mezi nejfrekventovanější v republice.

V roce 2011 se ve zlínské porodnici narodilo celkem 2 370 dětí. Agenda spojená se zápisem dětí narozených mimo manželství zaznamenává stále se zvyšující trend. Počet úmrtí se již několik let liší jen o několik desítek, v roce 2011 zapsaly matrikářky do matričních knih 1 535 úmrtí. I v roce 2011 pokračoval pokles počtu uzavřených manželství, kdy do matričních knih bylo zapsáno jen 270 sňatků. S tím zřejmě souvisí i menší počet uzavřených manželství na zámku Lešná. V roce 2011 tam bylo uzavřeno pouze 46 sňatků (v roce 2009 to bylo 88, v roce 2010 to bylo 57). I přesto, že celkový počet uzavřených manželství výrazně klesá, počet uzavřených manželství na jiném než určeném místě se pohybuje přes 20.

Dále oddělení matrik a obřadnictví zajišťuje samosprávnou agendu spojenou s vítáním dětí do života a jubilejní svatební obřady. O obřad vítání dětí do života projevovalo aktivní zájem zhruba 60 % rodičů narozených dětí.

Služeb úseku ověřování využilo v roce 2011 přes 22 000 občanů. Tento úsek ověřuje pravost podpisu, shodu opisu nebo kopie s listinou, provádí identifikaci fyzických a právnických osob (veřejná listina o identifikaci) a je jedním z kontaktních míst projektu Czech POINT. Za rok 2011 bylo provedeno 56 973 úkonů ověření a vybráno 1 601 450 Kč správních poplatků za tyto úkony. Veřejných listin o identifikaci bylo vystaveno 7. V roce 2011 zde bylo vydáno prostřednictvím Czech POINT 2 916 ověřených výpisů, z toho z rejstříku trestů (RT) 1 561, z obchodního rejstříku (OR) 677, z katastru nemovitostí (KN) 404, z živnostenského rejstříku (ŽR) 108, z bodového hodnocení řidiče (VBH) 142, ze seznamu kvalifikovaných dodavatelů (SKD) 26, z insolvenčního rejstříku (IR) 1. Bylo provedeno 77 úkonů týkajících se agendy datových schránek a 741 autorizovaných konverzí dokumentů. Celkem bylo za Czech POINT vybráno 262 330 Kč na správních poplatcích.

Přepážkové pracoviště ověřování je umístěno v budově radnice na náměstí Míru 12, v doplňkovém rozsahu vykonávají ověřování dvě úřednice v budově na L. Váchy 602.

Oddělení správní

Zabezpečuje agendy evidence obyvatel a občanských průkazů. Vykonává tedy zejména úkony spojené s evidencí pobytu občanů, tj. přihlašování k pobytu na území města, rozhodování ve správním řízení o návrzích na zrušení údaje o trvalém pobytu a provádění veškerých změn údajů o občanech v databázi celého správního obvodu, včetně zasílání změn v evidenci obyvatel všem obcím ve správním obvodu. V rámci správního obvodu jsou řešeny reklamace správnosti údajů, duplicity a rozdíly s centrálním registrem obyvatel a zavádění nových ulic a č.p. v rámci správního obvodu. Součástí evidence obyvatel správního obvodu je i evidence pobytu cizinců.

V roce 2011 bylo na úseku evidence obyvatel města Zlína provedeno 9 427 změn údajů.

Oddělení dále provádí výdej údajů z databází oprávněným subjektům. V roce 2011 to bylo 151 výdejů osobních údajů z databáze evidence obyvatel. Zajišťuje trvalou aktualizaci stálého seznamu voličů, provádí příslušné výpisy. Zajišťuje zpracování seznamů voličů pro jednotlivé typy vyhlášených voleb. Vedoucí oddělení provádí školení členů okrskových volebních komisí v rámci města Zlína a na základě požadavku Krajského úřadu Zlínského kraje také v rámci kraje.

Oddělení plní též administrativní úkony při realizaci schválených zeměpisných změn názvů v rámci města Zlína.

K agendě oddělení patří také výkon státní správy na úseku práva shromažďovacího v souladu se zákonem č. 84/1990 Sb. o právu shromažďovacím. V roce 2011 bylo projednáno celkem 15 oznámení o konání akcí na úseku shromažďování. Oddělení správní poskytuje odborné konzultace odborům Magistrátu města Zlína k výkladům zákona o státních symbolech, ochraně osobních údajů, volebním zákonům apod.

Úředníci oddělení vyřizují žádosti o vydání občanského průkazu, kdy zabezpečují i předávání OP občanům s dlouhodobými zdravotními problémy a občanům umístěným ve zdravotnických a sociálních zařízeních. V roce 2011 bylo do domácností dovezeno k předání 160 vyhotovených občanských průkazů. Oddělení provádí také přestupkové řízení v souladu se zákonem o občanských průkazech a zákonem o přestupcích. V roce 2011 bylo občanům uloženo celkem 887 pokut v celkové výši cca 96 000 Kč. Vyřizováno bylo celkem 12 669 nových OP, tj. o 3 372 dokladů více

oproti minulému roku. Zvýšení bylo způsobeno zejména z důvodu přečíslování půldomků ve městě Zlíně. Z celkového počtu bylo 805 prvních OP průkazů vydáno 15letým občanům. Na správních poplatcích bylo vybráno 188 000 Kč.

Oddělení, resp. pracoviště evidence obyvatel, též funguje jako jedno z výdejových míst Czech POINT. Bylo vydáno 657 ověřených výpisů (z katastru nemovitostí, z obchodního rejstříku, rejstříku trestů, živnostenského rejstříku a bodového systému) a u této agendy bylo vybráno 66 000 Kč na správních poplatcích. Celkem na úseku evidence obyvatel bylo vybráno 167 050 Kč na správních poplatcích.

Oddělení cestovních dokladů

Zajišťuje úkoly spojené s vyřizováním žádostí o vydání cestovních dokladů, resp. zejména dokladů se strojově čitelnými údaji a s nosičem dat s biometrickými údaji. Vyřizováno bylo celkem 6 061 nových cestovních dokladů. Na správních poplatcích bylo vybráno 2 646 300 Kč. Zajišťuje rovněž vyřizování CP pro občany ČR trvale žijící v zahraničí (ve spolupráci s příslušnými zastupitelskými úřady). Tuto možnost využilo 90 občanů žijících v zahraničí.

Specifickou činností na tomto úseku je provádění správního řízení ve věci odnětí CP na žádost soudů, orgánů činných v trestním řízení a zejména exekutorů.

Oddělení rovněž provádělo přestupková řízení na úseku CP v souladu se zákonem o cestovních dokladech a zákonem o přestupcích. Za rok 2011 bylo uloženo celkem 112 pokut ve výši 18 300 Kč.

Oddělení dopravních přestupků a řídicích průkazů

Provádí výkon státní správy na úseku dopravních přestupků, kdy projednává široké spektrum těchto přestupků a správních deliktů fyzických a právnických osob a provádí řadu souvisejících úkonů. V oblasti řídicích průkazů oddělení vydává a zadržuje řídicí průkazy, rozhoduje o odnětí řídicího oprávnění a o námitkách proti záznamu bodů v registru řidičů, vydává průkazy profesní způsobilosti řidiče, paměťové karty do digitálních tachografů, vede evidenci bodového hodnocení řidičů motorových vozidel, zajišťuje výměnu řídicích průkazů apod. Do působnosti oddělení dopravních přestupků a řídicích průkazů spadá i činnost zkušebních komisařů řidičů, kteří vykonávají státní dozor ve věcech získávání a zdokonalování odborné způsobilosti k řízení motorových vozidel, provádí zkoušky odborné způsobilosti žadatelů o řídicí oprávnění, rozhoduje o registraci k provozování autoškol, včetně změn a odnětí registrace.

V průběhu roku 2011 došlo na oddělení celkem 4 660 podnětů – oznámení o přestupku, přičemž bylo projednáno v blokovém řízení, příkazním řízení, správním řízení či řešeno odložením věci nebo zastavením řízení 4 984 přestupků (údaj zahrnuje i dopravní přestupky spáchané v roce 2010, projednávané v roce 2011). Na pokutách a nákladech řízení bylo celkem uloženo 5 475 400 Kč. Agenda dopravních přestupků je velmi náročná na odbornost, zejména na kvalifikovanou znalost příslušných právních předpisů – správní řád, silniční zákon, zákon o přestupcích apod., kdy zároveň jsou referenti trvale zatíženi velkým počtem došlých oznámení k projednání.

V registru řidičů bylo evidováno celkem 62 500 řidičů správního obvodu Zlín, proběhlo 42 řízení o námitkách proti záznamu bodů v registru řidičů, bylo zaevidováno 7 213 přestupků nebo trestných činů do evidenčních karet řidičů, bylo vydáno 288 paměťových karet do digitálního tachografu a 86 průkazů profesní způsobilosti řidiče a řada dalších úkonů. V průběhu roku 2011 bylo celkem vydáno 4 518 řídicích průkazů a bylo vybráno 514 815 Kč na správních poplatcích.

Ve správním obvodu Zlín je registrováno 28 autoškol, přičemž bylo vydáno 30 rozhodnutí ve věci povolení k provozování autoškoly, včetně změn a odnětí registrace nebo schválení výcvikového vozidla. Zkušební komisaři řidičů provedli 2 176 zkoušek žadatelů o řídicí oprávnění, včetně sdružených a opakovaných, a 112 zkoušek profesní způsobilosti.

Na správních poplatcích byla vybrána částka 1 311 900 Kč.

Oddělení evidence motorových vozidel

Provádí výkon státní správy na úseku evidence vozidel. Zejména vede registr silničních vozidel, rozhoduje o zápisu silničních vozidel do registru vozidel a provádí zápisy změn údajů zapisovaných v registru, přiděluje silničním motorovým vozidlům registrační značku a přiděluje tabulku s registrační značkou, vydává osvědčení o registraci a technický průkaz silničního vozidla nebo technické osvědčení silničního vozidla, provádí zápis a výmaz zástavního práva k silničním motorovým vozidlům, rozhoduje o trvalém a dočasném vyřazení silničního vozidla z provozu, schvaluje technickou způsobilost jednotlivě vyrobeného nebo přestavěného silničního vozidla, schvaluje technickou způsobilost jednotlivě dovezeného vozidla, rozhoduje o udělení a odnětí oprávnění k provozování stanice technické kontroly, kontroluje doklady o pojištění při změnách v evidenci vozidel, zpracovává oznámení zaslané příslušnými orgány při silničních kontrolách a českou kancelář pojišťitelů včetně následného řešení těchto oznámení.

V roce 2011 bylo provedeno 31 721 evidenčních úkonů, schváleno 1 776 individuálně dovezených vozidel. Dále bylo vyřizováno 1 158 žádostí o výdej dat z registru vozidel. Byly vybrány správní poplatky ve výši 9 587 035 Kč a poplatek na podporu sběru a využití autovraků (tzv. ekologická daň) ve výši 3 389 000 Kč (tento poplatek je příjmem státního rozpočtu). V registru vozidel bylo na konci roku 2011 evidováno 88 300 vozidel. Dále bylo za rok 2011 na úseku o pojištění odpovědnosti za škodu způsobenou provozem vozidla vyřešeno 820 podnětů – oznámení o přestupku. Z tohoto počtu bylo uložení pokuty vyřešeno 388 přestupků v celkové výši 1 017 500 Kč, postoupeno 274, odloženo 133, zastaveno řízení v 15 případech a 10 přestupků řešeno napomenutím.

Asistentka - ekonomka

Zabezpečuje, kromě činností ekonomky, též agendu úředních i neúředních razítek města, úkony v rozsahu působnosti oddělení ověřování a agendu veřejných sbírek.

Hodnocení činnosti – statistika

Matriční úřad

Zápisy v knize narození (počet narozených dětí)	2 370
Zápisy v knize manželství (počet uzavřených manželství)	270
z toho: a) v obřadní síni radnice	113
b) v zámku Lešná	46
c) na hradě v Malenovicích	23
d) církevních sňatků	57
e) sňatků na jiném místě	21
Zápisy v knize registrovaného partnerství (počet uzavřených registrovaných partnerství)	3

Osvědčení k církevním sňatkům	71
Sňatky s cizincem	22
Zápisy v knize úmrtí (počet zemřelých)	1 535
Duplikáty matričních dokladů	1 527
Určení otcovství	238
Změna jména a příjmení	38
Volba druhého jména	8
Matriční doklady pro cizinu	81
Vysvědčení o právní způsobilosti k uzavření manželství	31
Rozvody	261
Vrácení příjmení po rozvodu (do 1 měsíce)	23
Materiály do zvláštní matriky	48
Potvrzení o diagnóze	46
Vybráno správních poplatků celkem (v Kč)	231 340

Obřadnictví

Jubilejní obřady (zlaté a diamantové svatby)	5
Obřad vítání dětí – počet pozvaných dětí	841
– počet uvítaných dětí	493

Ověřování podpisů a listin, kontaktní místo Czech POINT

	nám. Míru	L. Váchy	Celkem
Počet úkonů ověřování (vidimace a legalizace)	54 863	4 110	56 973
Počet občanů celkem	21 672	543	22 215
Hodnota úkonů osvobozených od spr. poplatků (v Kč)	354 990	145 230	500 220
Počet ověřených žádostí o výpis z RT – klasicky	3	0	3
Počet ověřených výpisů z RT přes Czech POINT	1 558	0	1 558
Počet ověřených výpisů přes Czech POINT – OR, KN, ŽR, VBH, SKD, IR ...	2 916	0	2 916
Počet provedených identifikací (veřejná listina o identifikaci)	7	0	7
Počet úkonů týkajících se agendy datových schránek	77	0	77
Počet autorizovaných konverzí dokumentu	741	0	741

Vybráno správních poplatků celkem (v Kč)

1 578 080 23 370 1 601 450
Průměrná denní tržba z ověřování podpisů a listin činila 5 204 Kč, celková průměrná denní tržba činila 6 319 Kč. Celkový průměrný denní počet občanů byl 87.

Evidence obyvatel – ohlašovna

Provedené změny v evidenci trvalého pobytu občanů Zlína	9 427
Přihlášení (přistěhování z jiné obce)	1 164
Odhlášení (přestěhování mimo Zlín)	1 185
Změna adresy na území obce (stěhování v rámci Zlína)	4 964
Narození	728
Úmrtí	805

Vydaná potvrzení o trvalém pobytu	89
Oznámení vlastníkům objektů o počtu přihlášených osob	89
Zrušení údaje o místě trvalého pobytu (správní řízení)	415

Vybráno správních poplatků celkem (v Kč)

167 050
Počet obyvatel města Zlína (včetně 1 741 cizinců) přihlášených k trvalému pobytu činil 77 008 osob. Oproti roku 2010 se počet občanů ČR ve městě snížil o 214 osob a zvýšil o 85 cizinců.

Evidence obyvatel – správní obvod

Provedené změny v evidenci trvalého pobytu občanů správního obvodu	10 915
Výdej údajů z informačního systému oprávněným subjektům (soudy, státní orgány, exekutoři)	151

Počet obyvatel (včetně 2 016 cizinců) přihlášených k trvalému pobytu ve správním obvodu činil 100 770 osob. Oproti roku 2010 se počet občanů ČR ve správním obvodu snížil o 62 osob a zvýšil o 101 cizinců.

Občanské průkazy

Vydáno OP celkem	12 669
z toho: první OP	805
– z důvodu odcizení	658
– z důvodu ztráty	990
– z důvodu poškození nebo zničení	171
– z důvodu změny rodinného stavu	1 240
– z důvodu změny trvalého pobytu	2 335
– z důvodu uplynutí vyznačené doby	3 166
– z jiného důvodu	3 304

Počet uložených pokut v přestupkovém řízení

Zaplateno v pokutách v Kč	96 000
---------------------------	--------

Vybráno správních poplatků celkem (v Kč)

187 800

Výkon práva shromáždovacího

Počet oznámených veřejných shromáždění podle zákona č. 84/1990 Sb.	15
--	----

Cestovní doklady

Vydáno cestovních dokladů (CP)	6 061
z toho: a) s čitelnými údaji a s nosičem dat s biometrickými údaji	5 786
b) bez čitelných údajů a bez nosičů dat s biometrickými údaji	275
Přijaté žádosti ze zastupitelských úřadů	90
Počet provedených změn	403
Rozhodnutí o odnětí CP (správní řízení)	0
Počet uložených pokut v přestupkovém řízení	112
Zaplateno na pokutách (v Kč)	18 300

Vybráno správních poplatků celkem (v Kč)

2 646 300

Veřejné sbírky na území města za rok 2011

Právnícké osoby s platným osvědčením pro konání sbírky	15
Pečetění pokladniček	171
Výnos z proběhlých sbírek	777 793

ODBOR VNITŘNÍ SPRÁVY

Ing. Jiří Jelínek, vedoucí odboru

Odbor vnitřní správy zajišťuje činnosti v oblasti samostatné působnosti SMZ:

- poskytuje servis ostatním odborům a oddělením MMZ
- vykonává správu a údržbu administrativních budov, nebytových prostor a zajišťuje úkoly spojené s jejich provozem
- spravuje Fond kulturních a sociálních potřeb
- zajišťuje zásobování MMZ kancelářským a papírenským materiálem
- zabezpečuje autoprovaz MMZ, včetně školení zaměstnanců
- vykonává činnost BOZP
- činnost hlavního energetika – metodická, koordinační a kontrolní činnost v organizacích řízených městem a jeho organizačních složkách
- zabezpečuje archivní, spisovou a skartační službu SMZ
- činnost podatelny, včetně datových schránek

Odbor vnitřní správy tvoří tato oddělení:

- oddělení vnitřní správy
- oddělení hospodářské správy
- oddělení spisové a archivní služby

Oddělení vnitřní správy

Hlavním úkolem oddělení vnitřní správy je zajišťování provozu historické budovy radnice (nám. Míru 10, 12 a Bartošova 15) a na detašovaných pracovištích SMZ (nám. Míru 464, L. Váchy 602, tř. T. Bati 3792 a Zarámí 4421).

Údržbu a drobné opravy v těchto budovách provádí 3 domovníci - údržbáři, kteří dále zajišťují obsluhu a kontrolu výměňkových stanic, plynových kotelen, dále provádí v zimních měsících úklid sněhu kolem těchto budov, případně i úklid přilehlých nádvoří.

Úklid v budovách je zajišťován vlastními uklízečkami, zaměstnankyněmi SMZ.

Dále zajišťujeme ve všech budovách pravidelné revize a servisní prohlídky instalovaných technologií, které vyplývají z příslušných předpisů, tímto postupem předcházíme i možným haváriím.

Průběžně bylo zajišťováno zlepšování pracovního prostředí, např. výměny zastaralého osvětlení s nižší svítivostí a větší spotřebou elektrické energie za výkonnější a úspornější techniku, rovněž probíhala průběžná výměna podlahových krytin a obnova výmalby administrativních prostor.

Pro zvýšení bezpečnosti pohybu před budovami byly na střeších budov L. Váchy 602 a Zarámí 4421 namontovány sněhové zachytávače proti padajícímu sněhu ze střeš.

Bylo rozšířeno zabezpečení budov náměstí Míru 12 a Zarámí 4421.

V prvním pololetí nastaly organizační změny a tím došlo ke stěhování některých oddělení mezi budovami.

Ve druhém pololetí bylo zřízeno nové oddělení bytové správy, úkolem oddělení vnitřní správy bylo vybavit prostory nábytkem – příprava a realizace veřejné zakázky na dodávku a montáž nábytku.

Další z veřejných zakázek – Výměna oken a dveří v budově náměstí Míru 464, Oprava kanalizace a zpevněných ploch náměstí Míru 464, Stavební úpravy klimatizace L. Váchy 602, Stavební úpravy 3NP L. Váchy E – Občanky.

V průběhu roku 2011 nedošlo na majetku svěřeném oddělení vnitřní správy k žádným významnějším škodám.

Oddělení hospodářské správy

V průběhu roku 2011 plnilo oddělení hospodářské správy tyto úkoly:

- zajištění provozu v budovách SMZ, které spravuje OVS a v nichž jsou pronajímány nebytové prostory (úklid, topení, provozní údržba aj.)
- doplňování evidence a dokladů k jednotlivým budovám a nebytovým prostorům v majetku SMZ
- předávání a přebírání nebytových prostor na základě smluv uzavřených dle rozhodnutí RMZ, zpracování výpočtových listů energií a služeb
- kontrola nákladů vynaložených nájemcem na opravy a technické zhodnocení pronajatých prostor dle pravidel schválených RMZ
- hospodaření s energiemi, sledování a evidence spotřeb, jejich rozúčtování a přefakturace koncovým spotřebitelům
- přihlášky a odhlášky měřidel energií, zřizování odpočtových měřidel pro nájemníky
- Telefonica O2 (pevné linky) – vyřizování přihlášek, převodů účastnických stanic, přefakturace, vyřizování reklamací
- T-Mobile (mobilní telefony) – vyřizování přidělení nových či obměna stávajících přístrojů dle směrnice 1/95/2009 o používání telekomunikačních prostředků a vyřizování oprav a reklamací
- zajišťování instalace a technické obsluhy hlasovacího systému při jednáních ZMZ
- zapojení audiovizuální a telekomunikační techniky dle potřeb krizového štábu a jednotlivých odborů při různých jednáních a setkáních
- působení v inventarizační a likvidační komisi MMZ, zajišťování fyzické likvidace vyřazeného majetku
- podíl na technickém zabezpečení při kulturních a sportovních akcích pořádaných pod patronací MMZ
- zabezpečuje pronájem obřadní síně a konferenčních místností

V tomto roce proběhl softwarový upgrade hlasovacího systému (HER) pro jednání zastupitelstva a dále bylo zakoupeno mobilní ozvučení pro dosažení reálného zvuku z těchto jednání.

V roce 2011 byla předána budova bývalého Okresního soudu ve Zlíně (Soudní 3) do správy oddělení hospodářské správy. Na tomto objektu byla realizována nezbytná technicko-bezpečnostní opatření.

V části objektu zámku (Soudní 1) byla v prvním čtvrtletí roku instalována výstava firmy Livingstone – Šangri-la. Tato výstava probíhala v prostorách bývalé restaurace a vinného sklípku, který ukončil provoz na konci roku 2010.

Bezpečnost a ochrana zdraví při práci

Splnění plánovaných úkolů stanovených na rok 2011:

V roce 2011 byly prováděny průběžné kontroly stavu oblasti BOZP na pracovištích a v zařízeních SMZ. Zjištěné drobné nedostatky byly na místě odstraňovány. Jednalo se především o obnovu bezpečnostních značek a bezpečnostního značení v souladu s právními předpisy.

Nejrozsáhlejší aktualizace seznamu pro přidělování osobních ochranných pracovních prostředků byla provedena u zaměstnanců Odboru Kulturní centrum.

Školení vedoucích zaměstnanců a zaměstnanců bylo prováděno v průběhu celého roku podle stanovených časových termínů a skutečných potřeb. Důraz byl mimo jiné položen na výklad a seznámení s obsahem a úkoly, které jsou uvedeny v novelizaci Nařízení vlády číslo 201/2010 Sb.

Při školení v oblasti BOZP bylo rozšířeno používání audiovizuálních pomůcek, tematických programů vydávaných a dostupných na portálu MPSV a propagačních materiálů získaných na Mezinárodním veletrhu BOZP v Brně. Pro potřeby SMZ byly zpracovány novelizované formuláře.

V měsíci dubnu byla zajištěna kalibrace používaných detektorů alkoholu.

Stav pracovní úrazovosti zaměstnanců SMZ:

V roce 2011 došlo k 10 pracovním úrazům s dobou pracovní neschopnosti delší než 3 dny a ke dvěma pracovním úrazům bez pracovní neschopnosti, ale s lékařským ošetřením. V tomto roce došlo v porovnání s předcházejícím rokem k poklesu o dva případy. Nejzávažnějším úrazem byl pád z výšky (žebříku) s hospitalizací v měsíci dubnu a pracovní neschopnost nebyla do konce roku 2011 ještě ukončena. U úrazů byl poměr žen a mužů 6:6.

Příčiny pracovních úrazů:

3x pád při chůzi po rovině (zakopnutí) a odborný výcvik, 2x pád při chůzi na schodišti a práce s motorovým nářadím, 1x pád z výšky a opaření horkou tekutinou.

Zraněné části těla při pracovních úrazech:

3x kotník, 2x páteř, hlava, prsty horních končetin, dolní končetiny, 1x koleno, nos a zuby.

Výhledový plán:

- průběžné vyhledávání a hodnocení rizik pracovní činnosti
- při zjištění nových skutečností aktualizovat seznamy hodnocení rizik pracovní činnosti včetně doplňování seznamů přidělovaných ochranných pracovních prostředků a tyto informace předávat vedoucím zaměstnancům a zaměstnancům
- při zjištění závad nebo nedostatků v oblasti BOZP tyto okamžitě nebo v co nejkratší době odstraňovat
- při vzniku pracovních úrazů provádět včasné, pravdivé a objektivní šetření příčin a okolností jejich vzniku, přijímat účinné nápravné opatření k zamezení opakování příčin úrazu
- zajistit pravidelnou roční kalibraci detektorů alkoholu
- ve stanovených termínech a podle potřeb provádět školení vedoucích zaměstnanců a zaměstnanců v oblasti BOZP

Oddělení spisové a archivní služby

V oblasti spisové služby a archivnictví vykonává oddělení řadu úkonů, které se řídí zejména zákony a prováděcími vyhláškami resortu Ministerstva vnitra.

Oddělení spisové a archivní služby se ve výkonu spisové služby zabývá zejména činností spojenou s příjmem, tříděním, evidencí, označováním, oběhem, vyřizováním a odesíláním dokumentů vlastních i cizích, fyzických i elektronických, které jsou prostřednictvím jednotlivých podatelů Magistrátu města Zlína vedeny v elektronickém systému spisové služby. Oddělení má také na starosti vedení úřední desky a e-desky a zajišťuje vyvěšování dokumentů na úřední desky Magistrátu města Zlína (fyzické i elektronickou).

Za rok 2011 bylo na všech třech podacích místech Magistrátu města Zlína prostřednictvím datové schránky, e-mailových podání a podání na nosiči přijato 26 303 elektronických podání a vypraveno 31 595 elektronických zásilek.

Elektronické služby

Dotové zprávy	došlé	25 023
	odeslané	31 531
Ostatní elektronické zásilky		
	došla el. podání	1 280
	odeslané el. zásilky	64

Listovní služby

Přehled o počtu přijatých a vypravených listovních zásilek za rok 2011

Pracoviště podatelů	PŘIJATÉ listovní zásilky		VYPRAVENÉ listovní zásilky	
	obyčejná	doporučená	obyčejná	doporučená
nám. Míru 12	21 300	6 682	12 850	27 346
Zarámí 4421	5 462	1 695	53 207	25 852
L. Váchy 602	1 573	8 733	791	15 401

Souhrn listovních zásilek všech tří podatelů

Celkový počet přijatých zásilek – obyčejných	28 335
Celkový počet přijatých poštovních zásilek – doporučených	17 110
Celkový počet vypravených zásilek – obyčejných	66 848
Celkový počet vypravených poštovních zásilek – doporučených	68 599
Celkem všech listovních zásilek	180 892

V rámci předarchivní péče oddělení zajišťuje odbornou správu archivních fondů, kdy na úseku vnitřní správy provádí zejména odborný dohled, výpůjční služby spojené s evidencí výpůjček zaměstnanců Magistrátu města Zlína a skartační řízení.

Při skartačním řízení bylo v roce 2011 vyřazeno 180 bm dokumentů vzniklých z činnosti Magistrátu města Zlína a jeho předchůdců Okresního národního výboru Zlín, Jednotného národního výboru Gottwaldov a Městského národního výboru Gottwaldov. Z jednotlivých útvarů magistrátu bylo přes ústřední spisovnu v roce 2011 převzato 141 bm dokumentů k uložení.

V rámci projektu Zajištění přenosu dat a informací v územní samosprávě statutárního města Zlína se oddělení spisové a archivní služby ve spolupráci s Moravským zemským archivem v Brně – Státním okresním archivem Zlín aktivně podílí na realizaci aktivity č. 8 – Digitalizace archivů a problematika dokument management.

Fond kulturních a sociálních potřeb (FKSP)

Slouží k zabezpečování kulturních, sociálních a dalších potřeb zaměstnanců statutárního města Zlína, uvolněných členů zastupitelstva a jejich rodinných příslušníků.

Pravidla čerpání finančních prostředků fondu jsou stanovena v Podnikové kolektivní smlouvě.

Největší část finančních prostředků v roce 2011 byla čerpána na příspěvky na stravování, druhou položkou byly příspěvky na penzijní připojištění.

Zaměstnanci mohli dále využít příspěvky FKSP na:

- permanentky do Zoo Lešná, na plavání a rehabilitace s dotací z FKSP
- poznávací zájezd do Maďarska
- prázdninové tábory a rekreace dětí

- 7. cykloturistický zájezd "Litovel 2011"
- předplatenky do Městského divadla ve Zlíně a do Filharmonie Bohuslava Martinů na sezonu 2011/2012
- při jubileu 50 let věku a odchodu do starobního či invalidního důchodu byly zaměstnancům poskytnuty věcné nebo finanční dary
- byla vyplacena sociální výpomoc k překlenutí tíživé životní situace
- víkendový poznávací zájezd do Znojma a Rakouska
- využití dvou chat na Sirákově

Vnitřní doprava

Dopravní referent sleduje a zajišťuje:

- koordinaci osobních referentských vozidel včetně hodnocení údržby a spotřeby pohonných hmot
- zajišťuje servisní služby
- navrhuje a vypracovává podklady pro veřejné zakázky na nákup nových vozů a organizuje prodej ojetých
- přistavování vozů na STK a ME
- technickou pomoc v případě poruchy vozidla nebo havárie
- dohlíží a kontroluje kvalitu prováděných oprav
- navrhuje a vypracovává podklady pro veřejné zakázky na pojištění vozidel, kontroluje, vyřizuje pojistné události vozidel
- dbá na zařazení nových vozidel do provozu
- zajišťuje referentská a profesní školení pro zaměstnance

Počet vozidel zajišťujících služby statutárního města Zlína v roce 2010 byl celkem 32, zatímco v následném roce 2011 bylo používáno vozidel 30.

Během roku 2011 byla vyřazena 2 vozidla – Škoda Felicia a Škoda Felicia combi.

Přehled počtu vozidel v letech 2010 a 2011

typ vozidla	2009	2010
VW Passat CC	2	2
VW Passat	1	1
VW Caravelle	1	1
VW Transporter	1	1
VW Polo	4	4
Škoda Felicia	4	3
Toyota Hilux	1	1
Škoda Felicia Combi	2	1
Škoda Octavia II	2	2
Škoda Octavia	1	1
Škoda Superb	1	1
Škoda Fabia II	1	1
Hyundai H 100	1	1
Suzuki SX 4	1	1
Suzuki Grand Vitara	2	2
Škoda Fabia Combi	4	4
VW Golf Variant	1	1
Lada Niva	1	1
BMW 525 xi	1	1
Celkem vozů	32	30

Hlavní energetik

V roce 2011 byl proveden nákup elektrické energie a zemního plynu na rok 2012 pro objekty SMZ, jeho příspěvkové organizace a společnosti jím zřízené na Českomoravské komoditní burze v Kladně.

S vedením dotčených organizací byla projednána veřejná zakázka. Byly uzavřeny Dohody o sdružení zadavatelů, které stanovují povinnosti účastníků, zejména poskytování potřebných informací o odběrech a identifikaci organizací. Dohody dále obsahují souhlas se způsobem rozúčtování finančních nákladů spojených s nákupem a zastupováním městem v této záležitosti.

Sdružení zadavatelů tvořilo:

- Statutární město Zlín
- 40 příspěvkových organizací
- TEPLA Zlín, a.s.
- Pohřebnictví Zlín, spol. s r.o.
- SK Zlín, s.r.o.
- Technické služby Zlín, s.r.o.
- DSZO, s.r.o.

celkem se 789 odběrnými místy

Již stávající seznam odběrných míst ve vlastnictví SMZ a jeho příspěvkových organizací, který byl sestaven pro nákup elektrické energie ze sítě nízkého napětí pro rok 2011, byl doplněn o odběrná místa zemního plynu a odběrná místa energií ostatních společností městem zřízených. Vlastním nákupem se završila zhruba půlroční přípravná etapa, díky níž má nyní magistrát přehled o jednotlivých odběrných místech, technických požadavcích a spotřebách, který může využít při nákupech energií v dalších letech. Podařilo se vytvořit objem 8 534 MWh elektřiny v hladině nízkého napětí (NN), 1 064 MWh v hladině vysokého napětí (VN), 6 788 MWh zemního plynu v režimu maloodběr (MO) a 3 897 MWh v režimu velkoodběr (VO). Celkový obchodovaný objem dosáhl výše 20,24 mil. Kč. U dvou hlavních produktů (NN a MO) bylo dosaženo úspory, v porovnání s ceníky hlavních dodavatelů, 4,5 mil. Kč.

Ve vysoce konkurenčním prostředí burzovního trhu se podařilo obhájit pozici dodavatele elektřiny ze sítě nízkého napětí společností E.ON. Dodavatelem elektřiny ze sítě vysokého napětí je pro letošní rok společnost CENTROPOL a dodavatelem zemního plynu v obou režimech je Pragoplyn.

Důležitou podmínkou úspěšného nákupu byla centralizace poptávky do objemu, který je pro dodavatele atraktivní.

Hlavní energetik je členem Energetické komise SMO ČR. Ta připomínkuje návrhy legislativy v oblasti energetiky a při této činnosti úzce spolupracuje s Komisí pro životní prostředí SMO ČR. Obě komise se snaží hájit města a obce, neboť záměry vlády v těchto oblastech jsou mnohdy v rozporu se zájmy jejich obyvatel.

Po celý rok bylo v provozu bezplatné Energetické konzultační a informační středisko (EKIS) pro občany. Jeho sídlo bylo v budově na Zarámí 4421, kancelář č. 222. V říjnu došlo k přestěhování na náměstí Míru 464, kancelář č. 301. Pracovníci střediska jsou připraveni každé pondělí a středu v době od 13 do 17 hodin konzultovat s občany jejich otázky z oblasti energetiky.

ODBOR SOCIÁLNÍCH VĚCÍ

Ing. Jana Pobořilová, vedoucí odboru

Agendu Odboru sociálních věcí Magistrátu města Zlína zajišťovalo v roce 2011 cca 58 zaměstnanců, kteří byli organizováni do šesti oddělení (oddělení pro rodiny v hmotné nouzi, oddělení nezaměstnaných v hmotné nouzi, oddělení příspěvku na péči, oddělení dávek sociální péče, oddělení sociálně-právní ochrany dětí, oddělení technicko-ekonomického zabezpečení). Další 5 zaměstnanců pracovalo v organizační složce Jídelna pro důchodce. Dávková oddělení a oddělení sociálně-právní ochrany dětí vykonávají prakticky zcela státní správu, náplní práce oddělení technicko-ekonomického (spadají sem Jídelna pro důchodce, Zlínské kluby seniorů, Středisko pro seniory, dotace) je především samospráva. V průběhu roku se počet zaměstnanců měnil (návraty z rodičovské dovolené, ukončení pracovního poměru). Několik zaměstnankyň pracovalo z důvodu péče o malé děti na zkrácený pracovní úvazek.

Státní správa

Státní správu (dávkové agendy a sociálně-právní ochranu dětí) vykonával Odbor sociálních věcí (OSV) v rámci přenesené působnosti pro město Zlín a dalších 29 obcí. V jeho správním obvodu žilo k 31. 12. 2011 (dle údajů Odboru občansko-správních agend) 100 770 obyvatel, z toho 2 016 cizinců. Z celkového počtu bylo 52 090 žen (51,69 %) a 48 680 mužů (48,31 %). Míra nezaměstnanosti ve správním obvodu činila k 31. 12. 2011 – dle údajů Úřadu práce ve Zlíně – 7,23 % (město Zlín 6,99 %, okres Zlín 7,85 %, Zlínský kraj 9,35 %, ČR 8,60 %). Rok 2011 byl velmi složitým. V rámci tzv. "Sociální reformy I" bylo nutno připomínkovat nové a novelizované právní normy, i samotný záměr "reformy". Bohužel bez větších úspěchů. Bylo totiž jasné, že reforma není dobře a dostatečně připravena a zákony nejsou kvalitní. Největší "balík" zákonů nabyl platnosti v polovině prosince 2011, přičemž jejich účinnost byla datována k 1. 1. 2012. Tím bylo definitivně rozhodnuto o předání všech dávkových agend (dávků pomoci v hmotné nouzi, příspěvek na péči, dávky sociální péče pro občany se zdravotním postižením) z pověřených obecních úřadů a úřadů obcí s rozšířenou působností krajským pobočkám Úřadu práce ČR. V pouhých 14 dnech tedy musel být zařízen prodej kancelářského nábytku krajské pobočce Úřadu práce ČR ve Zlíně a jeho předání, rozhodnuto o přechodu příslušného počtu zaměstnanců do této instituce (celkem se jednalo o 19 pracovníků), muselo být vytvořeno nové oddělení sociální práce v rámci Odboru sociálních věcí MMZ (k 1. 1. 2012), promyšlena a naplánována jeho činnost, provedena spisová rozluka, předány seznamy dlužníků, musely být vráceny prostory již nadbytečných kanceláří Okresní správě sociálního zabezpečení ve Zlíně aj. Občanům se zdravotním postižením muselo být během poloviny měsíce prosince rozesláno téměř 5 000 dopisů s upozorněním na přechod agend s instrukcemi, jak postupovat dále. Aby bylo možno této povinnosti dostát, bylo nutno k práci využít i několik sobot. Ve třech případech došlo k rozvázání pracovního poměru u statutárního města Zlína. V úhrnu to vše znamenalo velkou fyzickou – a především psychickou – zátěž pro všechny zaměstnance zařazené do Odboru sociálních věcí. V roce 2011 dále narůstal počet složitých případů. Metodické vedení nebylo dostatečně kvalitní. V souvislosti s výkonem agend bylo vydáno 58 rozhodnutí ve věci zvláštních příjemců dávek důchodového pojištění (špatný zdravotní stav, nesprávné využívání dávky). Zvláštní příjemci jednotlivých dávek jsou zmiňováni vždy u příslušné agendy. Velmi zatěžující jednak pro samotné zaměstnance, jednak z hlediska zástupů a celkově organizace práce (i nároků na

finanční prostředky), je povinnost předepsaného vzdělání pro sociální pracovníky. V roce 2011 jich na Odboru sociálních věcí MMZ studovalo 16 (+ 2 na rodičovské dovolené) vysokou školu. Další pak v rámci doplnění předepsaného vzdělání absolvovali značný počet hodin v akreditovaných kurzech a seminářích.

Dávky sociální péče

V roce 2011 bylo klientům na dávkách sociální péče vyplaceno 17 369 896 Kč. Jednalo se výhradně o dávky sociální péče poskytované osobám se zdravotním postižením. V rámci rozhodování o dávkách sociální péče a o mimořádných výhodách provedli zaměstnanci 107 sociálních šetření v rodinách žadatelů a vydali 3 458 rozhodnutí. Nebyl ustanoven žádný zvláštní příjemce dávek sociální péče.

Objem finančních prostředků vyplacený na konkrétních dávkách sociální péče v roce 2011 (v Kč)

Příspěvek na individuální dopravu	243 724
Příspěvek na úhradu za užívání bezbariérového bytu a garáže	115 200
Příspěvek na krmivo pro vodícího psa	34 400
Jednorázové příspěvky na opatření zvláštních pomůcek	5 584 331
Příspěvek na úpravu bytu	247 802
Příspěvky na zakoupení, celkovou opravu a zvláštní úpravu motorového vozidla	3 600 070
Příspěvek na provoz motorového vozidla	7 544 369
Celkem	17 369 896

Dávky pomoci v hmotné nouzi

Mezi klienty, kteří na výše uvedených dávkách "zůstali" po zprávnění zákonů v roce 2007, zbyla převážná většina lidí závislých, nepřízpůsobených, s neléčenou duševní nemocí či s poruchou osobnosti. Pro zaměstnance tato skutečnost znamenala velkou zátěž. V rámci rozhodování o dávkách pomoci v hmotné nouzi provedli 964 sociálních šetření v rodinách žadatelů. Bylo vydáno 17 rozhodnutí ve věci zvláštních příjemců dávek pomoci v hmotné nouzi. Určitým klientům byla část dávek vyplácena poukázkami (fa Edenred). Využíváno bylo institutu veřejné služby, kterou statutární město Zlín zřídilo již v roce 2007, a umožnilo tak klientům nejen zachovat příspěvek na živobytí v plné výši, ale při odpracování 30 hodin si jej ještě zvýšit.

Objemy finančních prostředků vyplacených na konkrétních dávkách pomoci v hmotné nouzi v roce 2011 (v Kč)

Příspěvek na živobytí	15 059 347
Doplatek na bydlení	3 987 080
Mimořádná okamžitá pomoc – vážná újma na zdraví	31 660
Mimořádná okamžitá pomoc – mimořádná událost	46 890
Mimořádná okamžitá pomoc – nezbytný jednorázový výdaj	4 207 588
Mimořádná okamžitá pomoc - úhrada nezbytných nebo odůvodněných nákladů	833 541
Mimořádná okamžitá pomoc – ohrožení sociálním vyloučením	26 600
Celkem	24 192 706

Příspěvek na péči

V rámci rozhodování o příspěvku na péči provedli zaměstnanci 1 980 sociálních šetření v rodinách žadatelů. V roce 2011 bylo ustanoveno 21 zvláštních příjemců dávky příspěvek na péči. V roce 2011 bylo rovněž nutno rozhodnout o úhradě za stravu a péči u jednoho dítěte, kterému byla rozhodnutím soudu nařízena ústavní výchova v zařízení sociálních služeb, a v pěti případech zastupovat osoby, které nebyly dle lékařského posudku schopny jednat a neměly zákonného zástupce, při uzavírání smlouvy v zařízeních sociálních služeb.

Objem finančních prostředků vyplacených na příspěvku na péči v roce 2011 činil **211 862 400 Kč**.

Objemy finančních prostředků vyplacených na jednotlivých dávkových agendách v letech 2008–2011 (v tis. Kč)

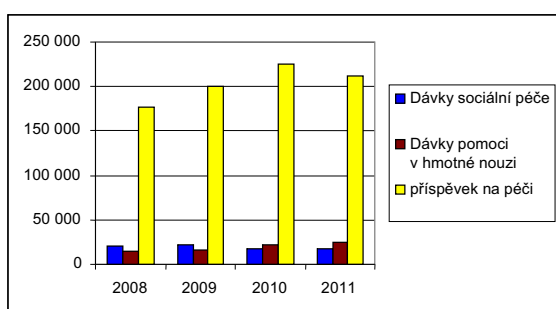

Sociální kuratelů

Odbor sociálních věcí vykonává rovněž sociální kuratelů. Ta se týká občanů ohrožených sociálním vyloučením, tj. především občanů propuštěných z výkonu vazby a trestu odnětí svobody. Týká se samozřejmě i mladých dospělých, propuštěných po dosažení zletilosti ze školských zařízení pro výkon ústavní a ochranné výchovy a občanů bez domova. V evidenci sociální kuratelů bylo k 31. 12. 2011 vedeno 161 občanů ve výkonu vazby a výkonu trestu odnětí svobody. Pracováno bylo se 108 z nich (návštěvy ve věznicích, pomoc po propuštění z výkonu trestu, např. vyřízení dokladů, zajištění bydlení, výplata mimořádné okamžité pomoci atd.). I v roce 2011 byly navštěvovány lokality, ve kterých se zdržují občané ohrožení sociálním vyloučením. Tito lidé byli opakovaně oslovováni a informováni o možnostech požádat si o dávky pomoci v hmotné nouzi, o možnosti evidence na úřadu práce, o sociálních službách a o možné spolupráci se sociální kurátorkou. Pakliže projeví zájem, byla jim poskytnuta pomoc ve věci řešení jejich sociální situace.

Etnika a národnostní menšiny

Další činností, kterou se zabývá Odbor sociálních věcí, je práce s občany různých etnik a národnostních menšin. Ve Zlíně je tato agenda – vzhledem k nízkému počtu takových osob – marginální. Pomoc se zajišťuje všem, kdo ji potřebují, a to v rámci jednotlivých agend. Nadto bylo v roce 2011 speciálně kontaktováno 11 romských rodin a 10 jednotlivců. Jednou z forem pomoci bylo řešení problémů se základní školní docházkou, problémů se zaměstnáním, bydlením, pomoc při hospodaření s penězi a jiné. Vedoucí odboru pracovala v Komisi Rady Zlínského kraje pro integraci sociálně vyloučených.

Cizinci z třetích zemí

V roce 2011 pokračovala spolupráce s Centrem na podporu integrace cizinců ve Zlínském kraji, které se zabývá pomocí

cizincům z tzv. třetích zemí. V rámci této platformy bylo spolupracováno s Cizineckou policií ve Zlíně, Úřadem práce ve Zlíně a dalšími institucemi. V roce 2011 se rovněž intenzivně pracovalo s čtyřčlennou rodinou z Barmy, která získala v ČR v roce 2009 politický azyl.

Sociálně-právní agenda

Agenda sociálně-právní (SPOD) je agendou složitou, která klade na zaměstnance mimořádné nároky. Ti totiž musí chránit zájmy nezletilých dětí, které mohou být v rozporu s očekáváními a přáními jednoho nebo i obou z rodičů. Ke dni 31. 12. 2011 bylo v evidenci oddělení sociálně-právní ochrany dětí evidováno 3 860 rodin (spisy evidence Om – rodiny, které mají trvalý pobyt na území správního obvodu SMZ). Nově v roce 2011 přibýlo 403 rodin, které jsou trvale hlášeny ve Zlíně. Mimo to zaměstnanci OSPOD prováděli sociálně-právní ochranu dětí u 147 rodin, které ve Zlíně trvale nežijí (spisy NOM).

Počet rodin v evidenci sociálně-právní ochrany dětí v letech 2008–2011 (Om a NOM)

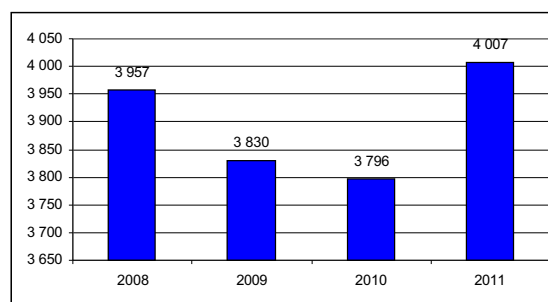

Zaměstnanci oddělení zastupovali nezletilé děti při 645 soudních jednáních a při 1 jednání na notářství. V jednom případě zaměstnankyně OSPOD zastupovala nezletilé dítě při jednání na velvyslanectví USA při vyřizování žádosti pro příznání sirotčího důchodu. V tomto případě byl také OSPOD ustanoven opatrovníkem dle § 37b zákona č. 94/1963 Sb., o rodině, ve znění pozdějších předpisů, na jehož základě je oprávněn a povinen spravovat majetek nezletilého dítěte.

Počet zástupů při soudních jednáních v letech 2008–2011

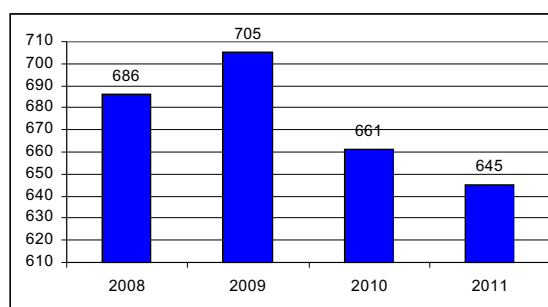

Dále vykonali v zájmu nezletilých dětí 963 návštěv v rodinách. Vzhledem k velkému nárůstu administrativy není možno věnovat patřičné množství času řešení problémů přímo v terénu. Na sociálních pracovnících „spocívá“ odborná práce (kolizní opatrovnictví, náhradní rodinná péče, činnosti spojené s kuratelou pro děti a mládež, odborné poradenství, vedení spisové dokumentace aj.), práci s rodinami pak zajišťuje sociální terénní pracovníci. Ta vykonala v roce 2011 celkem 551 sociálních šetření (v grafu uvedena nejsou).

Počet sociálních šetření v rodinách v letech 2008–2011

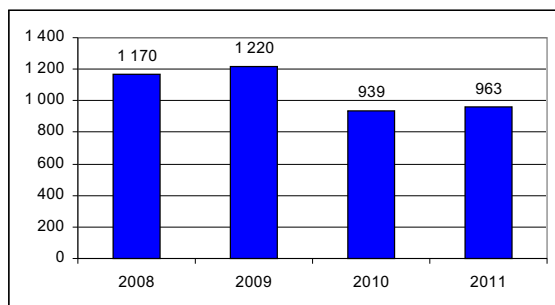

Zaměstnanci OSPOD (nepočítána náhradní rodinná péče) provedli v roce 2011 celkem 1 688 jednání s rodiči a jinými dospělými osobami a 393 pohovorů s nezletilými dětmi. Kurátoři pro děti a mládež se zúčastnili 90 výslechů na Policii České republiky a 18 ústních jednání v řízení o přestupku proti mladistvému. K 31. 12. 2011 bylo v zařízeních pro výkon ústavní výchovy umístěno 40 dětí.

Počet dětí umístěných v zařízeních pro výkon ústavní a ochranné výchovy v letech 2008–2011

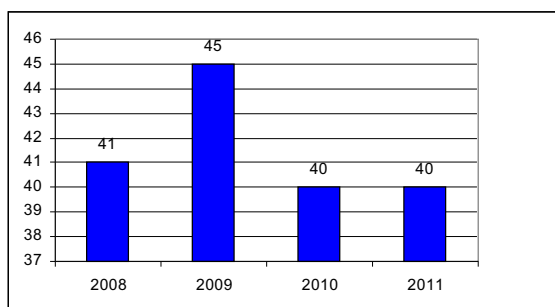

Zaměstnanci oddělení sociálně-právní ochrany dětí vykonali 172 návštěv těchto dětí v zařízeních pro výkon ústavní výchovy a 16 v zařízeních pro děti vyžadující okamžitou pomoc (celkem 184). Žádné dítě nemělo nařízenou ochrannou výchovu, ani nebylo umístěno ve výkonu vazby či trestu odnětí svobody (nebyly tedy ani žádné návštěvy). U dětí s nařízenou ústavní výchovou je kladen velký důraz na ozdravení rodinného zázemí, které by napomohlo dětem k návratu do původní rodiny. Tato práce je složitá, často časově velmi náročná, spočívá především v pomoci zlepšení kvality bydlení, při získání zaměstnání, zajištění finančních prostředků, odborné lékařské pomoci, ale především v motivaci rodičů ke změně způsobu života. Na tuto sociální práci je v současné době kladen velký důraz, cílem je návrat nezletilých dětí do své původní biologické rodiny.

Počet návštěv dětí umístěných v zařízeních pro výkon ústavní a ochranné výchovy, v zařízeních pro děti vyžadující okamžitou pomoc, ve výkonu vazby a trestu odnětí svobody v letech 2008–2011

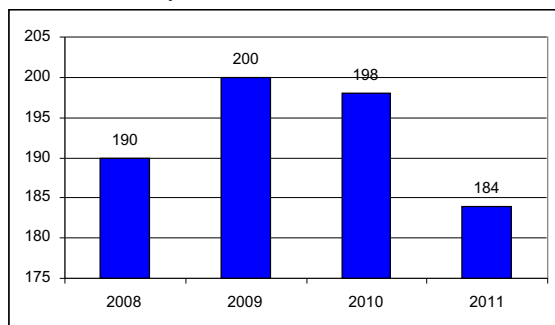

V důsledku ohrožení zdraví a života nezletilých dětí bylo na návrh orgánu sociálně-právní ochrany dětí rozhodnuto Okresním soudem ve Zlíně o 13 předběžných opatřeních, kterými byly nezletilé děti umístěny do zařízení. Jedním z důvodů pro umístění dětí mimo rodinu jsou vážné výchovné problémy, které rodiče nejsou schopni zvládnout. V loňském roce jsme rovněž zaznamenali v jednom případě umístění novorozeneho dítěte cizí státní příslušnosti do zařízení pro děti vyžadující okamžitou pomoc. V roce 2011 nebylo žádné dítě umístěno v ústavním zařízení ze sociálních důvodů. Ve spolupráci s bytovým oddělením OSPOD řešilo několik případů, kdy rodinám hrozilo vystěhování z důvodů dluhů na nájemném. Za pomoci sociálních pracovníků a pod dohledem terénních pracovníků docházelo k postupnému umořování dluhů na nájemném a dluhů za svoz odpadu. Oddělení sociálně-právní ochrany dětí vydalo 11 rozhodnutí. Z toho bylo 1 rozhodnutí o svěřeni dítěte do péče budoucích osvojitelů, 4 rozhodnutí o svěřeni dítěte do péče budoucích pěstounů a 6 usnesení o ustanovení opatrovníka. Dohled nad výchovou se týkal celkem 69 dětí.

Počet dětí, nad jejichž výchovou byl v letech 2008–2011 vykonáván dohled

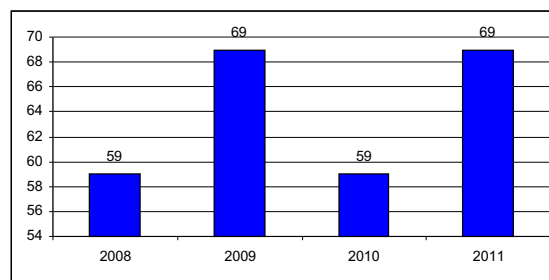

V pěstounských a poručnických rodinách bylo umístěno celkem 48 dětí. Dále zaměstnanci oddělení sociálně-právní ochrany dětí sledovali výkon péče jiné fyzické osoby, a to ve 14 případech (jedná se o počet dětí).

Počet dětí v pěstounské a poručnické péči v letech 2008–2011

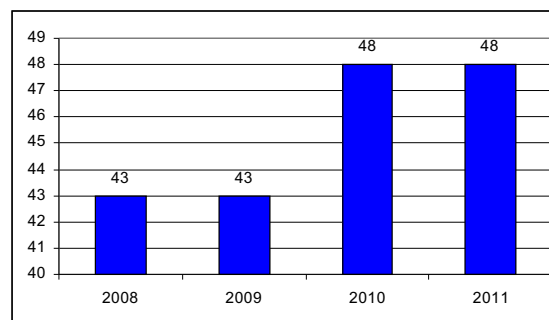

Kurátoři pro děti a mládež řešili v uplynulém roce 234 případů dětí s výchovnými problémy. Problematické zůstává užívání alkoholu, OSPOD má v souvislosti s užíváním alkoholu v roce 2011 evidováno 124 nezletilých dětí, z toho bylo 47 dívek. Zaznamenali jsem nárůst požití alkoholu u dětí mladších 15 let, v loňském roce bylo evidováno 33 případů. Průměrný věk byl u dívek 12–13 let, u chlapců 14–16 let. V roce 2011 byly rovněž řešeny výchovné problémy spojené s povinnou školní docházkou. Jedná se o komplikované výchovné problémy kombinované s hyperkinetickou poruchou chování (ADHD), kdy je nezbytná spolupráce s odborníky (psychologové, psychiatři). Za fenomén dnešní doby lze považovat

zvýšený výskyt prokázané šikany téměř na všech základních školách ve Zlíně. V současné době považují kurátoři pro mládež za závažný jev naprostou absenci základních internátních škol, které by do jisté míry mohly suplovat klasickou ústavní výchovu.

Kurátoři pro mládež evidují v loňském roce také nárůst uživatelů drog, především THC. V roce 2011 pracovali s 25 klienty užívajícími THC. V roce 2010 přitom bylo pracováno pouze s 16 klienty.

Počet případů dětí s výchovnými problémy v letech 2008–2011

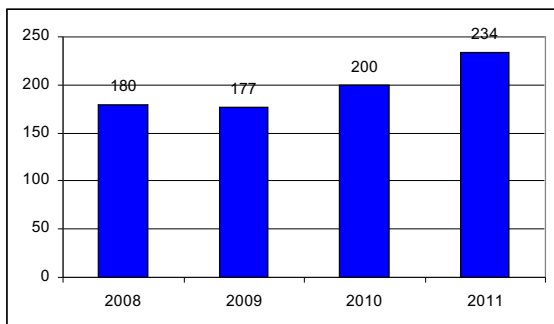

V oblasti sociálně-právní ochrany dětí trvale narůstá počet komplikovaných případů. Rodiče nezletilých dětí často upřednostňují své osobní zájmy a přenášejí na sociální pracovníky zodpovědnost za řešení své rodinné situace. Práce zaměstnanců OSPOD tak může být v rozporu s představami alespoň jednoho z rodičů. I nadále je nutno konstatovat, že ve Zlíně není v dostatečné míře rozvinuta kvalitní psychosociální síť a čekací doby k odborníkům jsou dlouhé (rodinnou krizí je většinou třeba řešit okamžitě). Zaměstnancům OSPOD nezbývá, než nad rámec svých povinností suplovat tyto chybějící služby. Na základě projektu "Výchovné působení v rodinách II" pracovala v průběhu roku přímo v rodinách jedna žena, která učila rodiče správně pečovat o děti, smysluplně s nimi trávit volný čas, racionálně hospodařit aj. Některým z dětí rovněž pomáhala s domácí přípravou na vyučování. Do nejpotřebnějších rodin docházela i několikrát týdně, což byla vzhledem k masivnímu nárůstu administrativy pro rodiny i zaměstnance sociálně-právní ochrany dětí neocenitelná pomoc. V roce 2011 získali opět zaměstnanci Odboru sociálních věcí pro sociálně potřebné rodiny (a především pro jejich děti) finanční a věcné dary, ze kterých byly pořízeny vánoční dárky. S realizací akce významně pomohla Charita Zlín. Celkem bylo obdarováno 229 dětí ve 130 sociálně znevýhodněných rodinách. Tyto děti netrpí hladem, jsou však značně znevýhodněné domácím prostředím a absencí pomůcek a hraček sloužících k jejich rozvoji. Velmi touží po dárkách a radostech, které jsou pro většinu jejich vrstevníků zcela běžné. Z finančních prostředků byly dětem zakoupeny hračky, společenské hry, knihy, školní a sportovní potřeby, oblečení, obutí, kosmetika, elektronika, ložní prádlo. Pro část dětí to byly jediné vánoční dárky, které dostaly. Letos byl rovněž kladen důraz na zvýšení celkové sociokulturní úrovně slabých rodin, neboť ta se "díky" novým, přísnějším, zákonům dlouhodobě snižuje.

Sponzoři:

- Alpiq Zlín, s. r. o.
- Barum Continental, spol. s r. o. BCM, Otrokovice
- Ing. Jitka Brychtová
- JUDr. Eva Dufková, notářka
- INPRA, spol. s r. o.
- NHB – Bowling, s. r. o.

- soukromý dárcce, který si nepřál být zveřejněn
- statutární město Zlín
- VEOLIA, Zlínská vodárenská, a. s.

V roce 2011 vykonával Magistrát města Zlína funkci poručníka u 4 nezletilých dětí (prováděly zaměstnankyně OSPOD). Zastupoval je ve všech jejich záležitostech včetně správy majetku (poplatky do zařízení, stavební spoření aj.)

Samospráva

Zlínské kluby seniorů

Zřizování a provozování Zlínských klubů seniorů (ZKS) je významnou službou. Senioři se v nich pravidelně scházejí a provozují zde schůzovní, kulturní, vzdělávací, sportovní a jinou činnost. Vzhledem ke stárnutí populace, které se nevyhnulo ani Zlínu, bude podpora aktivního života seniorů – i jako prevence – stále aktuálnější. Celkem bylo v 11 městských Zlínských klubech seniorů evidováno 987 členů. V červnu 2011 byl ukončen další ročník Akademie III. věku, který si ve spolupráci s OSV organizovali sami senioři ze ZKS Podhoří, a jehož cílem bylo ve spolupráci s partnerským městem Trenčínem prohloubit jejich poznání o regionu Bílé Karpaty a navázat spolupráci se seniory na slovenské straně (viz projekt Můj domov – region Bílé Karpaty). Během roku se podařilo dovybavit některé kluby potřebným inventářem (např. pro ZKS Velíková elektrický kráječ, pro ZKS Podhoří a Kvítková varné konvice, ZKS Lužkovice soubor her). Pro všechny kluby se běžně dokupovaly věci okamžité spotřeby (např. baterie, klíče, čisticí prostředky aj.). Vodoinstalační opravy proběhly v ZKS Malenovice, Kvítková, Jižní Svahy, elektroinstalace pak v ZKS Malenovice, Kvítková a Velíková, celkem bylo za všechny opravy vynaloženo cca 21 785 Kč. Provozní výdaje všech 11 ZKS v roce 2011 činily celkem 1 000 746 Kč, náklady na investice nebyly vynaloženy. Příjmy z nájmu prostor za neklubové aktivity činily celkem 36 675 Kč.



Kateřinské hody – ZKS Kvítková



Vyhlašování vítězů v ruských kuželkách – ZKS Kvítková

Jídelna pro důchodce

Také zřízení Jídelny pro důchodce je významnou službou seniorům a občanům se zdravotním postižením. V rámci Zlínského kraje je ojedinělá. V jídelně jsou v pracovních dnech připravovány dva druhy kvalitních jídel (běžné a diabetické). Jídelna s ochotnou obsluhou neslouží pouze ke konzumaci obědů, ale je i místem společenského setkávání seniorů a občanů se zdravotním postižením. Příjemnou atmosféru dotváří bohatá květinová výzdoba v truhlících. V roce 2011 uvařili zaměstnanci jídelny denně v průměru 130 obědů, z toho 43 diabetických. Cena stravenek zůstala na stejné výši (od 1. 4. 2009) – 47 Kč za běžné menu a 53 Kč za diabetické menu. V roce 2011 byla zakoupena nová žehlička (cca 800 Kč), do drobných oprav (konvektomatu, plynové stoličky, ohřívacího stolíku, tlakových kotlů, šlehače, sociálního zařízení atp.) bylo v roce 2011 investováno celkem 23 000 Kč. V závěru roku byl investičně – na základě výběrového řízení – zakoupen konvektomat v celkové pořizovací hodnotě 195 000 Kč. Provozní výdaje jídelny v roce 2011 činily 2 322 097 Kč, investiční pak 195 000 Kč. Příjmy z prodeje obědů dosáhly částky 1 395 038 Kč.

Provozní výdaje na Zlínské kluby seniorů, Jídelnu pro důchodce, Středisko pro seniory a občany se zdravotním postižením v letech 2008–2011 (v tis. Kč)

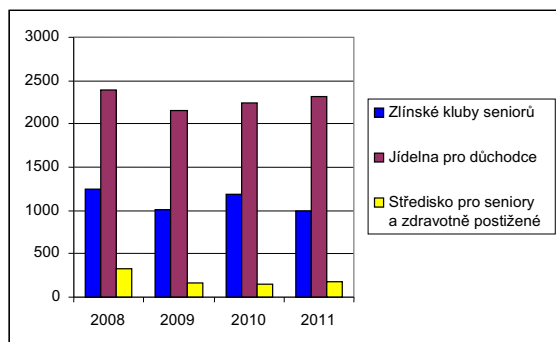

Souhrn položek v oblasti příjmů a výdajů SF SMZ v roce 2011 (v Kč)

Zůstatek z r. 2010		120 893,97
Příděl schválený do fondu		4 960 000,00
Vrácené části dotací z r. 2010		14 070,00
Ostatní příjmy (úroky na účtu fondu)		12 949,46
Příjmy celkem r. 2011		4 866 125,49
Schválené a vyplacené dotace		4 938 000,00
<i>Z toho:</i>	<i>Projekt:</i>	<i>Z toho:</i>
Centrum pro rodinu Zlín o.s.	Podpora rodinného života ve Zlíně	250 000
CENTRUM PRO ZDRAVOTNĚ POSTIŽENÉ ZLÍNSKÉHO KRAJE	Odborné sociální poradenství pro handicapované a seniory – projekt realizovaný v CENTRU PRO ZDRAVOTNĚ POSTIŽENÉ ZLÍNSKÉHO KRAJE, regionální pracoviště Zlín	54 000
Centrum služeb postiženým Zlín, obecně prospěšná společnost	Centrum sociálních služeb Ergo Zlín	492 000
Centrum služeb postiženým Zlín, obecně prospěšná společnost	Horizont Zlín	672 000
Česká unie neslyšících	Činnost organizace – projekt realizovaný v České unii neslyšících, oblastní organizaci Zlín	50 000
Dětské centrum Beruška o.s.	Aktivní rodina	90 000
Diakonie ČCE – hospic CITADELA	Odlehčovací služby – hospicová paliativní péče	60 000
Diakonie ČCE – hospic CITADELA	Sociální lůžka – poskytování sociálních služeb ve zdravotnických zařízeních ústavní péče	40 000

Středisko pro seniory a občany se zdravotním postižením

Středisko zahájilo provoz počátkem roku 2001. Slouží setkáváním, vzdělávacím aktivitám, cvičením a schůzovně činnosti seniorů a občanů se zdravotním postižením. V roce 2011 se zde uskutečnilo 627 akcí (zorganizovalo je 12 organizací a Klub seniorů Podhoří). Zúčastnilo se jich 8 212 občanů. Provozní výdaje činily 175 386 Kč, investice byly nulové. Příjmy z pronájmu prostor činily 32 800 Kč.



Prostory Střediska pro seniory a občany se zdravotním postižením jsou využívány také např. pro cvičební aktivity

Sociální fond statutárního města Zlína

V roce 2011 bylo nestátním neziskovým organizacím schváleno a poskytnuto ze Sociálního fondu statutárního města Zlína (SF SMZ) 4 938 000 Kč. Bylo podáno celkem 37 žádostí o přidělení finančních prostředků (od 27 organizací), z toho bylo schváleno 33 žádostí (od 25 organizací), 34 žádosti byly zamítnuty a 1 žádost byla přesunuta k projednání do Fondu zdraví SMZ.

DOMINO cz, o. s.	Otevřená náruč	90 000
FOND OHROŽENÝCH DĚTÍ	Sociální pomoc pro sociálně ohrožené rodiny s dětmi v regionu Zlín	10 000
"HANDICAP (?)" Zlín	Klub dětí a mládeže "HANDICAP (?)" Zlín	220 000
"HVĚZDA – občanské sdružení"	Denní stacionář pro klienty s duševním onemocněním	40 000
"HVĚZDA – občanské sdružení"	Denní stacionář pro klienty s mentálním postižením	50 000
"HVĚZDA – občanské sdružení"	Sociálně terapeutické dílny pro klienty s duševním onemocněním	40 000
"HVĚZDA – občanské sdružení"	Sociálně terapeutické dílny pro klienty s mentálním postižením	10 000
Charita sv. Anežky Otrokovice	Dluhové poradenství Samaritán	180 000
Charita Zlín	Domovinka – centrum denních služeb pro seniory Charity Zlín	300 000
Charita Zlín	Občanská poradna Charity Zlín	330 000
IZAP - sdružení pro integraci zdravých a postižených dětí a mládeže "Chceme žít s vámi"	Slunečnice pro rodiny s dětmi	30 000
IZAP - sdružení pro integraci zdravých a postižených dětí a mládeže "Chceme žít s vámi"	Centrum denních služeb Slunečnice	300 000
Moravskoslezské sdružení Církve adventistů sedmého dne	Domov pro seniory Efata	200 000
Občanské sdružení ONŽ – pomoc a poradenství pro ženy a dívky	Odborné sociální poradenství – projekt realizovaný v Poradně pro ženy a dívky ve Zlíně	80 000
Občanské sdružení ŠANCE PRO ŽIVOT	Rozšiřující možnosti terapie pro děti s diagnózou dětské mozkové obrny a dalšími kombinovanými vadami	160 000
Oblastní spolek Českého červeného kříže Zlín	Podpora udržitelnosti a zajištění pečovatelsví při zvýšeném zájmu uživatelů	250 000
Oblastní spolek Českého červeného kříže Zlín	Terénní program Azylového zařízení ČČK Zlín na rok 2011	50 000
Salesiánský klub mládeže Zlín	Přijď, uvidíš, že to jde	160 000
Sjednocená organizace nevidomých a slabozrakých České republiky	Odborné sociální poradenství pro osoby se zrakovým postižením – projekt realizovaný v oblastní pobočce Zlín	25 000
STROP, o. s.	Občanská poradna STROP	200 000
Středisko rané péče EDUCO Zlín, o.s.	Zajištění provozu Střediska rané péče	220 000
Středisko rané péče SPRP Olomouc	Raná péče pro rodiny s dětmi se zrakovým a kombinovaným postižením	35 000
Svaz neslyšících a nedoslýchavých v České republice	Poradenské centrum SNN Zlín	130 000
Svaz tělesně postižených v České republice, o.s., okresní organizace Zlín	Provoz kontaktního centra pro osoby se zdravotním postižením a půjčovny kompenzačních pomůcek	40 000
Unie Kompas	LOGOS – poradna pro děti, dospívající a jejich rodiče	80 000
Výdaje celkem r. 2011		4 938 000
Zůstatek fondu k 31. 12. 2011		169 913,43

Dotace nestátním neziskovým organizacím mimo Sociální fond SMZ

I v roce 2011 byly některým nestátním neziskovým organizacím (na vybrané projekty) na základě usnesení Zastupitelstva města Zlína schváleny dotace přímo z rozpočtu SMZ, a to v celkové výši 11 070 000 Kč.

Souhrn přímo poskytnutých dotací nestátním neziskovým organizacím v sociální oblasti z rozpočtu SMZ v roce 2011 (v Kč)

"HANDICAP (?)" Zlín	Dopravní služby pro osoby se zdravotním postižením na Zlínsku jako součást primární podpory rodin	1 500 000
"HVĚZDA – občanské sdružení"	Seniorcentrum – Dům služeb seniorům	1 400 000
"HVĚZDA – občanské sdružení"	Seniorcentrum – Domov seniorů	1 300 000
"HVĚZDA – občanské sdružení"	Nestátní zdravotnické zařízení, středisko Hospic Hvězda	1 500 000
Charita sv. Anežky Otrokovice	Noclehárna Samaritán	50 000
Charita Zlín	Charitní pečovatelská služba Zlín	3 000 000
NADĚJE, o.s.	Program pro mentálně postižené – projekt realizovaný v NADĚJI, o.s., pobočka Otrokovice	300 000
NADĚJE, o.s.	Dům pokojného stáří realizovaný v NADĚJI, o.s., pobočka Zlín	1 400 000
NADĚJE, o.s.	Dům Naděje Zlín – chráněné bydlení pro občany s mentálním postižením – projekt realizovaný v NADĚJI, o.s., pobočka Zlín	550 000
Oblastní spolek Českého červeného kříže Zlín	Noclehárna Azylového zařízení ČČK Zlín	70 000
Poskytnuté dotace		11 070 000

Objem finančních prostředků z rozpočtu SMZ vyplacených nestátním neziskovým organizacím působícím v sociální oblasti v letech 2008–2011 (v tis. Kč)

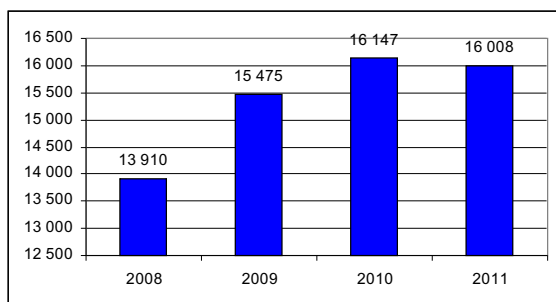

Odbor sociálních věcí zajišťoval správu Sociálního fondu SMZ a v plném rozsahu poskytoval servis Správné radě Sociálního fondu SMZ. Dále připravoval veškeré materiály a smlouvy související s dotacemi mezi SMZ a nestátními neziskovými organizacemi.

Spolupráce s nestátními neziskovými organizacemi

V uplynulém roce probíhala již tradičně úzká spolupráce s nestátními neziskovými organizacemi (NNO), která spočívala ve vzájemném informování se, pomoci a především ve společné práci ve prospěch zlínských občanů. Odbor sociálních věcí ve spolupráci s Centrem služeb postiženým Zlín připravil k vydání brožuru Průvodce sociálními (a navazujícími) službami ve Zlíně – Aktualizovaný abecední rejstřík 2011. Zaměstnanci Sjednocené unie nevidomých a slabozrakých v ČR (pobočka Zlín) tento materiál převedli do zvukové podoby. Zástupci NNO participovali také na projektu "Plánování sociálních služeb metodou komunitního plánování" ve Zlíně a rovněž na novém projektu "Plánování sociálních služeb ve Zlíně". Podíleli se také – za SMZ – na přípravě Akčního plánu rozvoje sociálních služeb ve Zlínském kraji na rok 2012. Prostřednictvím Charity Zlín bylo možno o Vánocích ze sponzorských darů obdarovat děti ze sociálně potřebných rodin a zajišťovat potřebnou věcnou pomoc. Uvedená organizace (a rovněž i některé nadační fondy) poskytla sponzorský dar na zakoupení automobilu pro těžce zdravotně postiženého mladého muže.

Projekty

Výchovné působení v rodinách II

V roce 2004 byly na základě projektu OSV MMZ s názvem "Výchovné působení v rodinách I" přijaty na veřejně prospěšné práce 4 zaměstnankyně. Projekt byl přibližně z poloviny hrazen z prostředků Úřadu práce ve Zlíně a z poloviny z prostředků SMZ. Jako nevýhodné se však ukázalo to, že dotace z úřadu práce mohla být poskytnuta nejvýše po dobu jednoho roku. To bylo frustrující jednak pro zaměstnankyně, které po předchozí dlouhodobé nezaměstnanosti získaly pro ně naplňující zaměstnání, jednak pro klienty (především pro ty s nižším intelektem, kteří si na nové tváře jen těžko zvykali). Nedostatečné bylo rovněž množství finančních prostředků (zaměstnanci nemohli být patřičně odměněni, nebylo je možno průběžně kvalitně vzdělávat aj.). Proto byl vypracován nový, rozšířený projekt "Výchovné působení v rodinách II", na který se 20. 12. 2005 (jednání Zastupitelstva Zlínského kraje) podařilo získat prostředky ze Společného regionálního operačního programu (SROP), Opatření 3. 2 – Podpora sociální integrace v regionech. Financování projektu ze SROP skončilo 28. 2. 2008. Celkové náklady jsou vyčísleny na 2 004 254 Kč (z toho ze SROP 1 603 404 Kč a z prostředků SMZ 400 850 Kč). Od 29. 2. 2008 je projekt

hrazen z prostředků SMZ. Smyslem projektu je kromě snížení nezaměstnanosti v rizikové kategorii dlouhodobě nezaměstnaných žen vyššího středního věku praktická pomoc v terénu potřebným rodinám a jednotlivcům (nezaměstnaným, seniorům a občanům se zdravotním postižením). Tedy tolik potřebná terénní sociální práce. Terénní sociální pracovníce učily své klienty hospodařit (nakupovat, prát, uklízet, vycházet s penězi), v případě potřeby je doprovázely při pochůzkách k lékaři a do školských zařízení, pomáhaly při plánování volnočasových aktivit dětí, rodiče učily, jak s dětmi trávit volný čas, pomáhaly domlouvat a plnit splátkové kalendáře, podávaly poradenství a zprostředkovávaly kontakty na potřebné odborníky.

Udržitelnost projektu "Výchovné působení v rodinách II" skončila 31. 3. 2011. V období leden–březen 2011 v rodinách působily 2 ženy, které týdně pracovaly s 24 rodinami (51 dětí, 34 rodičů, celkem 82 podporovaných osob). Občasnou pomoc (dle potřeby) poskytly 10 rodinám (18 dětí, 14 rodičů, celkem 32 podporovaných osob). Z toho byla v roce 2011 nová 1 rodina (1 dítě, 1 rodič, celkem 2 podporované osoby). Dospělým bez nezaopatřených dětí pomáhala žena, která v roce 2011 poskytovala pravidelnou pomoc 10 občanům. Provedla rovněž dalších 70 návštěv, kdy zejména informovala klienty o možnostech sociálního systému v ČR a nabídla jim (popř. poskytla) praktickou pomoc. Za první čtvrtletí roku 2011 byla poskytnuta jednorázová pomoc 31 osobám. U dospělých jedinců převažovala potřeba pomoci domluvit splátkové kalendáře na úhradu nájmu a energií, jakož i pomoc při nákupu potravin a osácení, doprovod k lékaři, pomoc při vyřizování záležitostí na institucích aj. Důležitá byla také osobní, lidská podpora klientovi. Ta byla rovněž velmi důležitá v případě pomoci seniorům a klientům se zdravotním postižením. Jim rovněž pomáhala jedna žena, která v roce 2011 pravidelně pracovala se 7 seniory – jednotlivci. U nich bylo – kromě pravidelné pomoci s návštěvami lékařů, s kontakty na úřadech, s nákupy aj. – potřebné nabízet pravidelný sociální kontakt, protože mnozí ze seniorů jsou zcela opuštěni a nemají se komu svěřit, s kým si popovídat. Kromě této opakované podpory navštívila jednorázově 17 klientů, kterým poskytla poradenství, popř. poskytla jednorázovou pomoc (např. doprovod při návštěvě lékaře aj.). Po skončení udržitelnosti projektu pokračovaly v plnění úkolů dvě pracovníce (jedna pracovala s rodinami v oddělení sociálně-právní ochrany dětí a jedna s jednotlivci ohroženými sociálním vyloučením v oddělení hmotné nouze nezaměstnaných). Celkem 18 rodin podporovaly pravidelně, jednorázově pak 36 rodin (celkem 720 různých výkonů v terénu). V případě jednotlivců pracovaly pravidelně s 18 občany, jednorázově s 60 občany (420 výkonů v terénu).

Plánování sociálních služeb metodou komunitního plánování

Od roku 1999 (kdy získal OSV MMZ zadání od Rady města Zlína) jsou ve Zlíně sociální služby oficiálně plánovány. V lednu 2001 přijalo Zastupitelstvo města Zlína materiál (zpracovatel OSV MMZ a Socioklub Praha) nazvaný Analýza a koncepce sociální péče ve Zlíně. Součástí byl i střednědobý plán, jehož termíny byly stanoveny do roku 2005. Převážnou většinu záměrů se podařilo realizovat, popřípadě nastartovat. V roce 2005 Rada města Zlína schválila zapojení SMZ do procesu plánování sociálních služeb metodou komunitního plánování. Jedná se o metodu, kterou lze využít při zpracovávání rozvojových materiálů v různých oblastech života (cyklický proces zjišťování potřeb občanů na stanoveném území – statutární město Zlín – a hledání řešení vyskytujících se nepříznivých sociálních situací za využití dostupných zdrojů). Plánuje komunita pro komunitu. Celý proces usměrňuje tzv. triáda, v níž jsou zastoupeni jak zadavatelé, tak i poskytovatelé a uživatelé sociálních služeb.

V roce 2005 byl záměr opakovaně diskutován na půdě Komise sociální Rady města Zlína (KS RMZ) a v RMZ. Dále byly osloveny NNO, jejichž představitelé vyslovili procesu podporu a vyjádřili ochotu na projektu spolupracovat. V červnu byla vytvořena triáda, která se od září pravidelně zúčastňovala školení, pořádaného Zlínským krajem (ukončení v lednu 2006). V říjnu 2005 byl vypracován projekt, na který se dne 20. 12. 2005 (jednání Zastupitelstva Zlínského kraje) podařilo získat prostředky ze Společného regionálního operačního programu (SROP), Opatření 3. 2 – Podpora sociální integrace v regionech. Financování projektu ze SROP skončilo 28. 2. 2008. Celkové náklady byly vyčísleny na 1 367 028 Kč (z toho ze SROP 1 202 984 Kč a z prostředků SMZ 164 044 Kč). Projekt bylo nutno udržet do března 2011. Od 29. 2. 2008 je projekt hrazen z prostředků SMZ. V roce 2009 pracovaly 4 pracovní skupiny (Děti, mládež, rodina, Seniori, Občané se zdravotním postižením, Nezaměstnaní a osoby ohrožené sociálním vyloučením). V průběhu měsíců leden až duben roku 2011 se vybraní zástupci skupin, koordinátorka komunitního plánování sociálních služeb a vedoucí Odboru sociálních věcí zúčastnili prací na přípravě Akčního plánu rozvoje sociálních služeb ve Zlínském kraji na rok 2012. V březnu 2011 byl vydán aktualizovaný Průvodce sociálními (a navazujícími) službami ve Zlíně pro rok 2011. V dubnu 2011 byl Průvodce převeden a vydán ve zvukové podobě pro nevidomé občany.

Plánování sociálních služeb ve Zlíně

Dne 1. 4. 2011 navázal na dobíhající projekt "Plánování sociálních služeb metodou komunitního plánování" projekt nový s názvem "Plánování sociálních služeb ve Zlíně".

V květnu se uskutečnilo společné jednání všech organizací a občanů, kteří projevíli o zapojení do projektu zájem. Na něm byli přítomni seznámeni s historií plánování sociálních služeb ve Zlíně a s principy komunitního plánování. Byly jim rovněž předány informace z oblasti sociální. Dále se zájemci rozdělili dle zájmu do 4 pracovních skupin (Děti, mládež, rodina, Seniori, Osoby se zdravotním postižením, Osoby ohrožené sociálním vyloučením). Od června pokračuje pravidelné setkávání pracovních skupin a zpracovávání SWOT analýzy sociálních služeb ve Zlíně. Konečným výstupem projektu pak bude Střednědobý plán sociálních a souvisejících služeb ve Zlíně na období 2013–2017. V září 2011 se konal "kulatý stůl" představitelů statutárního města Zlína se seniory a zástupci organizací pracujících v jejich prospěch, v říjnu se uskutečnilo veřejné setkání s občany. V prosinci byl uspořádán tradiční vánoční koncert jako poděkování seniorům za aktivní účast v projektu a zástupcům organizací pracujících v jejich prospěch.



Jednání u kulatého stolu zástupců města, seniorů a organizací

Můj domov - region Bílé Karpaty

Navázat úzké vztahy mezi seniory ze Zlína a partnerského města Trenčína, prohloubit vzájemnou spolupráci a získat nové informace o tomto regionu, to bylo cílem projektu "Můj domov – region Bílé Karpaty". Projekt byl spolufinancován Evropskou unií, z prostředků fondu mikroprojektů spravovaného Regionem Bílé Karpaty. Od září 2010 do konce srpna 2011 byla realizována řada přednášek a exkurzí na obou stranách hranice s frekvencí zhruba jednou za 14 dnů. V rámci projektu proběhly dvě společné dvoudenní a dvě třídní akce, vždy dvě v Čechách a dvě na Slovensku. Souběžně probíhala na obou stranách hranice tzv. Akademie III. věku, kterou si organizovali sami seniři, a která si kladla za cíl přiblížit jim hlubší poznání našeho regionu.

Ve dnech 19.–20. 4. 2011 přivítal Zlín 20 seniorů + 1 doprovod ze slovenského partnerského města Trenčína. Bohatý program zahrnoval návštěvu Archeoskanzenu Modrá, prohlídku Baziliky Nanebevzetí Panny Marie a sv. Cyrila a Metoděje na Velehradě, Státní zámek Buchlovice, Muzeum luhačovického Zálesí s probíhající výstavou Příběhy hraběcí lázně (Serényiové v Luhačovicích) a procházku Luhačovickými s průvodcem. Program doplnila přednáška na téma "Architekt Dušan Jurkovič a Luhačovice" a zajímavé informace o propojení obou zemí přednesla PhDr. Blanka Petráková.

Ve dnech 19.–20. 5. 2011 vyjeli zlínské seniři na Slovensko, kde v průběhu dvou dnů navštívili Trenčín s výstupem na Trenčínský hrad, Trenčianské Teplice, Trenčianské Bohuslavice a Zemianské Podhradí. Společenské setkání seniorů obou zemí probíhalo v Centru pro seniory v Trenčíně, kde byla připravena také přednáška.

Třídní trenčínskou akci v červnu, ve dnech 8.–10. 6. 2011, zahájili seniři s doprovodem návštěvou nejstaršího poutnického místa na Slovensku – Skalky nad Váhom, zdolali Vršatec a Trenčianské Teplice. Program v dalších dnech naplnila mimo jiné prohlídka rodného domu Milana Rastislava Štefánika v Košariskách, návštěva Piešťan a trenčínského hradu.

Celý projekt byl završen v úterý 21. 6. 2011 Závěrečnou konferencí a předáváním osvědčení o absolvování Akademie III. věku v obřadní síni zlínské radnice. Zástupci měst si předali zkušenosti z realizace projektu a seniři zhodnotili průběh a náplň aktivit. Obecně byl projekt hodnocen velmi kladně. Projekt se uskutečnil v souladu se Střednědobým plánem sociálních a souvisejících služeb ve Zlíně na období 2008–2012. Na projekt "Můj domov – region Bílé Karpaty" město Zlín dostalo přidělenou dotaci přes 15 tisíc EUR z Fondu mikroprojektů. Celkový předpokládaný rozpočet projektu byl cca 500 tisíc korun. Spoluúčast SMZ činila 15 % z celkového rozpočtu.



Prohlídka Centra pro seniory v Trenčíně – květen 2011



Závěrečná konference a předávání osvědčení
– červen 2011

Opatrovnictví občanů zbavených (a omezených) ve způsobilosti k právním úkonům a navazující agenda

V roce 2011 vykonával odbor opatrovnictví čtrnácti občanům omezeným nebo zbaveným způsobilosti k právním úkonům. Soudně stále není dořešen jeden návrh z r. 2008, který SMZ podalo. V posledních letech je stále aktuálnější problém občanů, kteří již nejsou schopni se sami o sebe postarat a nemají nikoho, kdo by byl ochoten či schopen péči o ně zajistit. V těchto případech se občané, lékaři, personál nemocnice atd. obrací na zaměstnance Odboru sociálních věcí MMZ, aby problém vyřešili. Jedná se často o velmi komplikované případy přestárých, psychicky narušených či dlouhodobě závislých a společensky nepřizpůsobených občanů. Kromě těchto problémových občanů přibývá také těch, kteří se zadlužují, ať už z důvodu nedostatku financí, nebo díky vlastní nevědomosti, kdy se stanou obětí jiných osob, které zneužijí jejich důvěry a uzavřou si na jejich jméno půjčku. Celkem bylo v roce 2011 pracováno se 102 takovými občany. Díky speciálně vyčleněné zaměstnankyni odboru se v roce 2011 podařilo vykonat mnoho dobrého.

Na základě žádosti Okresního soudu ve Zlíně byla prošetřena aktuální sociální situace u 5 občanů omezených nebo zbavených způsobilosti k právním úkonům.

Komise Rady města Zlína

Komise sociální a pro zdravotně postižené

V novém volebním období počátkem roku 2011 se RMZ usnesla zřídit Komisi sociální a pro zdravotně postižené RMZ (problematiky Komise sociální RMZ a Komise pro zdravotně postižené RMZ, které byly zřizovány v minulých volebních obdobích, se do velké míry překrývaly). V roce 2011 se uskutečnilo 10 jednání ve věci koncepčních záležitostí, předávání informací ze sociální oblasti členům komise (seznámení s novými zákonnými úpravami i se zákonnými

úpravami souvisejícími s tzv. Sociální reformou I, mírou nezaměstnanosti v jednotlivých měsících roku, aktualitami v sociálních a souvisejících službách aj.), problematiky dotýkající se občanů se zdravotním postižením, odstraňování bariér, problematiky plánování sociálních a souvisejících služeb, projednání žádosti o přednostní přidělení bytu v domě s pečovatelskou službou, návštěvy zařízení sociálních služeb atd. V průběhu roku byl jeden člen komise odvolán a jeden z důvodu pracovního vytížení na členství rezignoval. Jmenování byli tři noví členové.

Komise primátora statutárního města Zlína

Komise pro sociálně-právní ochranu dětí (byla ustanovena primátorem SMZ na základě zákona č. 359/1999 Sb., o sociálně-právní ochraně dětí, ve znění pozdějších předpisů) – v roce 2011 se uskutečnilo 1 jednání. Členkám komise byly předány aktuální informace z oblasti sociální (změny v legislativě v návaznosti na tzv. Sociální reformu I, ve vývoji nezaměstnanosti, aj.).

Rozvojový plán na rok 2012

- vznik nového oddělení sociální práce v rámci odboru, včetně zajištění všech organizačních záležitostí a stabilizace tohoto oddělení
- zapracování legislativních změn do agend
- průběžné, aktivní připomínkování legislativních norem
- pokračování procesu plánování sociálních služeb metodou komunitního plánování (projekt Plánování sociálních služeb ve Zlíně)
- příprava a zajištění vydání 2 katalogů poskytovatelů sociálních služeb (Průvodce sociálními a navazujícími službami ve Zlíně – aktualizovaný abecední rejstřík leden 2012 a září 2012, včetně převedení do zvukové podoby
- uspořádání "kulatého stolu" a vánočního koncertu pro organizace, které ve Zlíně pracují s osobami ohroženými sociálním vyloučením (v rámci procesu komunitního plánování sociálních služeb ve Zlíně)
- uspořádání seniorského odpoledne (motto: "I senioři umí žít naplno")
- uspořádání divadelního představení pro seniory
- činnosti související s pětiletou udržitelností projektu "Můj domov – region Bílé Karpaty"
- pokračování spolupráce se státními, krajskými a dalšími nestátními organizacemi působícími v sociální oblasti v zájmu zkvalitňování životních podmínek občanů Zlína

ODBOR STAVEBNÍCH A DOPRAVNÍCH ŘÍZENÍ

Ing. Petr Skácel, vedoucí odboru

Na rozdíl od minulých let zajišťoval Odbor stavebních a dopravních řízení Magistrátu města Zlína (dále jen OSaDŘ) činnost obecného stavebního úřadu i činnost speciálního stavebního úřadu. Činnost státní správy není na tomto úseku realizována státem přímo, ale je přenesena na obec – statutární město Zlín.

Dle stavebního zákona je OSaDŘ obecným stavebním úřadem. U staveb leteckých, staveb drah a na dráze, staveb pozemních komunikací a vodohospodářských děl vykonávají působnost stavebního úřadu, s výjimkou územního rozhodování a vyvlastnění, speciální stavební úřady. Takovým speciálním stavebním úřadem se od dubna 2011 stal pro stavby pozemních komunikací i OSaDŘ (oddělení dopravně správních řízení). Zlínský stavební úřad rozhoduje jako prvoinstanční správní orgán. Jeho odvolacím orgánem je Odbor územního plánování a stavebního řádu Krajského úřadu Zlínského kraje, který činnost stavebního úřadu metodicky řídí, kontroluje a rozhoduje o podaných odvoláních. Podobně je to i u speciálního stavebního úřadu, kdy odvolacím orgánem je Odbor dopravy a silničního hospodářství Krajského úřadu Zlínského kraje.

Rok po účinnosti nového správního řádu (zákon č. 500/2004 Sb.), který je účinný od 1. 1. 2006, nabyt účinnosti i nový stavební zákon (zákon č. 183/2006 Sb.), zejména tento vnesl do agendy stavebního úřadu zcela nové postupy při vyřizování jednotlivých žádostí. Po přechodném období roku 2007 byl rok 2011 již zcela ve znamení "nového stavebního zákona" a technici stavebního úřadu naplno využívali nových postupů při vyřizování žádostí investorů. Naopak investoři, a zejména projektanti, ne vždy a plně pochopili, co nového jim stavební zákon ukládá.

Obecný stavební úřad MMZ působí v současné době na 37 katastrálních územích. Tato katastrální území se kromě Zlína a jeho městských částí nachází na území 22 samostatných obcí (Bohuslavice, Březnice, Březůvky, Dobrkovice, Doubravy, Hostišová, Hřivínův Újezd, Kaňovice, Kelníky, Lípa, Lhota, Lhotka–Chlum, Machová, Mysločovice, Ostrata, Provodov, Racková, Sazovice, Šarovy, Tečovice, Velký Ořechov, Želechovice nad Dřevnicí). Speciální stavební úřad MMZ pro stavby dopravní působí na 46 katastrálních územích. Tato katastrální území se včetně Zlína a jeho městských částí nachází na území 29 samostatných obcí (Bohuslavice, Březnice, Březůvky, Dobrkovice, Doubravy, Držková, Fryšták, Hostišová, Hřivínův Újezd, Hvozdná, Kaňovice, Karlovice, Kašava, Kelníky, Lípa, Lhota, Lukov, Machová, Mysločovice, Ostrata, Provodov, Racková, Sazovice, Šarovy, Tečovice, Velký Ořechov, Vlčková, Zlín, Želechovice nad Dřevnicí).

OSaDŘ byl organizačně členěn na šest oddělení:

- I. – IV. oddělení stavebně správních řízení (činnost každého oddělení zajišťovalo 5 pracovníků včetně vedoucího oddělení)
- oddělení spisovny a administrativy (činnost oddělení zajišťovalo 10 pracovníků včetně vedoucí)
- oddělení dopravně správních řízení (činnost tohoto oddělení zajišťovalo 5 pracovníků včetně vedoucího)

Oddělení stavebně správních řízení I – IV

- vede veškerá územní řízení, stavební řízení, kolaudační řízení a další správní řízení, která jsou upravena stavebním zákonem, prováděcími předpisy a subsidiárně používaným zákonem č. 500/2004 Sb., správní řád, v platném znění (dál jen správní řád), zejména

územní řízení za účelem vydání územního rozhodnutí, případně územního souhlasu: o umístění stavby nebo zařízení, o změně využití území, o změně stavby a o změně vlivu stavby na využití území, o dělení nebo scelování pozemků, o ochranném pásmu, vydává územní opatření o stavební uzávěře a asanaci území, řízení o vymezení veřejně prospěšné stavby nebo veřejně prospěšného opatření v území, řízení o náhradě za územní opatření při stavební uzávěře, stavební řízení o povolení stavby, o změně stavby před jejím dokončením, o povolení terénních úprav, o změně užívání stavby, o změně v účelu užívání stavby, o kolaudaci stavby, o kolaudačním souhlasu, o předčasném užívání stavby, o zkušebním provozu, o provedení nezbytných úprav na stavbě, o povolení odstranění stavby, o vyklizení stavby, o dodatečném povolení stavby, o provedení neodkladných zabezpečovacích prací, o nařízení udržovacích prací, o uložení opatření na sousedním pozemku nebo stavbě, rozhodnutí o vyloučení účastníka správního řízení, o zastavení řízení, o ustanovení opatrovníka, o prominutí zmeškání lhůty, kontrolní pohledky staveb

- vykonává stavební dozor dle ust. 132 a násl. stavebního zákona
- vydává stanoviska, zda zemědělský pozemek je nebo není součástí zastavěné části obce podle územně plánovací dokumentace
- vydává písemný souhlas při ohlášení stavby, terénní úpravy nebo zařízení podle § 104 odst. 2 stavebního zákona
- na základě žádosti vydává potvrzení o existenci stavby dle § 125 stavebního zákona a souhlas podle § 15 odst. 2 stavebního zákona pro speciální stavební úřady
- podle § 78 stavebního zákona provádí spojené územní a správní řízení (územní řízení spojené se stavebním řízením)
- provádí vstupní konzultace s investorem, související s umístěním a povoláním staveb
- dodržuje ustanovení zákona č. 500/2004 o správním řízení, např. dodržuje stanovené lhůty pro rozhodnutí, v případě zjištění nedostatků vyzve k jejich odstranění a řízení přerušit
- účastní se projednávání územně plánovacích dokumentací nebo jejich změn
- vyřizuje stížnosti občanů, připomínky a podněty z oblasti stavebně správní a územně správní, které spadají do oblasti jeho regionu
- projednává s investorem umístění, účinky, potřeby a důsledky připravovaných staveb
- vyjadřuje se k odvoláním, která napadají rozhodnutí stavebního úřadu v souvislosti s postoupením spisového materiálu Odboru územního plánování a stavebního řádu Krajského úřadu Zlínského kraje
- přijímá a rozhoduje o mimořádných opravných prostředcích dle správního řádu tam, kde je k tomu věcně a funkčně příslušný
- provádí vyvlastňovací řízení
- spolupracuje s jinými dotčenými orgány
- zajišťuje konzultaci projektu podle podmínek daných v územním rozhodnutí
- v rámci schvalovacího řízení nové výstavby, jejíž součástí je i vybudování dopravních komunikací, předkládá neprodleně Komisi pro názvosloví a místní orientaci situační

mapové podklady za účelem podání návrhu názvů ulic tak, aby v době kolaudace měla každá stavba přesné místopisné určení. Místopisný název staveb a zejména stavebních souborů potvrzuje Odbor stavební až po konzultaci s komisí pro názvosloví a místní orientaci.

- dbá na uchování kulturních a historických hodnot a na zachování kvalitních souborů moderní architektury
- ve spolupráci s Odborem právním podává návrh na výkon rozhodnutí (exekuci) příslušnému soudu nebo exekučnímu úřadu prostřednictvím soudu v případech, kdy nebyla splněna povinnost, vyplývající z pravomocných rozhodnutí vydaných Stavebním úřadem MMZ (zejména rozhodnutí o odstranění a vyklizení stavby)
- spolupracuje s ORIA na akcích jím zajišťovaných, v těchto případech je ORIA zasíláno na vědomí oznámení o zahájení územního, stavebního a kolaudačního řízení a rovněž na vědomí stavební a kolaudační rozhodnutí
- dodržuje ustanovení směrnic MMZ, např. o postupu MMZ a města Zlína v řízeních podle stavebního zákona
- kontroluje provedení stavby v souladu se stavebním povolením
- zajišťuje výkon státního dozoru dle příslušných ustanovení stavebního zákona a prováděcích vyhlášek v rozsahu přenesené působnosti výkonu státní správy
- provádí specializované kontroly a státní dozor ve věcech stavebního řádu dle ust. § 171 stavebního zákona podle obvyklých postupů, tuto činnost vykonává v územní působnosti Odboru stavebního MMZ
- vede a rozhoduje v řízeních o přestupcích a jiných správních deliktech dle ust. § 187 a násl. stavebního zákona
- zjišťuje porušení stavebního zákona, podmínek stavebního povolení a kolaudačního rozhodnutí a vyhotovuje o nich zápisy se všemi náležitostmi tak, aby mohly sloužit jako podklad k řízení o uložení pokut
- provádí zápisy do stavebního deníku
- vyřizuje stížnosti občanů a zabezpečuje jejich vyřizování ve stanoveném termínu
- dodržuje příslušná ustanovení správního řádu – zákona č. 500/2004 Sb. a zákona o přestupcích č. 200/1990 Sb.
- zjistí-li existenci sporných kanalizačních sítí a sítí bez majetkového určení, nejpozději do 14 dnů informuje o této skutečnosti ORIA, OSM, který ve spolupráci s ORIA a OŽPaZ toto dále řeší
- vydává opatření a rozhodnutí podle speciálních právních předpisů, je-li k tomu věcně a místně příslušný
- činí ostatní úkony opatření a rozhodnutí, je-li k nim na základě zákonných podmínek povinen nebo legitimním způsobem určen
- na úseku samostatné působnosti obce přiděluje čísla popisná, evidenční u samostatných staveb dle zákona č. 128/2000 Sb., o obcích, v platném znění, včetně evidence čísel popisných, evidenčních a orientačních
- vyměřuje správní poplatky

Oddělení spisovny a administrativy

- administrativně zajišťuje činnost ostatních oddělení OSaDŘ
- přijímá žádosti občanů a informuje je o podkladech, nutných pro vydání požadovaných rozhodnutí, předává potřebné formuláře žádosti
- přebírá a eviduje veškerou došlou poštu, zajišťuje její včasné předání jednotlivým pracovníkům odboru

- kompletuje veškeré záležitosti z OS, zajišťuje jejich odeslání, kontroluje a eviduje doklady o jejich převzetí
- vyměřuje a vybírá správní poplatky, případně pokuty, písemně vyzývá občany k uhrazení poplatků a převzetí vyhotovených rozhodnutí
- vede evidenci vydaných rozhodnutí
- zajišťuje doručování přípisů veřejnou vyhláškou vyvěšením na úřední desce MMZ (včetně elektronické úřední desky)
- provádí komplexní zajištění archivní služby pro oddělení územního a stavebního řízení, vyhledává a deponuje archiválie
- vede evidenci a přiděluje čísla popisná a evidenční dle platné právní úpravy, provádí grafické zakreslení staveb do základních mapových podkladů ihned po kolaudaci stavby. Vede přehled souboru staveb s čísly popisnými i evidenčními v rámci jednotlivých území stálých volebních okrsků a sčítacích obvodů. Průběžně aktualizuje grafické podklady v souladu se zásadami pro územní vymezení dopravně komunikačních prostranství.
- na úseku samostatné působnosti obce přiděluje čísla popisná, evidenční u staveb dle zákona 128/2000 Sb., o obcích, včetně evidence čísel popisných, evidenčních a orientačních
- provádí ekonomickou činnost v rámci odboru na úseku financování, rozpočetnictví a kalkulace, sleduje vývoj nákladů a výdajů, potvrzuje a eviduje faktury a smlouvy, dohlíží na čerpání rozpočtu

Oddělení dopravně správních řízení

- předmětem činnosti je především výkon státní správy v působnosti těchto zákonů:
 - č. 13/1997 Sb., o pozemních komunikacích, ve znění pozdějších změn a novel
 - č. 183/2006 Sb., stavební zákon, ve znění pozdějších předpisů
 - č. 266/1994 Sb., o drahách, ve znění pozdějších předpisů
 - č. 634/2004 Sb., o správních poplatcích
 - č. 111/1994 Sb., o silniční dopravě, ve znění pozdějších předpisů
 - č. 361/00 Sb., o provozu na pozemních komunikacích, ve znění pozdějších předpisů
 - č. 56/01 Sb., o podmínkách provozu vozidel na pozemních komunikacích, ve znění pozdějších předpisů
 - č. 168/99 Sb., o pojištění odpovědnosti za škodu způsobenou provozem vozidla, ve znění pozdějších předpisů
 - č. 200/90 Sb., o přestupcích, ve znění pozdějších předpisů
 - č. 500/04 Sb., o správním řízení, ve znění pozdějších předpisů
- rozhoduje o zařazení pozemní komunikace do kategorie místní komunikace
- rozhoduje o změně kategorie komunikace, dojde-li ke změně dopravního významu
- rozhoduje o napojení komunikace na místní komunikaci a komunikaci II. a III. třídy
- vede stavební řízení a vyjadřuje se ke stavebním akcím ve smyslu zákona 183/2006 Sb., stavební a kolaudační řízení

- vykonává dohled speciálního stavebního úřadu pro stavby komunikací, vydává stavební povolení
- ukládá pokuty za porušení zákona č. 13/1997 Sb.
- vyjadřuje se k územnímu, stavebnímu, kolaudačnímu řízení pro SÚ
- vydává závazná stanoviska k územnímu řízení
- projednává správní delikty podle § 42 a) a 42 b) u komunikací I. třídy
- vydává rozhodnutí o povolení zvláštního užívání místních komunikací a komunikací II. a III. třídy: přeprava těžkého nákladu
- vydává rozhodnutí o ZU – povolení umístění inženýrských sítí
- vyjadřuje se k projektové dokumentaci podzemních vedení inženýrských sítí
- vydává povolení o zvláštním užívání na překopy a protlaky
- vydává rozhodnutí o uzavírkách komunikací – částečných a úplných
- vydává rozhodnutí o zvláštním užívání komunikací a veřejného prostranství pro sportovní, kulturní akce
- stanovuje dopravní značení u uzavírek komunikací a vyhrazených parkovacích místech
- vydává osvědčení k provozování stanice měření emisí
- rozhoduje o udělení a odnětí oprávnění k provozování stanice měření emisí
- provádí výkon státního dozoru nad silnicemi II. a III. třídy, místními komunikacemi a veřejně přístupnými účelovými komunikacemi
- provádí státní stavební dohled ve smyslu stavebního zákona
- vede správní řízení o omezení provozování dráhy a drážní dopravy na dráze trolejbusové
- vede správní řízení o vydání, změně a odejmutí licence k provozování drážní dopravy
- vede správní řízení – schvalování jízdních řádů drážní dopravy
- vydává a ruší úřední povolení k provozování dráhy trolejbusové
- posuzuje a ověřuje odbornou způsobilost k řízení drážního vozidla ve smyslu zákona č. 266/1994 Sb., o drahách, v platném znění
- vydává průkaz způsobilosti k řízení drážního vozidla ve smyslu zákona č. 266/1994 Sb., o drahách
- vede správní řízení ve smyslu zákona č. 111/1994 Sb., o silniční dopravě, v platném znění
- vede správní řízení pro zvláštní užívání komunikací II. a III. třídy a místních komunikací
- stanovuje a kontroluje místní a přechodnou úpravu provozu na silnicích II. a III. třídy a místních komunikacích
- vydává souhlas s místní a přechodnou úpravou provozu na silnicích II. a III. třídy a místních komunikacích
- odstraňování vraků
- vyjadřuje se k odvoláním, která napadají rozhodnutí silničního správního úřadu v souvislosti s postoupením spisového materiálu Krajskému úřadu ODaSH
- vyřizuje stížnosti občanů
- provádí archivaci materiálů za oddělení dopravně správních řízení
- přebírá, eviduje veškerou poštu za oddělení DSŘ
- kompletuje a odesílá veškerou korespondenci oddělení DSŘ

Hodnocení činnosti

U stavebního úřadu lze jeho činnost hodnotit objektivními skutečnostmi, jako např. množstvím vyřízené agendy, počtem vydaných rozhodnutí, případně počtem potvrzených rozhodnutí v odvolacím nebo mimoodvolacím řízení. Toto hodnocení však nevypovídá o rozsahu a náročnosti jednotlivých stavebně správních řízení.

V roce 2011 stavební úřad obecný vydal:

3 476 správních rozhodnutí

2 972 sdělení k ohlášení staveb, stavebních úprav a udržovacích prací

Celkem bylo v roce 2011 stavebnímu úřadu obecnému doručeno 7 172 podání. Výše uvedená čísla, porovnáme-li je s předchozími lety, svědčí o trvale vysokém počtu podání na stavební úřad.

O tom svědčí i následující tabulka:

Rok	Počet vydaných rozhodnutí	Počet vydaných sdělení k ohlášení
2003	2 017	1 768
2004	2 221	1 460
2005	1 920	1 314
2006	2 986	2 808
2007	2 789	2 652
2008	2 405	3 175
2009	2 172	3 003
2010	2 181	3 178
2011	3 476	2 972

V roce 2011 na oddělení dopravně správních řízení pracovali kromě vedoucího oddělení dva stavební technici a dva odborní pracovníci. Za rok 2011 bylo na úseku působnosti oddělení dopravně správních řízení jako speciálním stavebním úřadem (zákon č. 13/1997 Sb., o pozemních komunikacích) vydáno 687 rozhodnutí a 492 úkonů souvisejících s agendou zvláštního užívání, uzavírek, vyjádření a koordinovaných stanovisek k projektovým dokumentacím. Dále jako speciálním stavebním úřadem (zákon č. 183/2006 Sb., stavební zákon) bylo vydáno v tomto roce 81 stavebních povolení a kolaudačních souhlasů, 118 sdělení k ohlášení a 516 ostatních úkonů stavebních úprav. Bylo vydáno 86 licencí a 22 rozhodnutí o změně jízdního řádu. Současně bylo vydáno 290 stanovení dopravního značení a dalších 81 rozhodnutí a vyjádření k dopravnímu značení a 11 rozhodnutí o Stanici měření emisí. Dále 100 rozhodnutí o zvláštním užívání komunikace a 27 rozhodnutí o odstranění vraků.

Z výše uvedených údajů lze usuzovat na vysokou stavební aktivitu jak fyzických, tak právnických osob. Trvalý rozvoj investiční výstavby svědčí také o ne příliš prudkém dopadu krize do oblastí stavebnictví.

Aktivita v investiční výstavbě se i v roce 2011 projevila jak při povolování náročnějších investic podnikatelských subjektů, tak zvýšením počtu menších investic fyzických osob – občanů. Tak jako v roce 2010, tak i v roce 2011 kladly zvýšené nároky na činnost stavebního úřadu nejen rozsáhlé a náročné stavby, ale také stavby menšího rozsahu, u kterých se ve stavebně správním řízení vyskytly problémy, jejichž podstatou byly převážně sousedské spory.

V roce 2011 odvolací orgán Odbor územního plánování a stavebního řádu Krajského úřadu Zlínského kraje řešil část rozhodnutí, která vydal obecný SÚ MMZ, v odvolacím řízení, v rámci přezkoumání rozhodnutí mimo odvolací řízení a v rámci obnovy řízení.

Bylo podáno 49 odvolání. Celkem bylo pro nesprávnost zrušeno odvolacím orgánem 8 rozhodnutí, 41 rozhodnutí bylo potvrzeno, nebo změněno. Ne o všech odvoláních podaných v roce 2011 bylo do konce roku 2011 odvolacím orgánem rozhodnuto, proto nelze přesně stanovit počet rozhodnutí vydaných SÚ MMZ v roce 2011, která byla odvolacím orgánem zrušena, potvrzena nebo změněna. Lze říci, že poměr mezi počtem vydaných rozhodnutí a počtem rozhodnutí zrušených odvolacím orgánem se daří držet na velmi dobrém čísle.

V roce 2011 odvolací orgán Odbor dopravy a silničního hospodářství Krajského úřadu Zlínského kraje řešil část rozhodnutí, která vydal speciální SÚ MMZ, v odvolacím řízení, v rámci přezkoumání rozhodnutí mimo odvolací řízení a v rámci obnovy řízení.

Byla podána 4 odvolání. Celkem byla pro nesprávnost zrušena odvolacím orgánem 2 rozhodnutí, 2 rozhodnutí byla potvrzena nebo změněna.

Rok 2011 byl opět velmi náročným rokem v činnosti stavebního úřadu. Organizační změna stavebního úřadu spočívající v přiřazení speciálního stavebního úřadu (oddělení dopravně správních řízení) k obecnému SÚ vyvolala u investorů trochu zmatené reakce, ale zároveň si o to lépe uvědomují rozdíl mezi státní správou a samosprávou. U všech typů staveb je potřeba nadále důsledně vysvětlovat investorům a projektantům, že zjednodušení postupů při vyřizování žádostí není založeno na snížení požadavků na zdokladování žádostí. Naopak, zjednodušující řízení a tím

i zkrácení termínů je podmíněno perfektně zpracovanou dokumentací (dle vyhlášek) a jejím projednáním s dotčenými orgány a účastníky řízení. Tato činnost vložená investory do přípravy svých záměrů umožní zrychlení práce techniků stavebního úřadu k využití zjednodušujících postupů nového stavebního zákona. Hodnocení však nikdy nesmí být jednostranné, jelikož není vždy možno vyhovět veškerým požadavkům účastníků řízení. Proto je někdy práce stavebního úřadu prezentována jako nevyhovující, nevstřícná a byrokratická. Takto ji hodnotí jednotlivci, kteří nebyli ve svých požadavcích uspokojeni a svou nelibost dávají najevo medializací svých problémů. Říká se, že dobrá práce se ohodnotí sama, ale někdy je třeba ji vyzdvihnout, aby v povědomí lidí nezůstávaly pouze problémové akce navíc vyvolané většinou neurovnými sousedskými vztahy a vzájemnou nevěřivostí. Ke zlepšování práce stavebního úřadu i nadále slouží školení a konzultace se specialisty a tvůrci nových zákonů. V největší míře však vzájemná spolupráce pracovníků stavebního úřadu. Neznalost veřejnosti a zažitý starý stavební zákon (platil 30 let) byly často příčinami rozmrzelosti veřejnosti, "co nového po nich zase ten úředník chce", že muselo být velmi mnoho času a úsilí věnováno osvětové činnosti. Toto se pracovníkům SÚ daří. Nyní je nutno, aby si i investoři a zejména projektanti uvědomili změny v zákonech a odpovědnou přípravou žádostí si ušetřili nemilá překvapení při návštěvě SÚ. Znalosti všech pracovníků stavebního úřadu jsou ověřovány zkouškami zvláštní způsobilosti, které jsou nutnou podmínkou pro práci na stavebním úřadě.

ODBOR ŽIVOTNÍHO PROSTŘEDÍ A ZEMĚDĚLSTVÍ

Ing. Vladimíra Pavlovová, vedoucí odboru

Oddělení vodního hospodářství

Oddělení se zabývá především výkonem státní správy podle zákona č. 254/2001 Sb., o vodách a o změně některých zákonů (vodní zákon), ve znění pozdějších předpisů, podle zákona č. 274/2001 Sb., o vodovodech a kanalizacích pro veřejnou potřebu, ve znění pozdějších předpisů a zákona č. 183/2006 Sb., o územním plánování a stavebním řádu, ve znění pozdějších předpisů, a zajišťuje tak činnost vodoprávního úřadu na správním území obce s rozšířenou působností. Jedná se o území poměrně rozsáhlé, které zahrnuje 30 obcí – od Držkové na severu po Dobrkovice na jihu a od Tečovic na západě po Lípu na východě. Na úseku samosprávy pečuje o veřejné studny a koryta vodních toků ve vlastnictví města, řeší stížnosti a podněty občanů a v souladu se zákonem č. 85/1990 Sb., o právu petičním, vyřizuje petice občanů týkající se náplně činnosti oddělení. Chod oddělení zajišťuje celkem 7 zaměstnanců. Jeden z pracovníků oddělení je současně koordinátorem vydávání závazných stanovisek za celý Magistrát města Zlína, a to jednak ke stavbám (koordinovaná závazná stanoviska), jednak k územním plánům (koordinovaná stanoviska).

Vydaná koordinovaná stanoviska

Rok	2007	2008	2009	2010	2011
Počet koordinovaných závazných stanovisek	77	128	208	298	316
Počet koordinovaných stanovisek	-	35	40	30	15

Vodoprávní úřad

V rámci výkonu státní správy přísluší vodoprávnímu úřadu jakožto tzv. speciálnímu stavebnímu úřadu zejména vydávání stavebních povolení a kolaudace vodních děl, jako jsou např. vodovody, kanalizace, čistírny odpadních vod a další předčisticí zařízení, studny, tepelná čerpadla, hráze, jezy, vodní nádrže, úpravy koryt vodních toků atd. Vodoprávní úřad vydává rovněž povolení k odběru či vypouštění vod, schvaluje havarijní plány provozů, kde je nakládáno ve větším množství se závadnými látkami, ale také kanalizační řády nebo manipulační řády vodních děl. Dále řeší havárie vzniklé v souvislosti s podzemními či povrchovými vodami a zajišťuje vodoprávní dozor (kontrola dodržování vodního zákona a vydaných vodoprávních povolení, ukládání opatření k odstranění závad, dozor nad vodními díly). V neposlední řadě řeší podněty a stížnosti občanů na porušování předpisů na úseku vodního hospodářství a ukládá opatření k nápravě, případně i sankce. Vyjadřuje se k projektovým dokumentacím staveb a k územně plánovací dokumentaci.

Vydaná rozhodnutí – srovnání let 2003–2011

Rok	Stavební povolení	Ostatní rozhodnutí a kolaudace	Celkem
2003	98	74	246
2004	143	92	324
2005	124	84	337
2006	158	93	308
2007	597	734	1 331*
2008	209	883	1 092*
2009	172	175	347
2010	180	164	344
2011	138	106	244

* V letech 2007 a 2008 byl nárůst počtu vydaných rozhodnutí způsoben kampaní "Zánik povolení", kdy k 1. 1. 2008 zanikla ze zákona platnost některých dříve vydaných vodoprávních povolení. Tato skutečnost způsobila lavinu zájmu o prodloužení platnosti povolení, případně o vydání povolení nových, hlavně k odběru podzemních vod z domovních studní a k jejich stavbám provedeným bez stavebních povolení.

Havárie na vodních tocích* – srovnání let 2003–2011

Rok	Počet havárií	Rok	Počet havárií
2003	20	2007	11
2004	7	2008	8
2005	6	2009	11
2006	5	2010	3
		2011	10

*) Vodní toky na celém správním území Magistrátu města Zlína – obecního úřadu obce s rozšířenou působností

Protipovodňová ochrana

Oddělení vodního hospodářství vykonává řadu činností souvisejících s protipovodňovou ochranou. Na jaře provedl vodoprávní úřad pravidelné povodňové prohlídky na všech vodních tocích na území města Zlína za spoluúčasti zástupců správců vodních toků. V březnu 2011 proběhl nácvik činností povodňové komise, aby byla prověřena její schopnost včasného varování obyvatelstva před povodněmi a organizace činností ke snížení následků povodně. V říjnu 2011 provedl vodoprávní úřad školení starostů ORP Zlín v povodňové problematice, a to v provádění preventivních opatření, kterými jsou povodňové prohlídky toků a používání povodňových plánů obcí.

V průběhu roku zasáhly Zlín dvě povodně, první 30. 6. a druhá 15. 8. Obě byly způsobeny přívalovými dešti, které zvýšily hladinu vody v řece Dřevnici až na 2. stupeň povodňové aktivity. Během červnové povodně byl nejvyšší přítok z říčky Lutoninky, jejíž hladina ve Vizovicích vystoupala až na 3. stupeň povodňové aktivity. Během srpnové povodně byl nejvyšší přítok zaznamenán z Fryštáckého potoka. Přívalový déšť v povodí Fryštáckého potoka způsobil, že celkový přítok do Fryštácké nádrže kulminoval na hodnotě cca 80 m³/s, přičemž vypouštěcí zařízení nádrže má max. průtok 15 m³/s a koryto potoka pod nádrží kapacitu cca 11 m³/s.



Fryštácká nádrž transformovala povodňový průtok na neškodný, k rozlité vody mimo koryto téměř nedošlo a nádrž tak zabránila škodám, které by vznikly v zástavbě na březích Fryštáckého potoka. Celkově byly škody po povodních ve Zlíně malého rozsahu, znečištěno bylo několik komunikací splaveninami, zejména v místní části Zlín–Lužkovice. Škody na majetku zaznamenali také správci vodních toků v podobě drobných nátrží a podemletých technických stabilizačních prvků koryt vodních toků.

Správa a údržba vodních toků a vodních děl

Oddělení vodního hospodářství v roce 2011 opět zajišťovalo pravidelnou údržbu vodních toků ve správě města Zlína (6 drobných vodních toků). Ta spočívá především v pravidelném sečení břehových porostů, ale rovněž v odstraňování nánosů a náletových křovin z koryta toku a úklidu odpadků. Již tradičně zorganizovali na jaře členové spolku Junák Zlín vyčištění břehů řeky Dřevnice (od Malenovic po Příluky). V průběhu podzimu byly technicky upraveny a vyčištěny záchytné příkopy v oblasti letiště v místní části Zlín–Štípa, které zabráňují soustředěnému odtoku z polí nad zástavbou do zahrad a rodinných domů. Podél ulice Velíkovská byl upraven příkop a vybudován záchytný objekt pro stékající vodu z pozemků nad cestou, která dříve zaplavovala zahrady rodinných domů pod komunikací. Ve čtvrti Vršava v prostoru bývalé stělnice bylo nutné provést vyčištění a úpravu kanalizace, která byla ucpaná splaveninami tak, že voda přitékající ze zastavěného území Nivy namísto do kanalizace odtékala volně po terénu přes místní komunikace. Vyčištěno bylo také koryto Štípského potoka v jeho zúženém místě v lokalitě Výpusta. Z koryta potoka byl odstraněn sediment, který snižoval jeho průtočnost, čímž docházelo k částečnému zaplavování místní komunikace a zahrady u rodinných domů v ulici Na Výpustě. Obnoven byl také odvodňovací příkop ve čtvrti Letná mezi ulicemi Pod Rozhlednou a Bratří Sousedníků, který slouží k odvedení dešťových vod z lesních pozemků nad zástavbou.

Sledování kvality vody

U známých a hojně využívaných pramenů podzemní vody ve Zlíně–Přílukách (u konečné stanice MHD) a v Malenovicích (Svatá voda) jsme – stejně jako v minulých letech – zajistili 4x v průběhu roku fyzikálně–chemický, biologický a mikrobiologický rozbor vody. Kvalita vody je zde monitorována již od r. 1999 a trvale vykazuje příznivé hodnoty, splňující ve sledovaných ukazatelích požadavky na pitnou vodu (pH, pach, tvrdost, dusičnany, dusitany, železo, hořčík, vápník, mikrobiální znečištění). Na základě podnětu chatářů z lokality u Pršenského rybníka jsme po celý rok sledovali také kvalitu vody z místní tzv. Tomášovy studánky a dalšího pramene, který vytéká blízko ní. Voda v těchto pramenech vykazuje nepříznivé výkyvy v hodnotách dusičnany a mikrobiální znečištění.

V r. 2011 jsme pokračovali v pravidelných odběrech a rozborech vody z vodních toků pod místními částmi Klečůvka a Velíková (4x ročně). Ani jedna z těchto částí Zlína dosud nemá kanalizaci zakončenou čistírnou odpadních vod. Vody jsou před vypouštěním do vodního toku předčišťovány většinou jen zastaralými septiky, pouze novější domy jsou vybaveny domovními ČOV. Výsledky bohužel opět potvrdily, že oba vodní toky jsou odpadními vodami silně zatíženy.

V závěru roku jsme zajistili kompletní fyzikálně–chemický a mikrobiologický rozbor vody ze čtyř minerálních pramenů: pramenní jímka na Slanici, studna na Slanici, studna u bývalých sirnatých lázní v Malenovicích a studna u potoka Baláš pod hradem v Malenovicích. Zatímco malenovické minerálky vykazují značné znečištění, hojně využívané prameny na Slanici jsou v pořádku. Výsledky jsme poskytli Krajskému úřadu Zlínského kraje, který minerální prameny jakožto přírodní památky eviduje a má pro ně zpracován plán péče.

Veřejné studny

Oddělení vodního hospodářství zajišťuje pravidelnou údržbu a kontrolu veřejných (obecních) studní. Na území města včetně místních částí jsou celkem 103 využívané studny, u kterých probíhá postupně kontrola kvality vody a podle potřeby i jejich opravy. V r. 2011 tak bylo opraveno 6 poškozených studní.

Vzhledem k tomu, že některé studny jsou umístěny na soukromých pozemcích, snažíme se již od roku 2010 o narovnání majetkoprávních vztahů buď odkoupením pozemku pod studnou, nebo nabídkou veřejností nevyužívané studny k odprodeji vlastníkům pozemku. V r. 2011 tak byly vykoupěny části soukromých pozemků u 1 využívané obecní studny, 4 nevyužívané studny byly prodány vlastníkům pozemků a další nevyužívaná studna byla ze soukromého pozemku odstraněna.

Oddělení ochrany přírody a zemědělství

Oddělení ochrany přírody a zemědělství se zabývá výkonem státní správy v souladu se zákonem č. 114/1992 Sb., o ochraně přírody a krajiny, v platném znění, zákonem č. 334/1992 Sb., o ochraně zemědělského půdního fondu, v platném znění, zákonem č. 246/1992 Sb., na ochranu zvířat proti týrání, v platném znění, zákonem č. 326/2004 Sb., o rostlinolékařské péči, v platném znění, zákonem č. 200/1990 Sb., o přestupcích, v platném znění a zákonem č. 128/2000 Sb., o obcích, v platném znění.

Na úseku samosprávy provádělo oddělení kontrolu dodržování obecně závazné vyhlášky č. 3/2007 O pravidlech pohybu psů na veřejných prostranstvích, která byla novelizována obecně závaznou vyhláškou č. 14/2007.

Na oddělení ochrany přírody a zemědělství pracuje 6 zaměstnanců, jejichž pracovní náplní jsou následující činnosti:

- ochrana přírody a krajiny
- ochrana zemědělského půdního fondu (ZPF)
- ochrana zvířat
- deratizace

Ochrana přírody

Státní správa na úseku ochrany přírody a krajiny, která se řídí zákonem číslo 114/1992 Sb., o ochraně přírody a krajiny, v platném znění, je na Odboru životního prostředí a zemědělství zajišťována třemi pracovníky. Jednou z hlavních náplní je řešení žádostí o kácení dřevin rostoucích mimo les na pověřeném území města Zlína. V roce 2011 bylo ve správních řízeních vydáno celkem 338 rozhodnutí, z toho 24 nesouhlasných. Povoleno tak bylo odkácení 809 ks dřevin o obvodu kmene větším než 80 cm ve 130 cm výšce kmene a 995 m² keřů. U 30 % vydaných (z 314 kladných) rozhodnutí byla nařízena náhradní výsadba, a to v celkovém počtu 593 ks dřevin a 150 m² keřů. Správní orgán dále obdržel 88 oznámení o kácení dřevin rostoucích mimo les s celkovým počtem 373 ks dřevin, z nichž největší podíl tvoří stromy kácené Odborem městské zeleně v režimu havarijních, ostatní jsou oznámení o kácení stromů o obvodu do 80 cm především od právnických osob (již není povinnost oznamovat). Z druhů jsou do výsadeb nejčastěji zařazeny dub, lípa a javor, ale také habr, líska, buk, vrba, jilm, jasan, liliovník ad., a samozřejmě také ovocné dřeviny a keřové skupiny. V náhradní výsadbě byly uloženy také exotické, u nás vzácné dřeviny jako meta-sekvoj čínská nebo tisovec dvouřadý jako budoucí dominanty města.

K dalším činnostem tohoto oddělení patří vyhlásování nových významných krajinných prvků, památných stromů a realizace a údržba částí územního systému ekologické stability, a také péče o tato území a o památné stromy. V roce 2011 byly vyhlášeny 2 nové památné stromy, a to Buk u hradu Lukova

a Borovice u Bezedníku. Odborně ošetřeny byly (z dotace z PPK) památné stromy Dub na Kudlovských pasekách, Dub na Nové ulici (Malenovice), Dub nad Hostincem (Louky), Dub v Hostišovské, Lípa u Luže (Vlčková), Lípa u staré pošty (Lukov) a Mikeščíkova hruška (Salaš).



Nový památný strom Buk u hradu Lukova

Ochrana přírody se také věnuje výchovným a osvětovým akcím v rámci EVVO, zejména spolupořádání Dne stromů a Dne Země. V rámci kampaně Den Země byl v roce 2011 za ochranu přírody podšazen dožívající třešňový sad v lokalitě Na Kamenci v Malenovicích. Bylo zde vysazeno společně s veřejností 50 třešní. Další obdobná akce pro veřejnost byla realizována během Stromových slavností, kdy byl novou výsadbou doplněn založený ovocný sad švestek na Jižních Svazích pod pohádkovým lesem a spolu s dobrovolníky z řad občanů zde bylo vysazeno 52 ovocných stromů (40 švestek a 10 třešní). Dále byly v rámci EVVO pořádány akce ke Dni stromů, a to Den stromů na Lukově (25. 5.) s celodenním bohatým programem pro děti i rodiče, v rámci něž byl také vysazen vzrostlý dub letní, Den stromů ve Zlíně (20. 10.), kde si mohly děti v části městského parku nasadit vánoční stromky, vyzkoušet si stromolezení, poznávat stromy a jejich části, a také něco tvořit z březových větví a plodů stromů. V rámci této akce byl do parku také vysazen nový strom ambroň západní 'Worplesdon'. Na hradě Lukově proběhl



Den stromů ve Zlíně (20. 10. 2011)

1. 11. seminář pro starosty "Na hrad za stromy", jehož náplní bylo seznámit starosty a zástupce obcí se zásadami správné výsadby stromů, odborným ošetřováním dřevin, dotačních možnostech ošetřování, povolování kácení stromů, trestně-právní odpovědnosti atd. V roce 2011 byl vyhlášen 1. ročník ankety Strom města Zlína 2011. Vítězný strom, Lípa u kostela ve Štípě, bude odborně ošetřena arboristy v rámci Dne Země 2012.

V neposlední řadě řeší oddělení podněty a stížnosti občanů, porušování předpisů na úseku ochrany přírody a při zjištění jejich porušení ukládá opatření k nápravě, případně ve správním či příkazním řízení i sankce. V roce 2011 tak správní orgán řešil 13 přestupků na úseku ochrany přírody a krajiny. Jednalo se zejména o nepovolené kácení dřevin rostoucích mimo les a o poškození dřevin. Příkazem či správním rozhodnutím správní orgán uložil pokuty v celkové výši 21 000 Kč. Jednalo se především o přestupky firem či fyzických osob při výkonu podnikání, ale i o přestupky v rámci sousedských sporů.

Ochrana zemědělského půdního fondu

Zemědělský půdní fond tvoří především pozemky zemědělsky obhospodařované, tj. orná půda, chmelnice, vinice, zahrady, ovocné sady a trvalé travní porosty (dříve louky a pastviny). Ochrana těchto pozemků je upravena zákonem č. 334/1992 Sb., ve znění pozdějších předpisů.

Odbor životního prostředí a zemědělství Magistrátu města Zlína jako orgán státní správy obce s rozšířenou působností se podílí na ochraně ZPF ve dvou formách – kvantitativně a kvalitativně. V rámci územního plánování se při vydávání stanovisek snažíme v maximální možné míře o snížení jednotlivých navržených záborů zemědělské půdy, což se nám ne vždy plně daří. Jako v celé společnosti totiž i zde probíhá souboj ekologických a ekonomických přístupů k dané problematice a i v této oblasti má často navrch ekonomické hledisko. V oblasti průmyslové výstavby se však pomalu začíná projevovat novelizace zákona, která vstoupila v platnost začátkem roku 2011 a kterou se zvyšují finanční částky předepisované za zábor zemědělské půdy. To však neplatí o záborech ploch pro výstavbu rodinných domů, kde se přichází se stále novými a novými požadavky na přeměnu zemědělských ploch na stavební parcely.

Kvalitativní ochrana ZPF spočívá v protierozní ochraně zemědělských ploch, rovněž souvisí se zvyšováním retenční schopnosti krajiny a ochraně zástavby před extravilánovými vodami.

V loňském roce jsme se podíleli na stavebních pracích prováděných za účelem změny odtokových poměrů ve Štípě, v lokalitě křižovatky ulic Velíkovská a Za Dvorem.

Také byl za naší spolupráce schválen návrh společných zařízení jednoduché pozemkové úpravy v katastrálním území Malenovice u Zlína, která zahrnuje jižní část tohoto katastru od Kamence přes Svárovec až po hřbitov. Následná realizace této pozemkové úpravy by měla především zajistit přístupnost pozemků a řešit protierozní ochranu zemědělských ploch.

Přehled vydaných souhlasů k odnětí půdy ze ZPF a výměry pozemků schválené k odnětí v jednotlivých letech

	Počet vydaných souhlasů	Výměra celkem (m ²)	Výměra trvalého odnětí (m ²)	Výměra dočasného odnětí (m ²)
1995	108	110 237	106 695	3 542
1996	100	95 045	93 019	2 026
1997	142	149 171	148 295	876
1998	93	111 002	91 808	19 194
1999	87	72 482	71 868	614

2000	102	87 034	78 325	8 709
2001	114	105 642	105 582	60
2002	88	90 818	90 684	134
2003	101	100 981	100 777	204
2004	113	106 848	106 719	129
2005	122	83 366	83 326	40
2006	130	99 133	99 133	0
2007	146	148 112	147 932	180
2008	108	127 788	127 788	0
2009	112	129 226	125 045	4 181
2010	124	101 462	100 412	1 050
2011	112	90 148	90 099	49

Přehled vydaných rozhodnutí o odvodech finančních poplatků za odnětí půdy

Rok	Počet rozhodnutí	Celková částka (Kč)	Rok	Počet rozhodnutí	Celková částka (Kč)
1996	53	2 261 923	2004	13	472 860
1997	42	1 768 590	2005	31	592 642
1998	96	1 550 620	2006	14	176 628
1999	34	329 478	2007	20	161 008
2000	9	57 748	2008	15	321 527
2001	6	10 987 680	2009	12	47 784
2002	52	4 022 412	2010	15	99 024
2003	22	270 172	2011	11	69 255

Stejně jako v předcházejících letech, tak i v loňském roce oddělení ochrany přírody a zemědělství řešilo problém neudržovaných a zaplevelených zemědělských i nezemědělských pozemků. Ekonomická krize zasáhla i českého spotřebitele, proto v době neustálého zvyšování cen potravin dává přednost levnějším produktům ze zahraničí, a to bez ohledu na jejich původ či kvalitu. Přímým důsledkem je i minimální zájem o zemědělství a tím i o hospodaření na zemědělské půdě. Zemědělské pozemky tak leží ladem, jejich vlastníci o ně nejeví zájem, jelikož pro ně nepředstavují zdroj příjmu. Ovšem problém neudržovaných pozemků se týká i parcel nacházejících se v lokalitách schválených územním plánem k výstavbě rodinných domů. Danou problematiku řeší sice zákon č. 326/2004 Sb., o rostlinolékařské péči, avšak jeho aplikace v praxi je do jisté míry omezená, neboť se nedá aplikovat na všechny případy. Hlavním problémem při řešení konkrétních případů je především prokazování negativního vlivu výskytu a šíření plevelů na zdraví lidí nebo ohrožení životního prostředí, neboť důkazní břemeno je v tomto případě na straně správních orgánů. Přesto orgány ochrany zemědělského půdního fondu hledají nové způsoby řešení a podpůrně aplikují ustanovení z jiných zákonů, jako např. zákona o obcích či z přestupkového zákona. Ovšem obecně lze konstatovat, že vedení správních řízení na úseku rostlinolékařské péče je velmi zdoluhavé a jejich výsledek je zejména pro stěžovatele neuspokojivý. Pro spoustu vlastníků je mnohdy výhodnější uložená sankce, proti níž se mohou odvolat, než provedení vlastní údržby parcely a tím i vyřešení aktuálního problému.

Oddělení ochrany přírody a zemědělství se rovněž dlouhodobě věnuje problematice výskytu a likvidace invazních druhů rostlin včetně jejich monitoringu. Mezi ty poměrně známé a celorepublikově hodně rozšířené patří např. křídlatka sachalinská, křídlatka japonská včetně jejich hybridů a bolševník velkolepý. Výskyt bolševníku velkolepého se na území

statutárního města díky opakovaným zásahům podařilo výrazně utlumit. U křídlatky je snaha o eliminaci jejího expandování do dalších lokalit.

Chov zvířat ve městě

Na území města platí stávající obecně závazná vyhláška o pravidlech pohybu psů na veřejných prostranstvích, která řeší výhradně pohyb psů ve městě, např. obsahuje povinnost vodění psa na vodítku nebo zákaz vstupu psů na zařízení obce sloužící potřebám veřejnosti na veřejném prostranství či možnosti volného pohybu psů ve vymezených zónách. V rámci opatření přispívajících k omezování znečišťování veřejného prostranství a zeleně exkrementy psů se na našem oddělení vydávají registrovaným vlastníkům psů sáčky na úklid po jejich čtyřnohých kamarádech. S jejich výdejem bylo započato již v roce 2001 a zájem o ně ze strany majitelů psů každým rokem roste. Když přihlídneme k aktuální problematice znečišťování zelených ploch exkrementy psů v rámci celé republiky, je tento zájem ze strany majitelů psů pro město pozitivní.

Program regulace populace polodivokých koček na území města Zlína započal v roce 2000 a mezi občany se stal velmi populárním. V roce 2011 byly na základě 279 žádostí občanů s trvalým pobytem na území statutárního města Zlína z účelového fondu poskytnuty dotace v celkové výši 97 050 Kč, což je o 14 300 Kč více než v roce 2010. Za uplynulý rok byl takto poskytnut příspěvek na kastraci celkem 88 kocourů a 227 koček, což je oproti předcházejícím rokům výrazně vyšší počet. I přes tuto pozitivní informaci byl na území města monitorován zvýšený výskyt polodivokých koček, které bylo nezbytné odchytit a vykastrovat.

Počet řešených stížností a přestupků - chovy zvířat

2004	2005	2006	2007	2008	2009	2010	2011
56	55	59	65	57	55	53	56

Počet řešených podezření z týrání zvířat

2004	2005	2006	2007	2008	2009	2010	2011
26	20	19	20	43	62	48	56

Útulek pro toulavá a opuštěná zvířata

V roce 2011 se Útulek pro zvířata v nouzi Zlín-Vršava stal opět útočištěm pro velké množství zvířat. Kromě psů a koček zde pobývali např. ježci, fretky, ptáci, zajáci, veverky, netopýři či exotická zvířata.



Statistické údaje o pohybu psů v Útulku pro zvířata v nouzi Zlín-Vršava v roce 2011

Stav k 1. 1. 2011 (útulek+hotel)	92 (91+1)	
Příjem za r. 2011 (útulek+hotel)	398 (331+67)	
Prošlo útulkem a hotelem	490	
Pěstounská péče	148	30 %
Utraceno	8	1,5 %
Uhynulo	3	0,5 %
Vráceno majiteli	172	35 %
Příjem – hotel	67	
Výdej – hotel	67	14 %
V hotelu převod do r. 2012	1	
Útulek opustilo za r. 2011	398 (331+67)	81 %
Převedeno do r. 2012	92 (91+1)	19 %

Přehled pohybu psů v útulku od zahájení provozu

	2003*	2004*	2005	2006	2007	2008	2009	2010	2011
Počet psů v útulku	351	299	562	555	579	478	568	473	490
Majitelům vráceno	130	102	198	203	230	209	196	170	172

Počet koček v útulku

	2003*	2004*	2005	2006	2007	2008	2009	2010	2011
Počet koček	154	198	335	288	364	290	292	207	278
Předáno do PP	100	116	289	265	235	224	189	169	196

* do 14. 11. 2004 byl útulek v areálu skládky Suchý důl

Útulek byl v uplynulém roce přeplněný zejména psy a v druhé polovině roku i kočkami. Bylo přijato 398 nových pejsků a 238 koček. Nový domov našlo celkem 196 koček a do pěstounské péče odešlo 148 psů. 172 bylo jen zatoulaných, kteří se později vrátili ke svým původním majitelům. O hotelové službě byl poměrně velký zájem a během roku zde bylo ubytováno 67 pejsků.

Lidé se v loňském roce zbavovali zvířat velmi nešetrně, a to zejména psů. Uvažovali je u vstupu do útulku a dokonce je volně vypouštěli u areálu, což bylo opravdu kruté např. u štěňat, která zmateně pobíhala po hustě frekventované komunikaci mezi automobily a velmi často hrozila dopravní kolize. Za rok tak bylo zachráněno nejméně 25 štěňat, ve dvou případech i s jejich matkami.

Na Vršavě také pečovali o několik fretek, mládě zajíce, veverky, netopýry, spoustu ptáků a dokonce i o chameleóna. Ke konci roku sem lidé přinášeli ježky, o kterých se domnívali, že při své aktuální váze nemohou přezimovat. Nalezli se i zakrslí králíčky, kteří už nejspíš majitele přestali bavit, a tak je vypustil.

Po celý rok pracovníci útulku přijímali exkurze dětí ze základních škol a dokonce i dětí z mateřské školy. Učitelé s dětmi o významu útulku hovořili, což vyplývalo i z jejich všetečných dotazů a také z pamlsků, které zvířatům přinesly.

Kromě péče o zvířata se provozovatelé zařízení také snažili o získání pozornosti široké veřejnosti, a to pořádáním akcí, které by útulek více zviditelny. Na jaře se uskutečnil pochod útulkových pejsků a podle zájmu veřejnosti bylo zřejmé, že mají tuto akci velmi rádi, o čemž svědčilo i 60 vyvenčených pejsků. V říjnu se uskutečnilo v areálu útulku už tradiční a tentokrát již 4. setkání bývalých útulkových psíků s jejich novými páničky. Počasí akci sice příliš nepřálo, ale přece se lidé zúčastnili. Někteří přijeli až z Čech nebo z jihu a ze severu Moravy. Zájem byl veliký a někteří již přislíbili svou účast v dalším ročníku. Od října až do prosince byly za přispění statutárního města Zlína a studentů Univerzity Tomáše Bati

Statistické údaje o pohybu koček v Útulku pro zvířata v nouzi Zlín-Vršava v roce 2011

Stav k 1. 1. 2011	40	
Příjem za r. 2011	238	
Prošlo útulkem	278	
Kastrováno	89	
Pěstounská péče	196	71 %
Utraceno	14	5 %
Uhynulo	15	5 %
Vypuštěno	5	2 %
Útulek opustilo za r. 2011	230	83 %
Převedeno do r. 2012	48	17 %

opět v centru města rozmístěny prostřednictvím CLV plakáty s tematikou psů.

Závěr roku byl důstojně zakončen u Vánočního stromu s bohatým programem, který spolu s provozovateli útulku a pracovníky společnosti RTA Zlín připravili a zajistili studenti UTB v rámci projektu Némé tváře a koledy přišli zazpívat žáci 5. ZŠ.

K propagaci útulku bylo určeno i natáčení oblíbeného pořadu pod názvem Némé tváře, který byl každý měsíc uváděn na obrazovku prostřednictvím regionálního televizního vysílání a jeho tvůrcem byla společnost RTA Zlín. Tento pořad byl všemi příznivci považován za velmi užitečný, neboť širokou veřejnost seznamoval jak s provozem útulku, tak s jeho obyvateli a v neposlední řadě měl i osvětovou činnost, protože ukazoval divákům radosti i strasti, které jsou spojeny obecně s chovem zvířat ve městě.

Virtuální adopce, kterou provozovatelé útulku zahájili přibližně před čtyřmi lety, stále pokračuje a zájem občanů o ni nepolevuje. Takto získané finanční prostředky se využívaly i k léčbě pro týráni odebraných psů nebo pro provedení náročnějších operací u poraněných zvířat. Pro provoz zařízení tato aktivita občanů představuje velký přínos.

Když v roce 2010 vznikl báječný nápad sestavit z fotografií útulkových pejsků barevný nástěnný kalendář a nabídnout jej veřejnosti, nikdo netušil, že o něj bude tak velký zájem. Provozovatelé by touto cestou chtěli poděkovat všem lidem za pochopení, díky kterému bylo možno z výtěžku prodeje zakoupit potřebná zařízení pro úklid a pohodu zvířat i v roce 2011.

Deratizace

V uplynulém roce deratizaci veřejných ploch a objektů ve vlastnictví statutárního města Zlína velmi kvalitně zajišťovala a prováděla zlínská firma Deratex, spol. s r.o. Zárah proběhl ve dvou fázích. V jarních měsících bylo ošetřeno vnitřní město a podzemní část byla zaměřena především na příměstské

části. Souběžně byla ošetřována i kanalizační síť a prováděna ohnisková deratizace. Při této příležitosti byla provedena i kontrola zelených ploch a byly vyřešeny aktuální požadavky občanů. Firma Deratex, spol. s r. o., patří v tomto oboru k těm nejlepším, se kterými mělo město možnost po léta spolupracovat. Všechny podněty občanů byly vyřešeny velmi operativně i díky dobré znalosti terénu a zásahy firma prováděla do 24 hodin. O výsledcích jednotlivých deratizačních zásahů byl Odbor životního prostředí a zemědělství informován prostřednictvím písemných protokolů nebo e-mailů.

Výskyt invazního druhu živočichů

Jako v předcházejícím roce, tak i v roce 2011 se naše oddělení potýkalo s problémem zvýšeného výskytu nepůvodního živočicha nutrie říční (*Myocastor coypus*), který se rozšířil podél hlavního toku řeky Dřevnice a jejích přítoků. Jeho rozšíření má na svědomí pravděpodobně některý nezodpovědný chovatel, který svůj chov ukončil tím, že zvířata nelegálně vypustil do volné přírody. Tento živočich, pocházející z Jižní Ameriky, má v našich podmínkách ideální prostředí pro množení, neboť nemá přirozeného predátora, zimy jsou mírné a lidé mu zajišťují vydatný zdroj krmení. V březích potoků a řek buduje nory, avšak ve Zlíně si za místo svého pobytu vybral tzv. hradítkovou komoru a tzv. teplárenský náhon. Na první lokalitě došlo k zanesení zařízení města větvi stromů a jiným rostlinným materiálem, což mělo za důsledek omezení funkčnosti šachty a v případě intenzivních dešťů hrozilo zaplavení sklepů okolních domů vodou z kanalizace. Proto muselo město přikročit k opatření, které spočívalo v umístění ochranné mříže na vyústění šachty.



V druhé lokalitě v Bartošově čtvrti pak nutrie vyhrabáváním nor s dlouhými chodbami způsobovaly narušení stability břehů, poškození kořenového systému břehových porostů a hrozil sesuv břehů a pád vzrostlých stromů. Proto musely být některé z nich z důvodu bezpečnosti odkáceny. Pravidelným krmením místními obyvateli byl vodní tok silně znečišťován a bylo zaznamenáno výrazné přemnožení potkanů, které si vyžádalo opakovaný deratizační zásah. Z těchto důvodů tedy Odbor životního prostředí a zemědělství pokračoval v loňském roce v odchytu nutrií jednak prostřednictvím odchytové služby R.A.S., ale především specializované firmy ze severní Moravy. Přes veškerou snahu zúčastněných se však nepodařilo všechna zvířata odchytit. Proto předpokládáme, že odchyt těchto nepůvodních a obtížných živočichů bude nadále pokračovat i v příštím roce.

Oddělení ochrany ovzduší a odpadového hospodářství

Oddělení ochrany ovzduší a odpadového hospodářství se zabývá výkonem státní správy v souladu se zákonem č. 86/2002 Sb., o ochraně ovzduší, v platném znění, zákonem č. 185/2001 Sb., o odpadech, v platném znění,

zákonem č. 200/1990 Sb., o přestupcích, v platném znění, zákonem č. 128/2000 Sb., o obcích, v platném znění a zákonem č. 100/2001 Sb., o posuzování vlivů na životní prostředí, v platném znění. Na úseku samosprávy pak provádí kontrolu dodržování ustanovení obecně závazné vyhlášky č. 2/2007 o stanovení systému shromažďování, sběru, přepravy, třídění, využívání a odstraňování komunálních odpadů vznikajících na území statutárního města Zlína, včetně systému nakládání se stavebním odpadem. Oddělení řeší rovněž stížnosti a podněty občanů podle zákona č. 85/1990 Sb., o právu petičním.

Chod oddělení ochrany ovzduší a odpadového hospodářství zajišťuje 6 zaměstnanců – dva pro ochranu ovzduší, tři pro odpadové hospodářství a jeden pracovník pro environmentální vzdělávání, výchovu a osvětu.

Ochrana ovzduší

- vede evidenci a zpoplatňování malých a středních zdrojů znečišťování ovzduší
- organizačně zajišťuje proces posuzování vlivu na životní prostředí v rámci MMZ včetně vyjádření veřejnosti
- povoluje spalování rostlinných materiálů v závislosti na rozptylových podmínkách ovzduší
- vyjadřuje se k projektovým dokumentacím staveb z hlediska ochrany ovzduší
- řeší stížnosti, petice
- ukládá sankce a nápravná opatření
- zajišťuje provoz Automatizovaného imisního monitoringu (AIM)

Výkon státní správy na úseku ochrany ovzduší se řídí zákonem č. 86/2002 Sb., o ochraně ovzduší v platném znění, a řadou prováděcích předpisů.

Malé zdroje znečišťování ovzduší (spalovací zdroje od 50 do 200 kW) a technologické zdroje, které nejsou taxativně vyjmenovány v zákoně o ochraně ovzduší a prováděcích předpisech, jsou dle platné legislativy evidovány, a tam, kde vypočtený poplatek přesáhne částku 500 Kč, jsou pak každoročně zpoplatňovány. Malé zdroje spravuje a zpoplatňuje obec, poplatky z této činnosti jsou příjmem obce a musí být použity na ochranu životního prostředí. V roce 2011 bylo vydáno 31 rozhodnutí s celkovou výší poplatků 55 200 Kč, nezpoplatněných zdrojů bylo 29.

Vývoj poplatkové agendy je uveden v následující tabulce:

Rok	Rozhodnutí o poplatku	Rozhodnutí o pokutě
2002	145	4
2003	21*	3
2004	17	4
2005	27	2
2006	21	1
2007	32	2
2008	31	7
2009	29	2
2010	29	0
2011	31	3

* v roce 2003 již platila nová právní úprava v oblasti ochrany ovzduší (zákon č. 86/2002 Sb.)

Od 1. 1. 2003 je Magistrát města Zlína také správcem středních zdrojů znečišťování ovzduší na celém území obce s rozšířenou působností. Za střední zdroje jsou považovány tepelné zdroje o výkonu od 200 kW do 5 MW a technologické zdroje taxativně vyjmenované v prováděcích předpisech k zákonu č. 86/2002 Sb. Počet rozhodnutí o poplatku/pokutě za střední zdroje znečišťování ovzduší je uveden v následující tabulce:

Rok	rozhodnutí o poplatku celková fin. částka	rozhodnutí o pokutě celková fin. částka
2004	166 zdrojů 118 300 Kč	10 případů 5 500 Kč
2005	188 zdrojů 121 400 Kč	7 případů 5 500 Kč
2006	196 zdrojů 109 000 Kč	3 případy 2 500 Kč
2007	195 zdrojů 108 000 Kč	3 případy 2 500 Kč
2008	195 zdrojů 161 600 Kč	13 případů 7 500 Kč
2009	154 zdrojů 102 600 Kč	1 případ 1 500 Kč
2010	156 zdrojů 98 800 Kč	0
2011	172 zdrojů 83 500 Kč	0

Automatizovaný imisní monitoring

Ve Zlíně probíhá již 17. rokem kontinuální měření kvality ovzduší. Během tohoto období se koncepce monitoringu ovzduší vyvíjela a doznala řady větších i menších změn.

Stanice Svit měří koncentrace oxidu siřičitého – SO₂, oxidu dusičitého – NO₂, troposférického ozonu – O₃ a teplotu. Dále jsou zde prováděna měření meteorologie (dříve uskutečňovaná na stanici Centropjekt). Zvláštní pozornost si zaslouží měření prašného aerosolu frakce PM₁₀, který působí jako aktivní nosič pro nejrůznější částice včetně virů, těžkých kovů, pylů a podobně. Monitoring PM₁₀ se začal měřit ve Zlíně od 31. srpna 2004. V roce 2007 byl na měřící stanici (brána areálu Svit) nainstalován nový digitální informační panel. Nyní jsou občanům k dispozici aktuální hodnoty nejvýznamnějších znečišťujících látek i s jejich imisními limity. Displej zároveň informuje o čase a teplotě.

Město monitoruje kvalitu ovzduší ve Zlíně, a to díky celkem třem stanicím imisního monitoringu, které jsou rozmístěny na území města. Z obce Želechovice nad Dřevnicí po jejím osamostatnění v roce 2009 byla přemístěna monitorovací stanice na základní školu ve Štípkě. Škola se zaměřením na ekologickou výchovu měla již svou malou meteorologickou stanicí pro výuku; nyní mohou žáci navíc sledovat i kvalitu ovzduší. Ze znečišťujících látek je zde sledováno množství SO₂, NO_x a teplota. Tato stanice by měla zobrazovat pozadové znečištění města.

Provoz stanice Malenovice nebyl omezen. Zde se měří veličiny SO₂, NO₂ a teplota. Od roku 2011 se na této stanici měří i PM₁₀.

Dalším měřícím zařízením na území města je stanice státní monitorovací sítě AIM, která reprezentuje lokalitu Jižní Svahy. Provozuje ji Český hydrometeorologický ústav.

Okamžité údaje o stavu zlínského ovzduší lze získat právě na základě výše popsaných měření ze tří městských monitorovacích stanic, a to na internetových stránkách www.zlin.eu, v odkazu Monitoring ovzduší.

Zákonem stanovené imisní limity sledovaných znečišťujících látek

	Hodinový průměr (μ/m^3)	Roční průměr (μ/m^3)
Oxid siřičitý (SO ₂)	350	50
Oxid dusičitý (NO ₂)	200	40
Ozón (O ₃)	120*	–
Tuhé znečišťující látky (PM ₁₀)	–	40

* Šhodinový průměr

Vývoj koncentrací (ročních průměrů) měřených škodlivin za posledních 12 let

	oxid siřičitý (μ/m^3)	oxidy dusíku (μ/m^3)	ozón (μ/m^3)	TZL PM ₁₀ (μ/m^3)
2000	17	44	38	
2001	16	58	34	
2002	21	79	29	
2003*	11	73**	16	
2004	11	53**	19	
2005	10	43	33	46
2006	11	35	35	44
2007	7	27	29	53
2008	9	45	18	47
2009	9	21	37	30
2010	16	29	32	37
2011	10	22	35	35

* v roce 2003 byly trvale v provozu pouze 3 měřící stanice

** v kolonce oxidy dusíku je uveden v roce 2003 a 2004 průměr oxidu dusičitého (NO₂)

Pro ozón není stanoven roční limit, limit pro klouzavou 8hodinovou koncentraci je 120 μ/m^3 .

Ukazatele uvedené v tabulce jsou poplatné původnímu zákonu č. 309/1991 Sb., který byl platný do 31. 5. 2002. Dnem 1. 6. 2002 nabyl účinnosti nový zákon o ochraně ovzduší č. 86/2002 Sb., který zavedl změny v druhu sledovaných ukazatelů znečišťování ovzduší.

Výkon samosprávy na úseku ochrany ovzduší

Za účelem zlepšení kvality ovzduší na území města Zlína je již od r. 1998 poskytován příspěvek z účelového fondu města Zlína (Ekofond) ke krytí části nákladů spojených se změnou způsobu vytápění, při splnění podmínky, že došlo k nahrazení původního kotle na pevná paliva za jiné technologie šetrnější k životnímu prostředí. Možnosti poskytnutí dotace využil v roce 2011 jeden žadatel. Vyplacena byla částka 15 000 Kč.

Na úseku samosprávy bylo řešeno celkem 18 stížností a podnětů občanů. 4 podání byla postoupena věcně a místně příslušným orgánům státní správy (Krajské hygienické stanici ZK a příslušným obecním úřadům). 5 podání bylo odloženo bez dalšího šetření a 9 podání bylo řešeno. Ve většině případů se stížnosti týkaly obtěžování kouřem jak v rodinných domech, tak ve firemních objektech, dále nadměrného hluku a obtěžování pachy. V roce 2011 byly uloženy 3 pokuty za přestupky v oblasti ovzduší v celkové výši 1 500 Kč.

Posuzování vlivů na životní prostředí

Do působnosti oddělení spadá i zajišťování naplňování zákona č. 100/2001 Sb. o hodnocení vlivů staveb a záměrů na životní prostředí (EIA, SEA), v platném znění.

V roce 2011 byly ve zjišťovacím řízení dle citovaného zákona posuzovány celkem 3 záměry:

- Zařízení ke zneškodňování autovraků ČSAD Invest
- Bioplynová stanice Fryšták
- Aktualizace koncepce ochrany přírody a krajiny Zlínského kraje

Dokumentace (EIA, SEA) byly zpracovány na 3 záměry:

- R49, stavba 4902.2 Fryšták–Lípa, 2. etapa
- Aktualizace generelu dopravy Zlínského kraje
- Strategie rozvoje venkova ve Zlínském kraji

Jeden posudek na dokumentaci EIA záměru:

- R49, stavba 4902.2 Fryšták–Lípa, 2. etapa

Odpadové hospodářství

Přehled zásadních agend odpadového hospodářství (OH):

- souhlasy k nakládání s nebezpečnými odpady a upuštění od třídění nebo odděleného shromažďování odpadů
- evidence podle zákona o odpadech
- evidence přepravy nebezpečných odpadů
- likvidace černých skládek, následná kontrola lokalit
- vyjádření z hlediska zákona o odpadech
- stížnosti, petice
- ukládání sankcí a nápravných opatření
- spolupráce s TS Zlín (organizace sběru odpadů, ...)
- naplňování cílů a záměrů v OH
- koordinace projektů v OH

Výkon státní správy je prováděn podle zákona č. 185/2001 Sb. o odpadech a o změně některých dalších zákonů v platném znění a v souladu s dalšími prováděcími předpisy k tomuto zákonu. Těžištěm činnosti státní správy v první třetině roku 2011 bylo zpracování evidence odpadů a nakládání s nimi za předchozí kalendářní rok. Bylo zpracováno celkem 588 hlášení původců odpadů včetně zařízení a v zákonném termínu do 30. dubna 2011 odesláno v elektronické podobě Ministerstvu životního prostředí ČR. V průběhu roku 2011 bylo vydáno celkem 102 souhlasů k nakládání s nebezpečnými odpady a souhlasů k upuštění od třídění původců odpadů. V rámci výkonu státní správy bylo vydáno přes 1 000 vyjádření většinou k územním a stavebním řízením či návrhům územních plánů. Celoročně byly kontrolovány a zařazovány evidenční listy přepravy nebezpečných odpadů, řádově v tisících.

Přehled hlášení původců odpadů a vydaných souhlasů k nakládání s nebezpečnými odpady

Rok	Rozhodnutí k nakládání s NO	Roční hlášení o odpadech
2002	–	342
2003	175	388
2004	237	424
2005	115	453
2006	119	484
2007	102	543
2008	78	593
2009	65	582
2010	87	588
2011	102	–

Systém odpadového hospodářství

Provoz systému odpadového hospodářství statutárního města Zlína se řídil podle obecně závazné vyhlášky č. 2/2007 o stanovení systému shromažďování, sběru, přepravy, třídění, využívání a odstraňování komunálních odpadů vznikajících na území statutárního města Zlína, včetně systému nakládání se stavebním odpadem a po stránce ekonomické podle obecně závazné vyhlášky o místním poplatku za provoz systému shromažďování, sběru, přepravy, třídění, využívání a odstraňování komunálních odpadů č. 4/2011.

Ve Zlíně je svoz a zneškodnění komunálních odpadů zajišťováno prostřednictvím svozové společnosti Technické služby Zlín, s. r. o.

V roce 2011 vstoupil v platnost "Plán odpadového hospodářství statutárního města Zlína na léta 2011–2015" (POH), ve kterém je stanoven rozvoj systému odpadového hospodářství města Zlína.

Stručný přehled plnění POH

- v rámci zavedeného zpětného odběru bylo v roce 2011 zpětně odebráno 10 305 ks ledniček, mikrovlnek, vysavačů, televizorů a monitorů včetně 137 845 kg ostatních elektrozařízení
- předcházení vzniku odpadů a omezování jejich množství a nebezpečných vlastností bylo realizováno:
 - a) stanovením, že podmínkou všech výběrových řízení statutárního města Zlína je ekologické zneškodňování stavebních odpadů investic města
 - b) zpracováním brožury Průvodce občana odpadovým hospodářstvím ve Zlíně, tiskové zprávy v Magazínu Zlín, letáky, vývěsky, web města
- využívání stavebních odpadů bylo řešeno v rámci skládky Suchý důl jako materiálové využití na zajištění technického zabezpečení této skládky
- v rámci požadavku využívání odpadů došlo k dalšímu snížení množství ukládaného biologicky rozložitelného komunálního odpadu na skládku. V roce 2010 bylo do fermentoru navedeno 1 086,3 t BRKO.

Sběr a svoz odpadu

Sběr a svoz odpadů byl prováděn na základě požadavků města Zlína, které jsou termínově rozpracovány v Odpadovém kalendáři. V roce 2011 na území patřícím pod město Zlín sloužilo ke shromažďování komunálních odpadů celkem 12 748 ks (120 l, 240 l) a 1 146 ks (1100 l) nádob, s vývozem 2–3x týdně realizovaným Technickými službami Zlín, s. r. o.

Svoz velkoobjemového odpadu je zajišťován v rámci mobilních svozů z určených stanovišť ve schváleném časovém harmonogramu a ze sběrných dvorů svozovými vozidly a pomocí velkoobjemových kontejnerů.

Mobilní svozy odpadů byly prováděny na těch územích města Zlína, která nejsou v blízkém dosahu sběrných dvorů. Celkem bylo provedeno 24 mobilních svozů velkoobjemových a biologických odpadů z místních částí. Při této činnosti bylo svezeno celkem 410 tun odpadu, což je o 90 t odpadu méně než v roce 2010.

Celkem 8x byl při mobilním svozu současně sbírán také nebezpečný odpad.

V rámci tradiční akce Čisté město, která proběhla ve 3 jarních a 3 podzimních termínech, měli občané města v předem určených lokalitách a částech (východ, střed, západ) možnost bezplatně odložit objemné odpady do přistavených svozových vozidel a velkoobjemových kontejnerů.

Celkem bylo takto svezeno 707 tun objemných odpadů.

Součástí této akce byl i soustředěný sběr autovraků z území města Zlína, kterých bylo za rok 2011 sesbíráno 20 ks.

Třídění odpadů

Město zajišťuje sběr tříděného odpadu – odděleně papír, plast, sklo. Na území města Zlína se v roce 2011 nacházelo celkem 283 stanovišť na separaci odpadu. V rámci zkvalitnění služeb byly provedeny opravy kontejnerových stání.



Celkové množství tříděných odpadů a směsného komunálního odpadu města Zlína (v tunách)

	Papír	Plasty	Sklo	Biologicky rozložitelný komunální odpad	Směsný komunální odpad
2006	1 275	365	702	840	16 068
2007	1 415	508	687	420	16 570
2008	1 343	507	721	885	16 342
2009	1 621	487	639	1 022	15 704
2010	1 879	453	616	960	15 724
2011	1 603	432	664	1 086	16 164

Sběrné dvory

V roce 2011 byly na území města Zlína provozovány čtyři sběrné dvory v lokalitách Louky, Zálešná, Jiráskova ulice a Malenovice. Občané zde mohli odložit všechny druhy odpadů včetně nebezpečných. Celkem bylo ve sběrných dvorech odloženo 2 699 t odpadů.

Navíc v rámci zpětného odběru bylo ve sběrných dvorech odloženo 10 305 ks ledniček, mikrovlnek, vysavačů, televizorů i monitorů. Množství ostatního elektrozařízení činilo 137 845 kg.

Podíl odpadů odložených občany ve sběrných dvorech za rok 2011

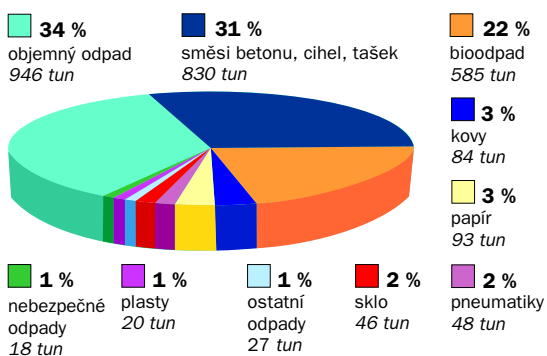

Množství sebraného BRKO na Podvesné

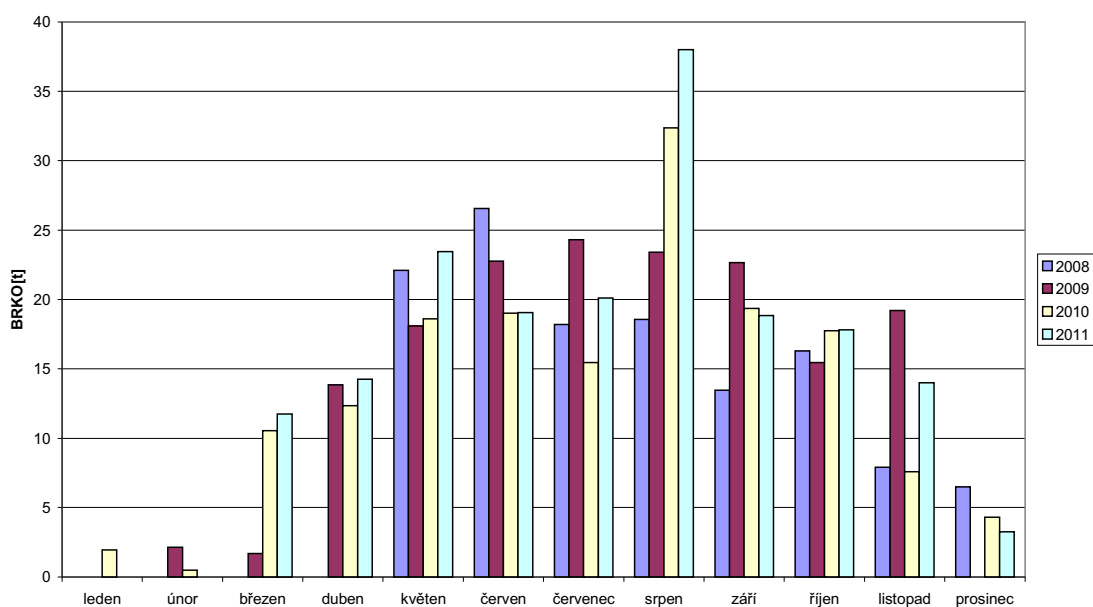

Skládkování odpadu

V roce 2011 byla v provozu III. etapa skládky Suchý důl. Celkem zde bylo navezeno 49 136 t odpadů. Na části uzavřené I. etapy je v provozu zařízení ke sběru, výkupu a využívání biologicky rozložitelných odpadů. Soubor fermentační linky je složen ze 2 aerobních fermentorů EWA, drtiče HUSMANN a kompostářského vozu SEKO. Za rok 2011 bylo do zařízení navezeno 1 479 tun biologicky rozložitelného komunálního odpadu, z něhož bylo vyrobeno 368 tun kompostu k energetickému využití a 868 tun kompostu k rekultivaci skládky. Na II. etapě (již uzavřené skládce) byla prováděna následná péče, monitoringy průsakových vod, měření stability podloží skládky, měření množství a složení skládkového plynu, sečení ploch.

Svoz bioodpadu

Město Zlín v roce 2008 zahájilo Pilotním projektem svoz a zpracování biologicky rozložitelného komunálního odpadu (BRKO) v lokalitách Podvesná a Zálešná.

V roce 2011 občané vyřídili celkem 390,85 tun bioodpadu, což odpovídá 133 kg na jednoho občana na Podvesné a 132 kg na občana na Zálešné.

Město Zlín dle platného POH bude postupně zavádět sběr bioodpadu do dalších městských částí.

Množství BRKO v jednotlivých měsících v roce 2011 (v tunách)

	Leden	Únor	Březen	Duben	Květen
Podvesná	0	0	11,75	14,25	23,45
Zálešná	0	0	11,60	16,25	38,85

	Červen	Červenec	Srpen	Září
Podvesná	19,05	20,10	38,00	18,85
Zálešná	25,05	23,85	32,25	25,30

	Říjen	Listopad	Prosinec	Celkem
Podvesná	17,80	14,00	3,25	180,50
Zálešná	17,95	14,05	5,20	210,35

Množství sebraného BRKO Zálešná

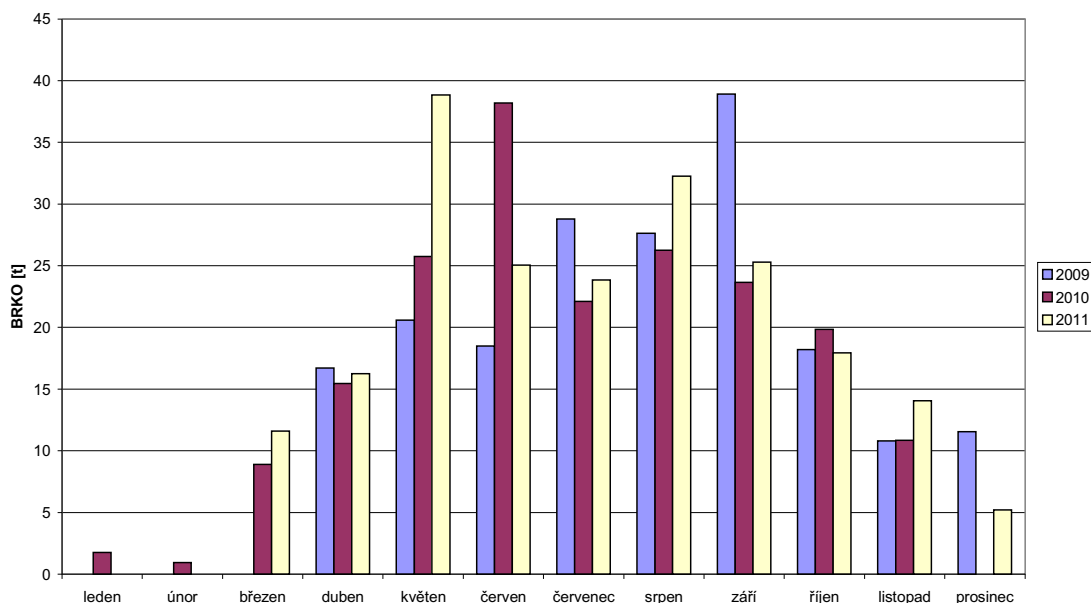

Černé skládky

V roce 2011 bylo v rámci úklidu černých skládek na území města Zlína odklizen cca 142,2 t odpadu. Jednalo se především o bioodpad, stavební suť a velkoobjemový odpad. Velkoobjemový odpad (nepotřebný nábytek apod.) byl často odložen u odpadových nádob. Počet lokalit s výskytem černých skládek je stále dost vysoký, ale objem odpadu odklizeného z těchto lokalit se postupně zmenšuje. Je to především způsobeno mobilními svazy odpadů na území města a ekologickou výchovou občanů. Úklid nepovolených skládek na správním území města zabezpečují Technické služby Zlín, s. r. o.

Celková částka na úklid černých skládek v roce 2011 činila 389 000 Kč.

Environmentální vzdělávání, výchova a osvěta

Na základě zákona o obcích a mnoha dalších zákonů a navazujících předpisů je obec povinna chránit a vytvářet zdravé životní prostředí v obci, zajišťovat čistotu obce, odvoz domovních odpadů a jejich nezávadné zneškodňování, zásobování pitnou vodou a čištění odpadních vod, spravovat, udržovat a provozovat zařízení sloužící k uspokojování potřeb občanů, jsou-li vlastnictvím obce. Jde tedy o základní úkoly komunální ekologie a hygieny, které má za povinnost zajišťovat každá obec. Environmentální vzdělávání, výchova a osvěta (EVVO) jsou spolu s nástroji ekonomickými a legislativními důležitým preventivním nástrojem ochrany životního prostředí.

Místní koncepce EVVO statutárního města Zlína na období 2009 - 2013

Shrnutí úspěchů z plnění Akčního plánu koncepce za rok 2011:

- zmapování činnosti středisek ekologické výchovy ve zlínských školách díky dotazníkovému šetření
- pravidelná setkávání školních koordinátorů EVVO, zlínských ekocenter a pracovní skupiny k aktualizaci koncepce
- rozesílka informací ohledně vzdělávání na ZŠ, MŠ a SŠ min. 1x za měsíc (ve spolupráci s Líska, o. s., ve Zlínském kraji)

- pod záštitou RNDr. Bedřicha Landsfelda, náměstka primátora, proběhl 6. 10. 2011 na radnici seminář "Odpady a obaly" pro pedagogy (EKO-KOM)
- pod záštitou RNDr. Bedřicha Landsfelda, náměstka primátora, proběhl 13. 10. 2011 na radnici seminář pro školy, účastníky soutěže "Zlínská CO₂ liga" s tematikou ochrany klimatu (Veronika Hostětín)
- zmapování třídění odpadů ve zlínských školách a ve volnočasových organizacích díky dotazníkovému šetření
- přidělení finanční podpory z Ekofondu na ekologické výukové programy a projekty škol
- loga podporujících firem a organizací na webu města
- na webu města vyvěšen kalendář akcí EVVO ve městě
- firmy přispívají na jednotlivé akce, kampaně EVVO
- schváleny změny v Pravidlech Ekofondu statutárního města Zlína v oblasti EVVO
- na jednáních úřadu se začala podávat voda z vodovodu místo vody balené v PET lahvích (díky dotaci skleněných karaf od spol. MORAVSKÁ VODÁRENSKÁ, a.s.) a byly umístěny nádoby na tříděný odpad (plasty, papír a sklo) na chodbách zatím jen na některých místech (v rámci kampaně Den Země)
- projekt Zelené úřadování MMZ je zakomponován do nového Plánu odpadového hospodářství města Zlína
- vyvěšení kalendáře akcí EVVO na webu města Zlína
- vytvořen Ekosloupek v Magazínu Zlín, který je průběžně naplňován články

EVVO ve školách

Během školního roku OŽPaZ ve spolupráci se sdružením Líska školy pravidelně informoval o aktuálním dění v EVVO ve městě a kraji, a to na akcích, pracovních setkáních školních koordinátorů EVVO nebo rozesílkou elektronickou poštou; odbor dále připravil dotazníky k potřebným analýzám stavu EVVO na školách. V rámci EVVO proběhlo ve městě celkem 6 akcí.



Přehled osvětových akcí města Zlína k EVVO

Datum	Název akce	Místo konání	Počet účastníků, n = veřejnost	Náklady celkem (v Kč)*
9. 4.–1. 5.	Den Země "Stromy"	Zlín	n	143 000
24. 5.	Krajská Ekoolympiáda	ZŠ Štípa	40	dotace Ekofond
21. 5.	Den stromů na hradě Lukov	Lukov	n	dotace Ekofond
19.–25. 9.	Evropský týden mobility a Evropský den bez aut	Zlín	n	94 000
září–listopad	Eko-výtvarná podzimní soutěž s výstavou "Příběh stromu"	Zlín	306	2 000
5.–28. 10.	Stromové slavnosti	Zlín	n	11 000 + dotace Ekofond

* náklady z rozpočtu odboru + příspěvky a sponzorské dary

Projekt Zdravé město Zlín

Cílem Projektu Zdravé město Zlín je podpora zdraví, udržitelného rozvoje a zlepšování podmínek pro kvalitní život obyvatel. Při realizaci tohoto cíle se vychází z mezinárodních platných dokumentů – Zdraví 21, Místní agenda 21.

V letech 1996–2007 bylo město Zlín členem Národní sítě Zdravých měst (NSZM). Důvodem pro ukončení členství bylo zejména rozhodnutí pokračovat ve strategickém plánování a řízení v postupu odlišném od doporučení, která jsou pevně zakotvena v Metodice NSZM. Tímto by nebylo možné naplňovat kritéria stanovená pro postup členských měst.

V roce 2011 pokračovala činnost Komise životního prostředí, Zdravého města a Agendy 21, která je poradním orgánem Rady města Zlína a při řízení jsou nadále prosazovány principy Místní agendy 21 (naplňování akčního plánu pořízeného metodou komunitního plánování, realizace celostátních kampaní, jako jsou Den Země nebo Evropský týden mobility, spolupráce s nestátními i soukromými subjekty na zlepšování kvality života ve městě apod.).

Publikační činnost

- Magazín Zlín
- tiskové zprávy
- Album EVVO města Zlína

Publikace v Magazínu Zlín

leden – Klima, Fotosoutěž, únor – Fotosoutěž, duben – program Den Země, anketa Strom města Zlína, květen – Den stromů na Lukově, červen – Den Země (hodnocení), červenec – Hlasujte pro strom, srpen – výzva Ekofondy, září – Evropský týden mobility a Evropský den bez aut, říjen – Den stromů také ve Zlíně, prosinec – recyklace

Prezentace města v rámci akcí EVVO

duben – Den Země, Zlín
září – Evropský den bez aut, Zlín
říjen – Krajský veletrh EVVO, Vsetín
říjen – Stromové slavnosti, Zlín

Agenda poplatků za komunální odpad a ze psů

V souladu s obecně závaznými vyhláškami č. 8/2010 (o místním poplatku za provoz systému shromažďování, sběru, přepravy, třídění, využívání a odstraňování komunálních odpadů) a č. 5/2010 (o místním poplatku ze psů) byla agenda poplatků do srpna 2011 zabezpečovaná Odborem právním (oddělení vymáhání pohledávek). Organizační změnou od 1. 9. 2011 bylo oddělení vymáhání pohledávek rozděleno na dvě samostatná oddělení. Vymáhání pohledávek zůstalo pod Odborem právním a nově vzniklé středisko místních poplatků bylo přiřazeno pod Odbor životního prostředí a zemědělství.

Srovnávací tabulka – poplatky za KO

	2008	2009	2010	2011
Počet poplatníků za KO + rekreační stavba	79 917	78 977	77 731	76 770
Příjem za KO + rekreační stavba v Kč	33 029 206	31 574 497	31 498 702	31 079 374
Počet dlužníků za KO + rekreační stavba	6 260	5 882	6 508	6 423
Dlužná částka za komunální odpad v Kč	8 501 424	8 606 784	10 252 950	11 812 066
% dlužníků	7,83	7,45	8,37	8,495

Srovnávací tabulka – poplatky ze psů

	2008	2009	2010	2011
Počet držitelů psů	5 753	5 516	5 559	5 514
Počet psů celkem	6 191	5 897	5 930	
Příjem za místní poplatek ze psů v Kč	2 335 952	2 211 331	2 213 006	2 094 519
Počet dlužníků	212	331	239	259
Pohledávky za místní poplatek ze psů v Kč	436 711	506 436	521 730	545 251
% dlužníků	3,69	6,0	4,29	4,69

S dlužníky, kteří nesplnili svou poplatkovou povinnost, bylo zahájeno daňové řízení dle platné legislativy vyměřením poplatku platebním výměrem s 50% navýšením.

Neuhrazené pohledávky dlužníků byly postupně vymáhány daňovou exekucí. Mezi dlužníky jsou také občané s ukončeným trvalým pobytem na území statutárního města Zlína a občané s adresou trvalého pobytu na náměstí Míru 12, Zlín.

ODBOR MĚSTSKÉ ZELEŇ

Ing. Ivo Divoký, vedoucí odboru

Státní správa lesů, myslivosti a rybářství

Odbor městské zeleně vykonává státní správu lesů, myslivosti a rybářství pro správní obvod obce s rozšířenou působností Zlín dle zákona o lesích č. 289/95 Sb., zákona o myslivosti č. 449/2001 Sb. a zákona o rybářství č. 99/2004 Sb., a vede správní řízení dle zákona č. 500/2004 Sb., správní řád, a přestupková řízení dle zákona č. 200/1990 Sb., o přestupcích na úseku myslivosti a rybářství.

V tomto roce pokračovaly práce na zpracování lesních hospodářských osnov pro drobné vlastníky lesa (do 50 ha) zařizovacího obvodu Bystřice pod Hostýnem (katastrální území severně od řeky Dřevnice). Zpracovatel v terénu popisoval stav lesních porostů a koncem roku zjištěné údaje zpracovával do hospodářské knihy a lesnických map. Zpracované lesní hospodářské osnovy budou drobným vlastníkům lesa podávat informaci o stavu jejich lesa a doporučovat způsob hospodaření na období dalších deseti let.

V oblasti správy lesních pozemků byla pozornost věnována umísťování staveb na lesních pozemcích a v ochranném pásmu lesa a řešení návrhy změn územních plánů. Byly také řešeny nesoulady mezi skutečným stavem v přírodě a stavem operátu katastru nemovitostí, které vyplynuly z nové identifikace pozemků. Jednalo se především o převody mezi zemědělským půdním fondem a pozemky určenými k plnění funkcí lesa. V rámci spolupráce se samostatnými obcemi spadajícími do působnosti Magistrátu města Zlína při projednávání návrhů územních plánů, návrhů nové výstavby, majetkových převodů lesních pozemků ve vlastnictví obcí atd. byla prováděna i metodická činnost zaměřená na informování obcí a dodržování zákonosti na úseku státní správy lesů z hlediska zákona o lesích.

Na úseku rybářství bylo vydáno přibližně 350 rybářských lístků, nejčastěji s dobou platnosti na 3 roky. Odbor městské zeleně vede v evidenci 38 rybářských stráží.

Na úseku myslivosti byla činnost zaměřena na kontrolu dodržování plánu lovu, počtu lovecky upotřebitelných psů, kontrolu přikrmování zvěře v době nouze, řešení problémů vznikajících nárůstem stavů černé a daňčí zvěře. Důraz byl kladen na informování myslivecké veřejnosti o možnostech získání dotací na obnovu zemědělské krajiny.

Výsadby krajinné zeleně – aleje

V roce 2011 byla provedena výsadba cca 70 alejových stromů (jabloně, hrušně, lípy) v krajině u obce Lhotka u Zlína, náklady 100 tisíc Kč, 70 % dotace z AOPAK.

Výsadba mohla být v tomto roce uskutečněna, protože zde byla dokončena komplexní pozemková úprava. Výsadbou byly založeny dva interakční prvky v intenzivní zemědělské krajině.

Lesní výroba 2011

Těžba: jehličnatá 1 552,69 plm
listnatá 166,08 plm

Celkem 1 718,77 plm

– z toho uvolnění přirozeného zmlazení 252,44 plm

Přibližování dřeva: traktorem 1 718,77 plm
železným koněm 344,89 plm

Manipulace: 63 prm/35,91 plm

Odvoz: 1 151,79 plm odběratelů

Palivo: 35,91 plm

Celkem: 1 187,7 plm

Zalesňování: holina 2,47 ha

vylepšování 2 420 ks sazenic

Celkem: SM – 9 200 ks, BK – 4 000 ks

Pěstování lesa: prořezávky 1,21 ha

prostřihávka přirozeného zmlazení 1,5 ha

vyžínání křovinořezem asi 18 ha

pálení klestu 2,47 ha

nátěr proti okusu 12,30 ha

nástřik proti klikorohu borovému asi 3,5 ha

stavba oplocení 400 m

kontrola a čištění odtokových dešťových kanálů

oprava cest a přibližovacích linek

instalace a kontrola feromonových lapačů proti kůrovci

ochrana a kontrola lesa o víkendech – lesní stráž 250 hodin

Oddělení údržby a obnovy zeleně

V roce 2011 bylo prováděno sečení veřejně přístupných travnatých ploch spojené s vyhrabáváním listů a úklidem odpadků na travnatých plochách. Na některých významných plochách v centru města bylo prováděno lokální ošetření trávníků selektivními herbicidy proti dvouděložným plevelům. OMZ zakoupil ruční motorový vertikutátor, jenž sloužil k prořezání a provzdušnění pošlapem zatíženějších trávníků především v centru města (náměstí Míru, u zámku atd.). Současně bylo sečení některých veřejně přístupných ploch zajišťováno dodavatelskými firmami. Tyto práce byly prováděny na základě výběrového řízení.

V průběhu roku byla prováděna údržba keřových skupin, živých plotů a trvalkových záhonů. Tyto práce byly zajištěny pracovníky OMZ a pracovníky veřejné správy.

Kácení stromů bylo prováděno pracovníky OMZ, JPO II (jednotka protipožární ochrany) a některé rizikové kácení bylo zadáno na základě poptávky specializovaným firmám. Ošetření stromů ořezem bylo prováděno specializovanými firmami, na základě výběrových řízení. Jednodušší ořezy byly prováděny zaškolenými pracovníky OMZ. Ořezané větve keřů a stromů byly poštěpkovány a takto získané štěpky použity k mulčování keřových skupin. Část štěpků byla odkoupena občany pro soukromé účely.

V zimních měsících byla v parcích rozmístěna krmítka pro zpěvné ptáky, kde bylo pravidelně doplňováno krmivo pracovníky OMZ i občany. V předjarním období byla provedena údržba ptačích budek (vyčištění) v parcích v centru města. V rámci podpory hnízdění ptactva bylo rozmístěno po parcích a městských lesích asi 100 hnízdních budek a sovníků.

Ve sklenících OMZ bylo v tomto roce vypěstováno kolem 20 000 ks letniček, dále pokojové rostliny do kanceláří a rostliny na řez. Vypěstované letničky byly použity na výsadbu záhonů ve městě. Po celém městě bylo vysázeno třicet záhonů s letničkami o ploše 1 900 m². Další potřebné letničky byly dokoupeny v zahradnických firmách. Balkonové rostliny byly vysazeny také do truhlíků na oknech radnice a na dalších pracovištích města. Na náměstí Míru, ul. Rašínova, Soudní a na Jižních Svazích u kostela byly vysazeny letničky a balkonové rostliny do závěsných nádob umístěných na sloupech veřejného osvětlení. Dále v podzimních měsících proběhla výsadba přes 12 000 ks jarních cibulovin (narcisy,

krokusy, tulipány, hyacintovce, kamasie, snědky ad.) jako doplněk stávajících trvalkových záhonů a do trávníků, např. na točny MHD v místních částech města (tam především narcisy).

Výsadby stromů byly jednak plánované, tj. obnova zeleně v jednotlivých sídlištích, a potom náhradní výsadby za stromy pokácené ze zdravotních a jiných důvodů. Jen náhradní výsadba za ekologickou újmu při stavbě R/49 čítala 325 stromů, které byly vysazeny na území města Zlína. Další náhradní výsadba byla uložena jiným subjektům (firmám, občanům a pod.). Výsadby stromů byly realizovány jak pracovníky OMZ, tak dodavatelsky nebo jinými subjekty, které dostaly uloženu povinnost náhradní výsadby za pokácené stromy na jejich pozemcích. V krajině bylo vysázeno asi 78 stromů a byla také založena květnatá louka o rozloze pěti hektaru.

Stromy vysazené na podzim 2011

Výsadby OMZ	ŘSD výsadba OMZ	325
Náhradní výsadby pro město		
	UTB z toho Zarámí 14	43
	Alpiq	4
	dodavatel	21
	alej Zlíňanka	11
	OMZ z vlastní produkce	12
	OMZ slíbené občanům	19
Náhradní výsadby cizí		
	Driveston	5
	Baláš	2
	vánoční stromy KMČ	2
	ostatní stromy KMČ Příluky	1
Mimořádné sázení ke dni stromů		
	sad Svobody	1
Krajina	k.ú. Lhotka dotace	66
	k.ú. Štípa, Pršténé vylepšení	12

Celkem 524

sortiment město	např. javory, lípy, jasany habry, okrasné třešně, jabloně a hrušně douglasky, tsugy a borovice
sortiment krajina	jabloň lesní, hrušeň polní, lípy, jadrnička květnatá louka 0,2 ha

Investiční akce

Celková částka vložená do oprav a rekonstrukcí hřišť, kterých je nyní v celém správním území Zlína 306, byla v roce 2011 cca 7,4 mil. Kč.

V tomto roce byl zrekonstruován povrch hřiště č. 427 Pyramida na Jižních Svazích II v částce 1,3 mil. Kč a byla uzavřena smlouva na vybudování hřiště č. 180, ul. Polní na Jižních Svazích I, kde bude zrekonstruováno dětské hřiště včetně oplocení a pryžové dopadové plochy v hodnotě 1,1 mil. Kč.



Rozšířeno bylo dětské hřiště v Prštém v hodnotě 170 tis. Kč a vybudována nová dopadová plocha na hřišti č. 384 ve Štípě.

Dále bylo zrekonstruováno 9 hřišť v nižších finančních limitech (cca 150–200 tis. Kč/1 hřiště) na ulici Kříby (č. 175), Podlesí I (č. 243), Podlesí V (č. 423), Kotěrova (č. 313), Pod Rozhlednou (č. 305), Lesní čtvrť III (č. 63), na ul. Prostřední (č. 65) a Kúty (č. 109 a 110).

V roce 2011 byla vložena do financování oplocení částka 1,4 mil. Kč a došlo tak k oplocení nejen dětských hřišť, ale také sportovišť ve formě kombinovaného oplocení (pozink + sítě) výšky 4,5 m a protihlukových lankových ocelových sítí v lokalitě Příluky Pod Mlýnem, Jižní Svahy Na Honech a Podhoří ul. Jiráskova.

Mimo opravy a rekonstrukce probíhalo také rušení hřišť a pískovišť. Během roku 2011 bylo zrušeno téměř 22 pískovišť a vybavení na cca 15 dětských hřištích v celkové investiční částce 0,4 mil. Kč.

Postupováno bylo dle Pasportu a projektu Optimalizace veřejně přístupných dětských hřišť (schváleno ZMZ v r. 2006) a dle OMZ je to jediná cesta k plnohodnotné péči o dětská hřiště. Formou snížení počtu hřišť a pískovišť z dosavadních 306 na max. 250 během několika let a zajištění jejich zřetelné údržby, čistoty, kontroly a provozu dosáhneme kvality na úkor kvantity a vyvarujeme se havarijních stavů některých herních prvků starých 20–30 let. V rámci těchto řešení a postupů pracuje Odbor městské zeleně v souladu s evropskými normami ČSN EN 1176 a 1177. Kromě výše uvedených větších stavebních úprav bylo vyřízeno více než 300 nejrůznějších požadavků na opravu či doplnění dětských hřišť. Na konci roku 2011 došlo k aktualizaci Pasportu veřejně přístupných dětských hřišť a sportovišť.

OMZ v roce 2011 zajistil realizaci investic dle požadavků komisí místních částí v hodnotě cca 680 tis. Kč.

Soutěž Rozkvetlé město

Do druhého ročníku soutěže Jaro v zahradě se přihlásilo celkem 15 soutěžících. Do XV. ročníku soutěže Rozkvetlé město v její letní podobě se přihlásilo 54 účastníků ve 3 kategoriích. Někteří soutěžící využili také možnosti přihlásit se do dvou kategorií zároveň. Slavnostní vyhlášení vítězů a oceněných se konalo v prostorách Alternativy–kulturního institutu Zlín v Kolektivním domě za přítomnosti vedoucích pracovníků magistrátu města. Součástí tohoto slavnostního večera byly také přednášky na témata týkající se problematiky výsadby a péče o rostliny, realizace i údržby zahrad a květinových výsadeb. Věcnými dary byli oceněni všichni účastníci soutěže.

Investice do mechanizace pro údržbu zeleně

vertikutátor – 60 000 Kč

3skladný sklápěč včetně korby na vůz Gazelle (slouží především k navážení pískovišť) – 144 000 Kč



ODBOR ŽIVNOSTENSKÝ

Ing. Naděžda Hasíková, vedoucí odboru

Odbor živnostenský (OŽ) vykonává v rozsahu jemu svěřených kompetencí převážně činnosti státní správy na úseku podnikání, ochrany spotřebitele a taxislužby. Kromě výkonu státní správy jsou mu svěřeny i některé úkony náležící do působnosti samosprávy, např. agenda související s likvidací státních podniků.

V rámci výkonu státní správy plní funkce:

- obecního živnostenského úřadu
- jednotného kontaktního místa (JKM)
- dopravního úřadu pro taxislužbu
- orgánu evidujícího zemědělské podnikatele
- orgánu kontroly evidence zemědělských podnikatelů
- cenového kontrolního orgánu
- kontaktního místa veřejné správy – Czech POINT (ve spolupráci s Odborem občansko–správních agend, oddělením cestovního ruchu, vnitřních a vnějších vztahů a Odborem informatiky)
- orgánu řešícího obecné přestupky na úseku podnikání a průmyslových práv

Územní působnost odboru je odvislá od druhu vykonávané agendy, resp. od prováděného úkonu. V převážně většině se kryje s územní působností obce s rozšířenou působností (Zlín a 29 přilehlých obcí), příp. má celorepublikovou působnost.

Odbor živnostenský se člení na vedoucí odboru, sekretariát vedoucí odboru, oddělení registrace živností a oddělení kontrolní a správní.

Oddělení registrace živností vykonává funkci obecního živnostenského úřadu v oblastech týkajících se vzniku, změny či zániku oprávnění k podnikání. Vede správní řízení při rozhodování o koncesích a rušení živnostenských oprávnění na žádost podnikatele.

Oddělení kontrolní a správní provádí kontrolní a dozorovou činnost vyplývající z funkce obecního živnostenského úřadu, dopravního úřadu, cenového kontrolního orgánu a orgánu kontrolujícího zemědělské podnikatele. Vede sankční správní řízení o uložení pokuty, pozastavení nebo zrušení oprávnění, příp. o uložení ochranného opatření. Dále zajišťuje výkon agendy Czech POINT, orgánu evidujícího zemědělské podnikatele, dopravního úřadu pro taxislužbu, jednotného kontaktního místa, a na základě žádostí vydává výpisy z živnostenského rejstříku.

Hodnocení činnosti

Stejně jako v předcházejících letech, došlo i v roce 2011 k rozšíření agendy živnostenského odboru. Mezi nejnáročnější agendy, které byly úřadu v posledních letech svěřeny, lze zařadit agendu jednotného kontaktního místa, agendu cenového kontrolního orgánu a od poloviny roku 2011 nově i agendu dopravního úřadu pro taxislužbu. Nelze také opomenout, že kromě samotného rozšiřování kompetencí a povinností vyplývajících z nově svěřených agend, dochází v důsledku legislativních změn i ke zvyšování nároků na výkon stávajících agend, zejména pak agendy související s živnostenským podnikáním.

Postupně rozšiřování kompetencí živnostenského odboru a zvyšující se nároky na výkon jednotlivých agend si v roce 2011 vyžádalo reorganizaci činností uvnitř odboru. V rámci této reorganizace byly přeformulovány povinnosti jednotlivých pracovníků odboru, došlo k personálnímu posílení oddělení kontrolního a správního o jednoho pracovníka z řad stávajících zaměstnanců odboru a současně na toto oddě-

lení přešla celá agenda orgánu evidujícího zemědělského podnikatele. Od poloviny roku 2011 vykonává oddělení kontrolní a správní, v součinnosti s oddělením registrace živností, agendu dopravního úřadu pro taxislužbu, která na živnostenský úřad přešla z Odboru dopravy. Díky popsaným organizačním změnám se podařilo i přes nárůst vykonávaných činností zachovat stávající počet pracovníků jako v předchozích letech a zároveň zajistit, aby nedošlo k poklesu kvality poskytovaných služeb.

Na provoz (včetně úhrady části mzdových nákladů) agendy jednotného kontaktního místa se živnostenskému odboru v roce 2011 podařilo získat z kapitoly Ministerstva průmyslu a obchodu dvě dotace.

Oblast týkající se vzniku, změny či zániku oprávnění

Živnostenský úřad

Novelou živnostenského zákona, účinnou od 1. 7. 2008, byla zrušena místní příslušnost živnostenských úřadů v oblastech týkajících se vzniku, změny nebo zániku živnostenských oprávnění, ke kterým dochází z vůle podnikatele. Podnikatelé tak mohou k vyřízení svých záležitostí využít kterýkoliv živnostenský úřad v rámci celé České republiky. Živnostenskému úřadu Magistrátu města Zlína tato změna přinesla trvalý nárůst podnikatelů, který má vzestupnou tendenci. Služeb našeho úřadu využilo v roce 2011 celkem 948 podnikatelů z jiných správních obvodů, což je o 87 více než v roce 2010.

K 31. 12. 2011 evidoval živnostenský úřad Zlín 26 423 aktivních podnikatelů s platným živnostenským oprávněním (celkem podnikatelů 30 604), z toho fyzických osob 22 439, právnických osob 3 984.

Proti roku 2010 je zde nárůst podnikatelských subjektů o 996, podnikatelů s platným živnostenským oprávněním pak o 419.

V roce 2011 přijal živnostenský úřad MMZ celkem 1 869 nových ohlášení živností nebo žádostí o koncesi, bylo vydáno 4 395 výpisů z živnostenského rejstříku jako průkazů živnostenského oprávnění v návaznosti na ohlášení nových živností a transformací stávajících živností.

Podnikatelé běžně využívají živnostenský úřad jako centrální registrační místo, při oznamovací povinnosti vůči živnostenskému úřadu si současně plní i oznamovací povinnosti vůči finančnímu úřadu, správě sociálního zabezpečení a zdravotním pojišťovnám. Všechna podání, učiněná osobně na živnostenském úřadu, jsou přijímána elektronicky. Pracovnice spolu s podnikatelem vyplní elektronický formulář, podnikatel zkontroluje data a podepíše. Výjimkou jsou podání učiněná písemnou formou a doručená na podatelnu nebo zaslaná poštou, dále pak podání přijatá v době výpadku elektrického proudu, nefunkčnosti internetu nebo nefunkčnosti informačního systému registru živnostenského podnikání (dále jen IS RŽP). Data z elektronického formuláře jsou dále zpracovávána v IS RŽP. Tento systém je propojen s rejstříkem trestů, o který si elektronicky žádají pracovnice registrace, s centrální evidencí osob, kde pracovnice kontrolují správnost osobních údajů uvedených podnikatelem, dále pak s UIR ADR, kde jsou kontrolovány správné názvy ulic, čísel popisných, poštovních směrovacích čísel, názvy obcí, v neposlední řadě s evidencí cizinců. Všechny vstupy do výše uvedených registrů jsou evidovány a hlídány proti zneužití.

V průběhu roku 2011 pracovnice registrace neustále aktualizovaly data v registru živnostenského oprávnění v souvislosti

se změnami živnostenského zákona a zákonů souvisejících, dále pak v návaznosti na připravované propojení základních registrů.

Aktivní živnostenská oprávnění k 31. 12. 2011

Druhy živností	fyzická osoba	právníká osoba	celkem
volná	14 263	3 843	18 106
řemeslná	6 676	1 725	8 401
vázaná	2 308	932	3 240
koncese	785	464	1 249
celkem	24 032	6 964	30 996

Proti roku 2010 je zde nárůst aktivních živnostenských oprávnění o 393 (rozdíl mezi roky 2009 a 2010 byl 310).

Celkový počet všech živnostenských oprávnění (včetně přerušných) k 31. 12. 2011 je 36 494.



Další úkony vyplývající z živnostenského zákona (namátkově vybráno)

úkon	2008	2009	2010	2011
zrušení ŽO na žádost podnikatele	639	488	407	306
přerušování provozování živnosti	2 477	2 561	2 386	1 805
pokračování v provozování živnosti	315	365	556	549
provozovny	1 229	1 352	1 678	1 664

Z výše uvedené tabulky vyplývá, že každoročně klesá počet zrušených živnostenských oprávnění na žádost podnikatele, a současně klesá počet oznámení o přerušování provozování živnosti. Tuto situaci nejlépe vystihuje níže uvedený graf.

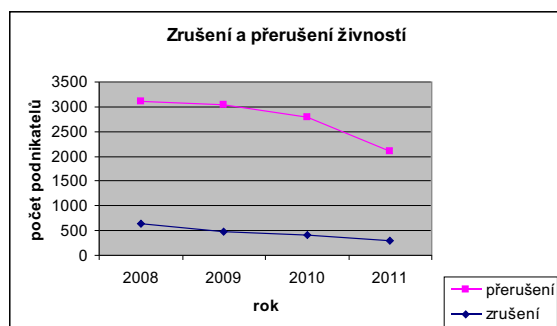

Počty aktivních podnikatelů za sledované období a to vždy k 31. 12.

2005	2006	2007	2008	2009	2010	2011
24 569	24 755	24 840	25 278	25 623	26 004	26 423

Počet aktivních podnikatelů evidovaných na živnostenském úřadě Zlín se každoročně zvyšuje. Jedná se o podnikatele ve správním obvodu, ve skutečnosti živnostenský úřad MMZ zaznamenal větší navýšení podnikatelů, jelikož přijímal ohlášení živností od podnikatelů z jiných správních obvodů.

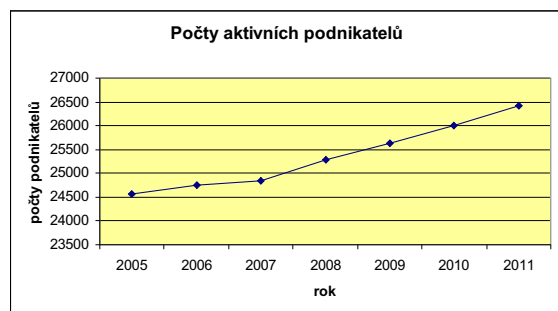

Orgán evidující zemědělské podnikatele

Výkon agendy zemědělského podnikatele se řídí zejména zákonem č. 252/1997 Sb., o zemědělství, ve znění pozdějších předpisů.

K 31. 12. 2011 bylo v správním obvodu Magistrátu města Zlína evidováno celkem 248 zemědělských podnikatelů, což představuje čistý meziroční nárůst počtu evidovaných subjektů o 1,6 %. Od roku 2009 lze zaznamenat každoroční nepatrný nárůst počtu zemědělských podnikatelů.

Evidování zemědělských podnikatelů

podnikatelé	2009	2010	2011
celkový počet zemědělských podnikatelů	230	244	248
z toho			
fyzické osoby	198	205	207
zahraniční fyzické osoby	0	1	1
právníkové osoby	32	38	40
zahraniční právníkové osoby	0	0	0

Kontrolní a dozorová činnost

Odbor živnostenský vykonává v rámci svěřených kompetencí kontrolní a dozorovou činnost, která vyplývá z funkce obecního živnostenského úřadu, dopravního úřadu pro taxislužbu, cenového kontrolního orgánu a orgánu kontroly evidence zemědělských podnikatelů.

Základní schéma kontrolní a dozorové činnosti, včetně jeho zaměření, bylo dáno plánem kontrol živnostenského odboru na rok 2011 a rámcovým plánem společných kontrol živnostenských úřadů a České obchodní inspekce pro jednotlivá pololetí roku 2011. Z hlediska struktury svěřených kompetencí je těžiště kontrolní a dozorové činnosti zaměřeno na ověřování, zda jsou plněny povinnosti vyplývající ze živnostenského zákona, zákona o ochraně spotřebitele a právních předpisů úzce navázaných na živnostenský zákon a zákon o živnostenských úřadech.

Kromě standardní kontrolní a dozorové činnosti se živnostenský odbor účastnil několika kontrolních akcí, které byly realizovány v úzké součinnosti s jinými specializovanými orgány státní správy (zejména s Policií ČR, ČOI, Městskou policií Zlín) a jinými živnostenskými úřady.

Oproti roku 2010 poklesl počet vykonaných kontrol zhruba o 26 %, což bylo zapříčiněno jednak druhem kontrol a jejich tematickým zaměřením, které byly v roce 2011 realizovány, a jednak se zde promítly i jiné faktory související např. s organizačními změnami, které v roce 2011 proběhly (např. s převzetím dopravního úřadu pro taxislužbu a potřebou převzetí této agendy a proškolení pracovníků). Počet vykonaných kontrol v roce 2011 je srovnatelný s rokem 2008, a to co do počtu i druhu realizovaných kontrol.

Provedené kontroly

	2008	2009	2010	2011
celkový počet provedených kontrol	398	486	507	400
– z toho FO	246	368	368	265
– z toho PO	152	118	139	135

Počet uložených pokut

	2008	2009	2010	2011
celkový počet uložených pokut	190	277	226	157
– v blokovém řízení	185	265	205	143
– ve správním řízení	5	12	21	14

Úhrn uložených pokut (v Kč)

	2008	2009	2010	2011
celkový úhrn uložených pokut	216 000	254 000	295 000	226 500
– v blokovém řízení	188 500	207 500	170 500	169 500
– ve správním řízení	31 000	46 500	124 500	57 000

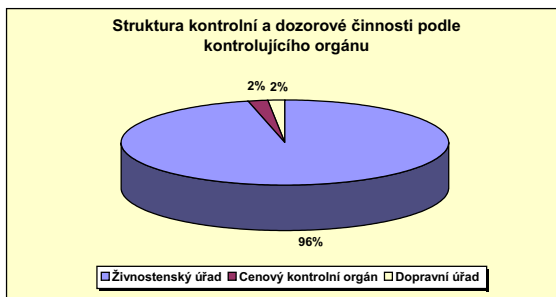

Sankční správní řízení

V rámci sankčních správních řízení živnostenský úřad pozastavuje a ruší živnostenská oprávnění, odebírá průkazy o způsobilosti řidiče taxislužby a ukládá pokuty, příp. i ochranná opatření. V letech 2008 až 2011 došlo v oblasti správního trestání jak v důsledku legislativních změn, tak i v důsledku vývoje právní teorie a praxe, ke zvyšujícím se nárokům, které jsou na tato řízení kladeny.

Počet vedených správních řízení byl v roce 2011 srovnatelný s předchozím rokem. Oproti roku 2010 však došlo k nepatrné změně struktury vedených správních řízení. Nárůst lze zaznamenat v počtu řízení o zrušení živnostenského oprávnění, naopak pokles se týká řízení o uložení pokuty nebo o pozastavení provozování živnosti.

V roce 2011 přistupoval živnostenský úřad nejčastěji ke zrušení živnostenského oprávnění z důvodu, že podnikatel přestal plnit zvláštní podmínky provozování živnosti, tzn. že nezajistil při provozování živnosti, u níž je vyžadována odborná nebo jiná specifická způsobilost, účast takto způsobilé osoby. Dalšími důvody, pro něž rušil živnostenská oprávnění, byla ztráta bezúhonnosti nebo vznik překážky pro provozování živnosti.

Správní řízení	2009	2010	2011
celkový počet správních řízení	45	102	105
z toho správní řízení			
o uložení pokuty	12	22	13
o pozastavení ŽO	0	39	23
o zrušení ŽO	33	41	69

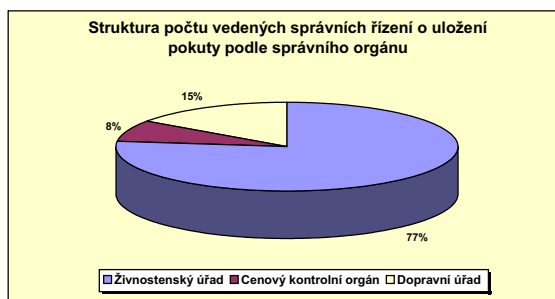

Czech POINT

Agendu Czech POINT na Magistrátu města Zlína společně zajišťují Odbor živnostenský, Odbor občansko–správní a oddělení cestovního ruchu, vnitřních a vnějších vztahů, na pracovištích:

- Městského informačního a turistického střediska (náměstí Míru 12)
- Odboru občansko–správních agend, oddělení matrik a ověřování (náměstí Míru 12)
- Odboru živnostenského (ul. Zarámí 4421)
- Odboru občansko–správních agend, oddělení správním (ul. L. Váchy 602)

Rozsah služeb, které poskytoval Czech POINT v roce 2011, se oproti roku 2010 nezměnil. Prostřednictvím Czech POINTU tak bylo možné získat ověřený výpis:

- z katastru nemovitostí
- z obchodního rejstříku
- z rejstříku trestů
- ze živnostenského rejstříku
- ze seznamu kvalifikovaných dodavatelů
- z bodového hodnocení řidiče
- z insolvenčního rejstříku

a činit podání:

- vůči živnostenskému úřadu
- do registru účastníků provozu modulu autovraků ISOH
- ve vztahu k datovým schránkám
- týkající se autorizované konverze dokumentů

Struktura úkonů dle jednotlivých pracovišť

Druh výpisu / podání	MMZ	pracoviště: MITS (nám. Míru)	pracoviště: OOSA ověřování listin (nám. Míru)	pracoviště: Odbor živnostenský (Zarámí)	pracoviště: OOSA evidenze obyvatel (L. Váchy 602)
katastr nemovitostí	1 047	424	404	39	180
obchodní rejstřík	1 340	405	680	76	179
rejstřík trestů	3 147	1 338	1 551	116	142
živnostenský rejstřík	234	32	107		95
seznam kvalifikovaných dodavatelů	3		3		
bodové hodnocení řidiče	298	104	142	18	34
insolvenční rejstřík	4	3	1		
podání vůči živnostenskému úřadu	0				
podání do registru účastníků ISOH	29	6	23		
datové schránky	83		77	6	
konverze dokumentů	741		741		

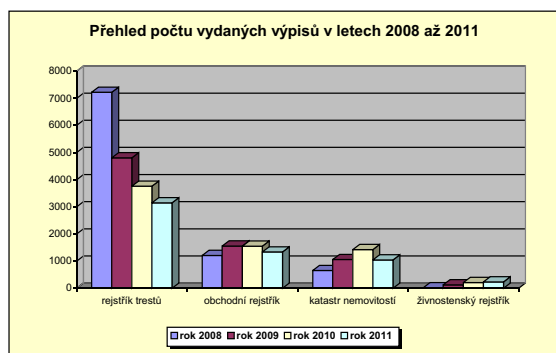

Likvidace státních podniků

V likvidaci zůstávají čtyři státní podniky, u nichž funkci zakladatele vykonává statutární město Zlín. Jedná se o Okresní podnik služeb Zlín, s.p., v likvidaci, Okresní stavební podnik Zlín, s.p., v likvidaci, Uhelné sklady Zlín, s.p., v likvidaci a Restaurace a jídelny Zlín, s.p., v likvidaci.

Omezujícími skutečnostmi likvidace jsou i nadále neukončené konkurzy a nedořešená restituční, které jsou předmětem spolupráce likvidátorky s příslušnými soudy a správci konkurzních podstat.

Jednotné kontaktní místo

Agendu jednotného kontaktního místa vykonává v České republice patnáct pověřených živnostenských úřadů od 28. 12. 2009. Jedná se o agendu zcela novou, na jejíž zajištění jsou kladeny vysoké a specifické požadavky, např. na jazykovou vybavenost pracovníků, zázemí, odborné znalosti apod. Smyslem jednotných kontaktních míst je pomoc začínajícím a stávajícím podnikatelům při získávání informací o podnikání nejen v ČR, ale i v jiných členských zemích EU, EHP a ve Švýcarsku. Dále také poskytuje celou řadu dalších služeb, přičemž všechny poskytované služby jsou bezplatné.

Služby Zlínského jednotného kontaktního místa využilo v roce 2011 celkem 237 subjektů, z nichž 68 % byly české fyzické osoby, 10 % zahraniční fyzické osoby, 18 % české právnické osoby a 4 % zahraniční právnické osoby.

Nejčastější dotazy směřovaly na podnikání v České republice, Rakousku, Slovensku a Německu.

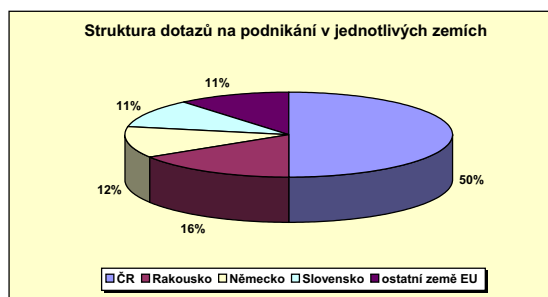

ODBOR ŠKOLSTVÍ

Mgr. Iveta Žárská, vedoucí odboru

Odbor zajišťuje efektivní správu příspěvkových organizací a organizačních složek zřízených statutárním městem Zlínem v oblasti své působnosti, to je školských, zdravotnických, zařízení pro volný čas a objektů těchto zařízení patřících do majetku města.

V roce 2011 došlo k organizačním změnám. Odbor školství vznikl od 1. 4. 2011 rozdělením původního Odboru školství, zdravotnictví, mládeže a tělovýchovy na Odbor školství a oddělení prevence kriminality a sportovišť. K 31. 12. 2011 došlo ke zrušení Školní jídelny Zlín, Hradská 5189, která byla od 1. 1. 2012 sloučena se Základní školou Zlín, Štefánikova 2514. Na stále větší poptávku po předškolním vzdělávání ze strany zákonných zástupců dětí statutární město Zlín reagovalo v září 2011 otevřením dalších dvou tříd mateřských škol, a to v Loukách, na ulici U Dřevnice 206, a v říjnu jedné třídy v MŠ, kterou zřídila Univerzita Tomáše Bati. Další nová třída byla rovněž v říjnu otevřena v MŠ Zlín, Mariánské nám. 141 ve Štíplě. Organizačně i finančně bylo podporováno i otevření dvou tříd MŠ v měsíci září na Jižních Svazích, jejichž zřizovatelem je Arcibiskupství olomoucké.

Od 1. 4. 2011 zajišťuje činnost odboru 6 referentů, technik, asistentka-ekonomka, vedoucí odboru, vedoucí oddělení školství a správy zařízení a domovník.

Oddělení školství a správy zařízení

- prostřednictvím tohoto oddělení Odbor školství zajišťuje povinnosti obce vyplývající ze zákona č. 561/2004 Sb., o předškolním, základním, středním, vyšším odborném a jiném vzdělávání (školský zákon), ve znění pozdějších předpisů a zákona č. 128/2000 Sb., o obcích, ve znění pozdějších předpisů, v oblasti školství
- provádí správu a metodické řízení příspěvkových organizací a organizačních složek v působnosti odboru
- zajišťuje agendu spojenou s využitím prostor objektů ve správě odboru, především pro mimoškolní výchovu a sport
- zajišťuje činnost Komise výchovy a vzdělávání Rady města Zlína a do 31. 7. 2011 zajišťovalo i činnost Komise mládeže a tělovýchovy RMZ a Správní rady fondu mládeže a tělovýchovy
- podílí se na práci likvidační a inventarizační komise a škodní komise
- tvoří zřizovací listiny jednotlivých příspěvkových organizací, vypracovává obecně závazné vyhlášky, týkající se školství, vede je metodicky, provádí kontroly
- podílí se na konkurzním řízení na ředitele/ředitelky základních a mateřských škol, domu dětí a mládeže a organizačně zabezpečuje činnost konkurzní komise
- zabezpečuje zápis do obchodního rejstříku, do školského rejstříku, a do centrálních registrů; zaznamenává změny na katastrálním úřadě
- řeší stížnosti občanů, rodičů a učitelů, dává vyjádření k žádostem o dotace, které chtějí příspěvkové organizace získat od různých nadací, a pomáhá v řešení pojistných událostí, spolupodílí se na zabezpečení inventarizace
- zabezpečuje personálně i účast v komisích na různých dětských soutěžích
- spolupodílí se rovněž na stanovení kritérií pro hodnocení ředitelů, spolupracuje na náplni pravidelných porad s řediteli jednotlivých příspěvkových organizací a vedoucími organizačních složek

- v úzké součinnosti s technikem odboru zabezpečuje realizaci plánu oprav a údržby příspěvkových organizací a organizačních složek ve správě odboru
- podílí se na tvorbě plánu investičních akcí

Opravy a údržba

– opravy a čištění kanalizace, revize vyplývající ze zákona – elektro, hromosvodů, elektrických a plynových zařízení, kotelen, komínů, tlakových nádob, tělocvičného zařízení, ručních hasičích přístrojů, hydrantů, výtahů apod.

Průběžně byly odstraňovány havárie střešních svodů, kanalizace, střešních krytin, elektrického osvětlení, opravy zařízení předmětů v profesi zdravotníka, opravy podlahových krytin a dlažeb, opravy žaluzií a zajišťovány případné opravy po revizích.

S ohledem na plnění povinností vyplývajících z nařízení evropského parlamentu a rady (ES) č. 852/2004 o hygieně potravin, zákona č. 258/2000 Sb., o ochraně veřejného zdraví a o změně některých souvisejících zákonů, v platném znění a souvisejících předpisů vyhlášky č. 137/2004 Sb., o hygienických požadavcích na stravovací služby a o zásadách osobní a provozní hygieny při činnostech epidemiologicky závažných a závěry kontrol krajského hygienika Zlínského kraje bylo pokračováno se stavebními úpravami ve školních jídelnách, dále byla provedena výměna vadného strojního zařízení v kuchyních jako el. pánví, myček, kotlů, sporáků, provedeny opravy drobnějších spotřebičů ve školních jídelnách, a to v ZŠ i MŠ. Opravami a rekonstrukcemi byly řešeny časové výjimky na hygienické požadavky, které jsou udělovány krajskou hygienickou stanicí. Jedná se např. o počet umyvadel a WC, který odpovídá průměrné docházce dětí, o prostorové podmínky na jednoho žáka, počet sprch, bidetů, hygienických kabin, úklidových komor apod.

Opravy realizované v roce 2011

Mateřské školy	6 947 451 Kč
Základní školy	2 980 254 Kč
Jesle a rehabilitační stacionář	1 448 463 Kč
Ostatní zařízení	620 000 Kč

Na základě investičních dotací prostřednictvím Odboru školství bylo možno v roce 2011 ještě uskutečnit další akce na některých školách, a to v celkové částce **5 932 450 Kč**. Jednalo se např. o investiční dotace na rekonstrukci kotelny v ZŠ Slovenská, opravu střechy v MŠ Prostřední, opravu sociálního zařízení v MŠ tř. Svobody a jiné.

Likvidační a inventarizační komise

Likvidace na všech školách a školských zařízeních probíhají za účasti zřizovatele – pracovníků odboru.

V roce 2011 byl na zlínských základních školách a jídelnách zlikvidován majetek v hodnotě 3 603 572 Kč, v mateřských školách v hodnotě 2 396 424 Kč a v DDM Astra Zlín byl zlikvidován majetek v hodnotě 94 321 Kč.

Inventarizace majetku škol a školských zařízení probíhá vždy začátkem ledna na stavy k 31. 12. předcházejícího kalendářního roku, za zřizovatele ji provádějí pracovníci odboru.

Zařízení ve správě:

- 13 základních škol s právní subjektivitou
- 1 školní jídelna s právní subjektivitou
- 24 mateřských škol s právní subjektivitou
- 1 dům dětí a mládeže s právní subjektivitou

Ve školním roce 2011/2012 navštěvovalo základní školy 5 647 žáků, mateřské školy 2 258 dětí.

Počty žáků v základních školách

Název školy	ředitel/ředitelka	2009/2010	2010/2011	2011/2012
Základní škola Emila Zátopka Zlín, Štefánikova 2701	Mgr. Lubomír Vývoda	486	450	427
Základní škola Zlín, Slovenská 3076	Mgr. Otto Procházka	551	563	582
Základní škola Komenského I, Zlín, Havlíčkovo nábř. 3114	Mgr. Ilona Garguláková	443	471	516
Základní škola Komenského II, Zlín, Havlíčkovo nábř. 2567	Mgr. Milan Alex	537	527	516
Základní škola Zlín, Kvítková 4338	Mgr. Eva Plachá	424	410	433
Základní škola Zlín, Komenského 78	Mgr. Petr Janečka	388	384	385
Základní škola Zlín, Štefánikova 2514	Mgr. Miroslav Nejezchleba	457	438	449
Základní škola Zlín, Dřevnická 1790	Mgr. David Vypel	266	270	272
Základní škola Zlín, tř. Svobody 868	PaedDr. Zdeňka Jančíková	334	336	349
Základní škola Zlín, Mikoláše Alše 558	Mgr. Alena Grajciarová	185	201	222
Základní škola Zlín, Nová cesta 268	Mgr. Jaromír Vařák	381	415	425
Základní škola Zlín, Okružní 4685	RNDr. Lenka Honová	610	620	643
Základní škola Zlín, Křiby 4788	Mgr. Zdeněk Mikoška	455	450	428
Celkem		5 517	5 535	5 647

Počty dětí v mateřských školách

Mateřská škola	ředitelka	2010/2011			2011/2012		
		celodenní	neprav.	celkem	celodenní	neprav.	celkem
Budovatelská 4819	Ivana Patová	139	0	139	139	0	139
Osvoboditelů 3778	Mgr. Hana Kadlčáková	168	0	168	168	0	168
Santražiny 4224	Mgr. Eva Ledvinová	112	0	112	111	0	111
Slovenská 3660	Jana Kouřilová	56	0	56	56	0	56
Slovenská 1808	Mgr. Jana Moučková	110	0	110	110	0	110
Štefánikova 2222	Jarmila Janetová	80	0	80	80	0	80
tř. T. Bati 1285	Radka Šindelková	84	0	84	84	0	84
Prostřední 3448	Anna Ševčíková	50	0	50	48	0	48
Sokolská 3961	Bc. Ivana Jančová	105	0	105	105	0	105
Na Vyhliďce 1016	Bc. Bohuslava Řehůřková	40	0	40	40	0	40
M. Knesla 4056	Mgr. Marie Hřibová	112	0	112	112	0	112
Slínová 4225	Marie Maulová	56	0	56	56	0	56
Česká 4790	Zdeňka Smažinková	84	0	84	84	0	84
Družstevní 4514	Mgr. Miriam Geryková	84	0	84	84	0	84
Luční 4588	Libuše Slezáková	139	0	139	139	0	139
Dětská 4698	Dobromila Kováčiková	56	0	56	80	0	80
Milíčova 867	Dana Bařinová	158	0	158	158	0	158
tř. Svobody 835	Mgr. Ivana Pilátová	110	0	110	110	0	110
U Dřevnice 206	PhDr. Ivana Vymětalová	112	0	112	168	0	168
Frant. Bartoše 107	Mgr. Jaroslava Kvasničková	56	0	56	49	1	50
Na Vrchovici 21	Bc. Jarmila Řezníčková	46	0	46	45	0	45
Lázeňská 412	Miroslava Směšná	56	0	56	56	0	56
Mar. nám. 141, Štípa	Růžena Konečná	70	0	70	91	0	91
Kúty 1963	Mgr. Zdeňka Polášková	84	0	84	84	0	84
Celkem		2 167	0	2 167	2 257	1	2 258

Hlavním úkolem oddělení v roce 2011 bylo zabezpečit práci školských rad na základních školách, organizaci konkurzního řízení na nového ředitele základní školy, reagovat na zvýšený zájem rodičů o umístění dětí do mateřských škol – pokračoval trend otevírání nových tříd. V roce 2011 byly otevřeny 2 nové třídy v MŠ U Dřevnice 206 ve Zlíně–Loukách, další třída pak v MŠ Zlín, Mariánské nám. 141 a v MŠ, kterou provozuje Univerzita Tomáše Bati. Připravit sloučení Školní jídelny Zlín, Hradská 5189, se Základní školou Zlín, Štefánikova 2514, vyhodnotit pokračování realizace veřejné zakázky na Poskytování energetických služeb se zaručeným výsledkem pro školní budovy v majetku statutárního města Zlína (bylo realizováno na 5 základních a 10 mateřských školách). Velkým projektem bylo ve spolupráci s Odborem realizace investičních akcí koordinovat rekonstrukci budovy MŠ na Mladcové.

Složení Komise pro výchovu a vzdělávání Rady města Zlína

předseda – Mgr. Michal Cholek, členové – Ing. Alena Zubalíková, Mgr. Lubomír Vývoda, Mgr. Miroslav Nejezchleba, Ing. Jiří Vojtěšek, Ph.D., Mgr. Martina Hnilíčková, RNDr. Lenka Honová, Ing. Bc. Miroslav Trávníček, RNDr. Petr Novotný, Vojtěch Pešina, PaedDr. Zdeněk Sasín, Mgr. Pavel Růžička, RNDr. Jana Úlehlová, PhDr. Vlastimil Kožela, Milena Vyroubalová

V průběhu roku se uskutečnilo 9 zasedání Komise pro výchovu a vzdělávání Rady města Zlína.

Hlavní problematika, kterou komise projednávala:

- kritéria hodnocení vedoucích pracovníků školských zařízení
- prostorový audit základních a mateřských škol
- plavecká výuka a možnosti dofinancování
- návrh k projednání možné úpravy odměňování vedoucích pracovníků ZŠ a MŠ zřizovaných SMZ
- prevence na školách a její monitorování
- přehled zapsaných žáků pro školní rok 2011/2012, přehled kapacit v porovnání se stávajícími počty žáků
- pravidla při rozvazování pracovních poměrů
- upřesnění pravidel pro odměňování ředitelů a ředitelky škol a školských zařízení k 1. 9. 2011
- informace o rozšíření stávajících kapacit MŠ
- srovnání nákladů na jednoho žáka ve vybraných městech
- aktuální výzvy OP 1. 1.
- petice rodičů k rozšíření MŠ Štípa
- stav přijatých dětí do MŠ na školní rok 2011/2012
- koupaliště Jižní Svahy
- přesun ZUŠ Zlín–Malenovice
- otevření dvou nových tříd MŠ
- sloučení Školní jídelny Zlín, Hradská 5189, příspěvkové organizace, se Základní školou Zlín, Štefánikova 2514, příspěvkovou organizací
- postup při opravách a rekonstrukcích v MŠ
- přehled o nástupu žáků do 1. tříd ZŠ
- změna financování úplaty za žáky z okolních obcí
- valná hromada Asociace ředitelů ZŠ
- organizace testování žáků ZŠ
- výběrové řízení na ředitele/ředitelku ZŠ Zlín, Dřevnická 1790, příspěvkové organizace
- rozpočty škol

Návrhy rozpisů rozpočtů

Dále se v oddělení školství a správy zařízení zpracovávají návrhy rozpisů rozpočtů pro školy a školská zařízení zřízená v obvodu obce s rozšířenou působností Zlín v souladu se

zásadami stanovenými Ministerstvem školství, mládeže a tělovýchovy a krajskými normativy. Návrhy se předávají krajskému úřadu.

Do obvodu obce s rozšířenou působností Zlín patří:

- 13 základních škol – zřizovatel statutární město Zlín
- 24 mateřských škol – zřizovatel statutární město Zlín
 - 1 školské zařízení – samostatná školní jídelna – zřizovatel statutární město Zlín
 - 1 školské zařízení – dům dětí a mládeže – zřizovatel statutární město Zlín
- 23 základních škol, mateřských škol a školských zařízení – zřizovatel okolní obce

Školy a školská zařízení zřizované okolními obcemi a jejich součástí:

Základní škola a Mateřská škola Bohuslavice u Zlína, okres Zlín, příspěvková organizace

- základní škola, mateřská škola, školní družina, jídelna MŠ

Základní škola a Mateřská škola Březnice, okres Zlín, příspěvková organizace

- základní škola, mateřská škola, školní družina, jídelna MŠ

Základní škola a Mateřská škola Březůvky, okres Zlín

- základní škola, mateřská škola, školní družina, jídelna MŠ

Mateřská škola Držková, okres Zlín

- mateřská škola, jídelna MŠ

Mateřská škola Fryšták, okres Zlín

- mateřská škola, jídelna MŠ

Základní škola Fryšták, okres Zlín

- základní škola, školní družina, jídelna ZŠ

Základní škola a Mateřská škola Hřivínův Újezd, okres Zlín

- základní škola, školní družina, mateřská škola, jídelna MŠ

Základní škola a Mateřská škola Hvozdná, okres Zlín, příspěvková organizace

- základní škola, školní družina, mateřská škola, jídelna MŠ

Základní škola a Mateřská škola Kašava, okres Zlín, příspěvková organizace

- základní škola, školní družina, mateřská škola, jídelna ZŠ

Mateřská škola Lhota, okres Zlín

- mateřská škola, jídelna MŠ

Mateřská škola Lípa, okres Zlín

- mateřská škola, jídelna MŠ

Základní škola a Mateřská škola Lukov, příspěvková organizace

- základní škola, školní družina, mateřská škola

Školní jídelna Lukov, okres Zlín, příspěvková organizace

- školní jídelna

Mateřská škola Machová, okres Zlín

- mateřská škola, jídelna MŠ

Základní škola a Mateřská škola Mysločovice, příspěvková organizace

- základní škola, školní družina, jídelna ZŠ, mateřská škola, jídelna MŠ

Základní škola a Mateřská škola Provodov, okres Zlín

- základní škola, mateřská škola, školní družina, školní jídelna

Základní škola a Mateřská škola Racková, okres Zlín

- základní škola, školní družina, mateřská škola jídelna MŠ

Základní škola a Mateřská škola Sazovice, okres Zlín
– základní škola, mateřská škola, školní družina, jídelna

Základní škola a Mateřská škola Tečovice, příspěvková organizace
– základní škola, školní družina, mateřská škola jídelna MŠ

Základní škola Velký Ořechov, okres Zlín, příspěvková organizace
– základní škola, školní družina

Mateřská škola Velký Ořechov, okres Zlín, příspěvková organizace
– mateřská škola, jídelna MŠ

Mateřská škola Želechovice nad Dřevnicí, příspěvková organizace
– mateřská škola, jídelna MŠ

Základní škola Želechovice nad Dřevnicí, příspěvková organizace
– základní škola, školní družina, jídelna ZŠ

Celkový rozpočet na přímé vzdělávací výdaje pro školy a školská zařízení za obec s rozšířenou působností Zlín činil za rok 2011 **421 446 625,39 Kč**.

Z výše uvedeného celkového rozpočtu bylo pro školy a školská zařízení zřizovaná statutárním městem Zlínem vyčerpáno v roce 2011 **315 392 210,59 Kč**.

Dokumentace škol a školských zařízení

Pověření pracovníci čtvrtletně kontrolují v elektronické podobě prostřednictvím stránek Ústavu pro informace ve vzdělávání Praha výkazy o zaměstnancích a mzdových prostředcích v regionálním školství (výkaz P1-04) za všechny školy a školská zařízení zřízená v obvodu obce s rozšířenou působností Zlín. Ověří se relevance vyplněných údajů a komentářů ke vzniklým závažným chybám a doplní se komentář správného úřadu v částech, kde je nutný. Případné chyby a nedostatky vrátí vykazující jednotce (škole nebo školskému zařízení) k opravě. Úplné a správně vyplněné výkazy se v písemné podobě archivují.

Každý rok se kontrolují data u těchto výkonových výkazů

- o mateřské škole (S 1-01)
- o základní škole – výstup ze školní matriky (S 3-01)
- o ředitelství škol (R 13-01)
- o školní družině – o školním klubu (Z 2-01)
- o školní knihovně (R 22-01)
- o činnosti střediska volného času (Z 15-01)
- o činnosti zařízení školního stravování (Z 17-01)

Vypracovává se šetření o zahájení povinné školní docházky na základní škole (S 53-01).

Za všechny výkazy se zpracovávají výstupní protokoly pro Ústav pro informace ve vzdělávání Praha a slouží jako podklad pro zpracování rozpočtu na následující rok.

Rozbory hospodaření s finančními prostředky státního rozpočtu

Jednou ročně se zpracovávají a předkládají krajskému úřadu rozbory hospodaření s finančními prostředky státního rozpočtu za všechny školy a školská zařízení zřízená v obvodu obce s rozšířenou působností Zlín. Za každou školu a školské zařízení se podrobně zpracovávají ukazatelé nákladovosti za daný kalendářní rok podle jednotlivých paragrafů (§ 3111 – MŠ, § 3113 – ZŠ, § 3141 – ŠJ, § 3143 – ŠD, § 3421 – DDM). Mezi ukazatele nákladovosti patří například přímé náklady na vzdělávání na jednotku výkonu (jednoho žáka, dítě); mzdové náklady na jednotku výkonu; náklady na učebnice a učební pomůcky a školní potřeby na jednotku výkonu; výše mzdových prostředků na pedagogického a nepedagogického pracovníka.

Provozní příspěvek na rok 2011

Na základě schváleného rozpočtu na rok 2011 byly vypracovány smlouvy o poskytnutí provozního příspěvku a dodatky k těmto smlouvám pro školy a školská zařízení zřízená statutárním městem Zlínem.

V roce 2011 byl z rozpočtu města Zlína vyplacen zlínským školám a školským zařízením provozní příspěvek v celkové výši **69 934 330 Kč**.

z toho:

§ 3113	základní školy	38 708 291 Kč
§ 3111	mateřské školy	27 997 039 Kč
§ 3141	školní jídelny	1 620 000 Kč
§ 3421	dům dětí a mládeže	1 609 000 Kč

Odměňování ředitelů škol a školských zařízení

V souladu se zákonem č. 262/2006 Sb., zákoníkem práce, ve znění pozdějších předpisů, s nařízením vlády č. 564/2006 Sb., o platových poměrech zaměstnanců ve veřejných službách a správě, ve znění pozdějších předpisů, s nařízením vlády č. 222/2010 Sb., o katalogu prací ve veřejných službách a správě, ve znění pozdějších předpisů a v souladu s Pravidly pro stanovení platu ředitelům mateřských škol, základních škol a školských zařízení zřizovaných statutárním městem Zlínem se zpracovávají platové výměry, platové postupy a odměny pro ředitele mateřských škol, základních škol a školských zařízení.

Úhrada neinvestičních výdajů

V souladu se zákonem č. 561/2004 Sb., (školský zákon), vybírá Odbor školství na základě uzavřených dohod o úhradě poměrné části neinvestičních výdajů od obcí poplatky za zajištění povinné školní docházky v základních školách a za zajištění předškolního vzdělávání v posledním roce před zahájením povinné školní docházky v mateřských školách za děti, které nemají ve Zlíně trvalý pobyt a byla jim umožněna školní docházka v základních a mateřských školách zřizovaných statutárním městem Zlínem.

Celkem bylo v roce 2011 vybráno na těchto poplatcích **1 259 500 Kč**.

Nájemné za rok 2011

Odbor školství spravuje nemovitosti, které nebyly svěřeny do správy příspěvkovým organizacím. Jedná se o objekty, které užívají např. střední školy, soukromé školy, mobilní operátoři atd.

V rámci efektivního hospodaření s nemovitostmi ve správě odboru bylo vybráno na nájemném v roce 2010 za tyto objekty celkem **1 769 153 Kč**.

V kompetenci odboru byla i oblast mládeže a tělovýchovy, která byla k 1. 8. 2011 přesunuta do oddělení prevence kriminality a sportovišť.

Významným činitelem v této oblasti je Komise tělovýchovy, mládeže a sportu RMZ, která pracovala ve složení:

předseda – František Pilka, členové – Ondřej Běťák, Mgr. Pavel Chwaszcz, Ing. Petr Venený, Ing. Jan Krejčí, Milan Foukal, Josef Šlahar, Mgr. Roman Herink, Radek Šenkeřík, Karel Topič, Ing. Khaled Orfali, Ing. Jiří Viktorín, Mgr. Karel Jankovič, Bc. Jiří Večerka a Bc. Michal Šebák, který se v květnu vzdal členství v komisi a nahradila jej PhDr. Vlasta Mayerová.

Do 1. 8. 2011 se komise sešla ke svému jednání celkem 3x.

Hlavní řešenou problematikou byla příprava akce Vyhlášení nejúspěšnějších sportovců za rok 2010 a dotace na provoz tělovýchovných zařízení a veřejných koupališť ve Zlíně na rok 2011.

Vyhlášení deseti nejúspěšnějších sportovců a sportovního kolektivu města Zlína

V roce 2011 se již po šestnácté konalo Vyhlášení deseti nejúspěšnějších sportovců a sportovního kolektivu města Zlína za rok 2010.

Ocenění, které představuje poháry a věcné ceny, se uděluje na návrh sportovních organizací působících na území města Zlína.

Vítězem v kategorii jednotlivců se stal Jiří Gryga (silový trojboj), nejúspěšnějším kolektivem byl vyhodnocen FC Tescoma Zlín – U15 (starší žáci) a nejúspěšnějším zdravotně postiženým sportovcem Zdeněk Hábl (sledge hokej). Cena primátora v kategorii mládeže byla udělena Martině Černochové (atletika) a Zvláštní cena primátora HC PSG – mužstvu juniorů.

Fond mládeže a tělovýchovy města Zlína

Město zřizuje několik účelových fondů. Fond mládeže a tělovýchovy, který je součástí náplně práce odboru, je zřízen k podpoře činností v oblasti dětí a mládeže, tělovýchovy a k podpoře programů v oblasti sociálně patologických jevů. Z prostředků fondu jsou podporovány zejména dětské, mládežnické a sportovní organizace a organizace zaměřené na primární prevenci sociálně patologických jevů.

Každý fond má svůj statut schválený zastupitelstvem města, jehož přípravou se zabývají příslušné komise rady města. Nedílnou součástí statutu jsou pravidla pro přidělování dotací, kterými se při svém rozhodování řídí správní rada fondu. Dotace do výše 50 tis. Kč schvaluje Rada města Zlína a dotace ve výši nad 50 tis. Kč Zastupitelstvo města Zlína.

Správní rada FMTV pracovala ve složení:

František Pilka	– předseda SR a Komise TMS
Ondřej Běťák	– člen SR a RMZ
Ing. Jiří Viktorín	– člen SR a RMZ
Mgr. Karel Jankovič	– člen SR a TMS
Mgr. Pavel Chwaszcz	– člen SR a TMS
Ing. Jan Krejčí	– člen SR a TMS
Jaromír Schneider	– člen SR
Karel Topič	– člen SR a TMS
Milan Foukal	– člen SR a TMS

Fond mládeže a tělovýchovy byl interně rozdělen na fond mládeže, fond tělovýchovy a fond prevence.

Z fondu mládeže byly dotace přiděleny na:

- činnost mládežnických organizací
- táborové pobyty dětí

Z fondu tělovýchovy byly dotace přiděleny na:

- činnost sportovních organizací
- akce nadregionálního – republikového významu

Z fondu prevence byly dotace přiděleny na:

- projekty prevence sociálně patologických jevů u dětí a mládeže

V roce 2011 bylo projednáno 185 žádostí a vyplaceno celkem **9 729 916 Kč**.

Přehled čerpání fondu od r. 1994

Rok	Příděl do fondu	Čerpání v Kč
1994	1 167 889	874 655,90
1995	3 486 580	2 385 580,00
1996	2 973 900	2 573 932,00
1997	3 500 000	4 723 400,40
1998	4 852 000	4 999 234,00
1999	6 443 000	6 609 274,00
2000	8 775 000	8 870 167,35
2001	10 000 000	9 455 583,50

2002	10 000 000	10 643 582,00
2003	10 000 000	9 887 244,00
2004	9 300 000	9 446 434,00
2005	9 300 000	9 348 389,50
2006	9 300 000	9 499 772,80
2007	9 300 000	9 266 179,50
2008	10 000 000	10 115 126,00
2009	10 000 000	10 019 419,00
2010	10 000 000	10 038 042,00
2011	10 000 000	9 729 916,00

Dotace z rozpočtu města na úhradu nákladů tělovýchovných zařízení

Z rozpočtu města, z § 3419 – Tělovýchova a zájmová činnost, jsou každoročně poskytovány dotace velkým sportovním organizacím, které mají vlastní sportoviště nebo sportoviště v dlouhodobé výpůjčce nebo nájmu na území města Zlína, na úhradu nákladů těchto tělovýchovných zařízení.

V roce 2011 bylo schváleno Zastupitelstvem města Zlína přidělení dotací těmto organizacím:

TJ Sokol Prštíné	149 000 Kč
TJ Sokol Malenovice	185 000 Kč
Orel – jednota Zlín	334 000 Kč
TJ Sokol Zlín	353 000 Kč
Sportovní kluby Zlín	6 119 000 Kč
HC PSG Zlín, o.s.	5 560 000 Kč

Celkem byly dotace poskytnuty ve výši **12,7 mil. Kč**.

Dále bylo z rozpočtu města poskytnuto:

HC Zlín	500 000 Kč	na činnost mládeže
VSC Zlín	300 000 Kč	na činnost mládeže
RC Sport	900 000 Kč	na pořádání akcí mezinárodního významu
FK Lužkovice	130 000 Kč	na opravu sportovního areálu
FC Tescoma Zlín	2 500 000 Kč	na činnost žákovských a dorosteneckých družstev

Dotace z rozpočtu města na úhradu provozu veřejných koupališť ve městě Zlíně

V roce 2000 Zastupitelstvo města Zlína schválilo na svém zasedání záměr podporovat provoz veřejných koupališť na území města Zlína.

V roce 2011 z rozpočtu města, z § 3429 – Ostatní zájmová činnost a rekreace, byly poskytnuty dotace na úhradu provozu veřejných koupališť ve Zlíně těmto organizacím:

Koupaliště Louky, s.r.o.	
– koupaliště Louky	200 000 Kč
Zlínsat, s.r.o., Hotel Lázně Kostelec	
– koupaliště Kostelec	500 000 Kč

Organizační složky

Správu organizačních složek a veškerou ekonomicko-provozní agendu zpracovávalo oddělení zdravotnictví a prevence kriminality. K 1. 4. 2011, kdy došlo k rozdělení Odboru školství, zdravotnictví, mládeže a tělovýchovy, zůstaly ve správě nového Odboru školství – oddělení školství a správy zařízení, jen čtyři organizační složky – troje jesle a Rehabilitační stacionář. Ostatní organizační složky – Středisko volného času a Linka SOS – přešly do správy oddělení prevence kriminality a sportovišť.

Schválený rozpočet provozních výdajů na rok 2011 pro organizační složky

Organizační složka	Částka v Kč
Jesle, M. Knesla	973 000
Jesle, Tyršovo nábřeží	1 102 000
Jesle, Budovatelská	1 198 000
Rehabilitační stacionář Žlebová	1 320 000
Celkem	4 593 000

Jesle M. Knesla

Zajišťují péči a všestranný rozvoj dětí ve věku od 1 do 3 let, kapacita zařízení je 20 míst. Personál připravil rodičům besídku ke Dni matek, vánoční besídku a maškarní karneval.

V roce 2011 byla provedena výměna radiátorů, oprava spojovacího krčku, terasy a vybudována pergola na zahradě.

Jesle Tyršovo nábřeží

Zajišťují péči a všestranný rozvoj dětí ve věku od 1 do 3 let. Kapacita zařízení je 35 míst, rozdělených do 2 oddělení. Personál připravil pro děti a jejich příbuzné besídky dětí a dny otevřených dveří k svátkům jara, dětí a vánoc.

V roce 2011 bylo v zahradě jeslí vybudováno parkoviště pro 6 aut, které slouží jak pro zaměstnance jeslí, tak i pro rodiče dětí. Dále byla provedena oprava hromosvodu, elektroinstalace a výměna nefunkčních světel.

Jesle Budovatelská

Zajišťují péči a všestranný rozvoj dětí ve věku od 1 do 3 let, kapacita zařízení je 20 míst. Jesle jsou zaměřeny na prevenci HCD a DCD – provádí se zde otužování, zdravotní cviky, inhalace vincentkou, lze podávat i dietní stravu dle pokynu lékaře a s ohledem na věk dítěte. V roce 2011 byly uskutečněny tvořivé dílny pro rodiče s dětmi s vánoční a velikonoční tematikou, sportovní dopoledne ke Dni dětí a Mikulášská nadílka.

V roce 2011 byly realizovány opravy elektroinstalace, přístupu chodníku, plotu a provedena výměna dlažby.

Rehabilitační stacionář Žlebová (Nivy)

Rehabilitační stacionář Nivy je od 1. 1. 2002 organizační složkou statutárního města Zlína. V roce 2007 byl registrován Krajským úřadem Zlínského kraje jako nestátní zdravotnické zařízení provozované právnickou osobou.

Rehabilitační stacionář poskytuje léčebnou, preventivní a výchovně vzdělávací péči dětem od 1 do 10 let s mentálním a tělesným postižením, dětem s poruchou zdraví, která má vleklý průběh a potřebuje zvláštní odbornou péči s výrazným rehabilitačním zaměřením, dětem se smyslovým postižením, dětem s poruchou autistického spektra, dětem sociálně či jiným způsobem znevýhodněným, dětem obtížně zařaditelným v běžném předškolním vzdělávání. Rehabilitační stacionář je certifikovaným pracovištěm Bazální stimulace. Zařízení poskytuje dětem komplexní péči, která zahrnuje péči zdravotnickou, speciálně pedagogickou a rehabilitační. Návaznost této péče je na základě vyjádření pracovníků odborných pracovišť rané péče, speciálně pedagogických center, odborných lékařů, psychologů a dětských psychiatrů.

V roce 2011 byla poskytnuta péče 37 dětem v RS a 55 dětem v ambulantní péči. Provoz stacionáře je týdenní nepřetržitý pondělí až pátek. Zařízení má 2 oddělení, 2 speciální třídy mateřské školy, logopedii, 2 pracovny rehabilitace. Kapacita zařízení je 20 míst, průměrné využití bylo 82 %. Počet dětí k 31. 12. 2011 činil 26. Počet dnů provozu bylo 227.

Při stacionáři pracuje občanské sdružení Šance pro život. Je to další forma spolupráce s rodiči i širší veřejností. Občanské sdružení ze svých prostředků hradí canisterapii, hipoterapii, plavání dětí v bazénu se slanou vodou a materiálně zajišťuje tvořivé dílny, které probíhají v odpoledních hodinách. V loňském roce RS uspořádal celkem 13 akcí pro děti i jejich rodinné příslušníky. Pravidelně se opakují tvořivá odpoledne (např. vázání adventních věnců, keramická dílna), mikulášské besídky, karneval a dětský den na konci školního roku.

V roce 2011 rehabilitační stacionář získal finanční a materiální dary v hodnotě 268 811 Kč. Byla realizována oprava terasy a z finančního daru vybudován Snoezelen.

ODBOR KULTURY

Mgr. Kateřina Pešatová, vedoucí odboru

Samospráva

Odbor kultury Magistrátu města Zlína v roce 2011 koordinoval činnost významných občanských sdružení aktivních v kulturním životě města Zlína v prostorách Malé scény, Domu kultury a ve 4. NP 32. budovy v továrním areálu, kde svou pravidelnou činnost soustředila největší část z nich, celkem patnáct. Sdružením zde byly pronajaty tři sály – velký, divadelní a taneční – zejména k pravidelným zkouškám, a skladové prostory. Prostory si zde k výuce pronajala také ZUŠ Morava. Plochu o rozloze 1 300 m² – celkem 24 místností – adaptoval na své náklady vlastník objektu s přihlédnutím k potřebám občanských sdružení a za průběžných konzultací s OK MMZ a statutárními zástupci jednotlivých občanských sdružení.

OK MMZ pokračoval ve spolupráci s církvemi při obnově sakrálních objektů a zejména při realizaci projektu na zpřístupnění sakrálních památek, který inicioval Zlínský kraj ve spolupráci s Arcibiskupstvím Olomouc s názvem Otevřené brány.

Dotace poskytnuté z rozpočtu statutárního města Zlína prostřednictvím OK – církve

příjemce dotace	účel	Kč
Římskokatolická farnost Štípa	odvlhčení a statické zajištění kostela	347 000
Římskokatolická farnost Štípa	Otevřené brány – honoráře průvodců	50 000
Římskokatolická farnost sv. Filipa a Jakuba Zlín	Otevřené brány – honoráře průvodců	40 000
Římskokatolická farnost sv. Filipa a Jakuba Zlín	oprava kaple sv. Václava na Kudlově	100 000
Farní sbor Česko-bratrské církve evangelické	Otevřené brány – honoráře průvodců	15 000

Kulturní fond

Statutární město Zlín poskytlo z Kulturního fondu města Zlína v roce 2011 dotace ve výši **4 001 710 Kč**.

O dotace žádaly právnické a fyzické osoby:

- neinvestiční dotace na nájemné prostor k pravidelné celoroční činnosti organizací a subjektů zajišťujících estetickou výchovu hudební, výtvarnou a taneční
- neinvestiční dotace na podporu kulturních akcí a projektů

Odbor kultury administroval smlouvy o poskytnutí dotací, kontroloval jejich vyúčtování, řádné vynaložení poskytnuté dotace a dodržení všech smluvních podmínek.

V roce 2011 činil celkový počet 137 žadatelů (což je o 20 % více než v předchozím roce 2010), bylo podáno 400 žádostí a uzavřeno 281 smluv na neinvestiční dotace.

Zastupitelstvo města Zlína schválilo dne 3. 11. 2011 usnesením čj. 36/8Z/2011 aktualizaci Pravidel pro poskytování a vyúčtování neinvestičních dotací z Kulturního fondu města Zlína.

Podpora kulturních aktivit mimo Kulturní fond města Zlína

Dotace poskytnuté z rozpočtu statutárního města Zlína prostřednictvím OK - kultura

příjemce dotace	účel	Kč
Filharmonie Bohuslava Martinů, o.p.s.	Festival Harmonia Moraviae	250 000
Městské divadlo Zlín, p. o.	Setkání 2011 Stretnutie	500 000
Camera Inkognita	Neznámá Země 2011	300 000
EMP MUSIC, s.r.o.	Czechtalent Zlín	100 000
FILMFEST, s.r.o.	Mezinárodní festival filmů pro děti a mládež Zlín 2011	4 900 000
Krajská knihovna Františka Bartoše, p. o.	místní funkce	2 315 000
Krajská knihovna Františka Bartoše, p. o.	nákup knižního fondu	800 000
Malenovické podhradí	Zlínské besedování	500 000
GOLDEN APPLE CINEMA	zajištění provozních činností	1 200 000
GOLDEN APPLE CINEMA	úklid sněhu ze střechy Velkého kina	40 000

Komise místní části Kudlov svěřila Odboru kultury realizaci výroby publikace ke 440. výročí založení Kudlova, publikace byla pořízena za 95 000 Kč. Prostředky byly vyčleněny ze sumy určené na místní záležitosti Kudlova na doporučení Komise místní části. Publikace je v prodeji za dotovanou cenu 99 Kč. Část z prostředků vynaložených na výrobu bude po prodeji publikace vrácena do rozpočtu města Zlína.

Kulturní komise Rady města Zlína

Odbor kultury organizačně zajišťoval činnost Kulturní komise Rady města Zlína. V roce 2011 se uskutečnilo 10 zasedání. Na květnovém zasedání byl schválen nový Jednací řád.

Členové komise se na svých zasedáních zabývali problematikou využití objektů SMZ, projektem Zlín – město designu (UNESCO), návrhy a připomínkami k propojení redakční rady Magazínu Zlín a webu SMZ. Projednávali akce konané SMZ a předkládali náměty k ostatním akcím konaným na náměstí Míru. Vyjadřovali se k připravované novele OZV SMZ č. 33/2004 o kulturních a sportovních podnicích.

Komise si jako nejdůležitější cíl vytýčila budoucí využití budovy někdejší občanské školy, nyní sídla Krajské knihovny Františka Bartoše. Počítá se s odstěhováním provozu knihovny v roce 2013.

Předseda komise představil členům řadu hostů a jejich činnost v kulturní oblasti jako např. MgA. Petra Michálka, Martina Juříka, Ing. Pavla Veleva, PhDr. Zdeňku Friedlovou, Mgr. Martinu Hnilíčkovou, Ing. Jiřího Darona, PhDr. Václava Mílka a další.

Komise pro spolupráci města a státní památkové péče Rady města Zlína

OK organizačně zajišťoval činnost Komise pro spolupráci města a státní památkové péče Rady města Zlína. Rada města Zlína dne 20. 12. 2010 na svém 10. mimořádném jednání usnesením č. j. 11/10MR/2010 zřídila jako svůj iniciativní a poradní orgán komisi, jejímž předsedou je Ing. arch. František Petr. Komise má 15 členů, převážně odborníků.

Dne 24. 2. 2011 byla Komise pro spolupráci města a státní památkové péče rozdělena do tematických pracovních skupin.

1. skupina: Městská památková zóna Zlín – obytné čtvrti

Karel Markytán, Ing. arch. Jiří Jílek, Prof. Ing. Josef Polášek, Ph.D., Ing. arch. Pavel Martinek, Ing. arch. František Petr

2. skupina: Městská památková zóna Zlín – tovární areál

Mgr. Miroslav Kašný, Prof. Ing. arch. Helena Zemánková, PhDr. Jana Spathová, Ing. arch. Pavel Chládek, Ing. arch. František Petr

3. skupina: Památník Tomáše Bati

Mgr. Miroslav Kašný, PhDr. Irena Ondrová, Ing. Petr Všecka, Ing. arch. Ivan Bergmann, ak. soch. Radim Hanke, Ing. arch. František Petr

4. skupina: Solitery

Karel Markytán, Ing. Karla Suchá, Vojtěch Pešina, Ing. Petr Všecka, PhDr. Irena Ondrová, Ing. arch. František Petr

Komise pro spolupráci města a státní památkové péče se sešla v roce 2011 celkem jedenáctkrát. Mimo to probíhaly užší schůzky pracovních skupin nezávisle na řádných jednáních komise.

Komise se intenzivně zabývala pojmenováním a projednáním problémů Městské památkové zóny Zlín a její doporučující stanoviska převzala a v naprosté většině schválila Rada města Zlína. Ve věci výjimečných projektů doporučila k projednání Zastupitelstvem města Zlína.

Usnesení Rady města Zlína ze dne 3. 10. 2011, čj. 82/20R/2011 ve znění: "Rada města Zlína schvaluje záměr na zpracování regulačního plánu továrního areálu Baťa – Svit, doporučuje při formulaci zadávacích podmínek pro zpracování regulačního plánu továrního areálu Baťa – Svit spolupracovat s oddělením urbanismu a architektů Magistrátu města Zlína a s Komisí pro spolupráci města a státní památkové péče RMZ."

Usnesení Rady města Zlína ze dne 20. 6. 2011 čj. 4/9MR/2011 ve znění: "Rada města Zlína bere na vědomí závěry Komise pro spolupráci města a státní památkové péče RMZ o současném stavu obytných čtvrtí Městské památkové zóny Zlín a jeho příčinách, schvaluje

– záměr na zřízení Fondu na podporu obnovy obytných čtvrtí Městské památkové zóny Zlín, ze kterého bude příspěvek určen na:

1. zachování urbanistické struktury obytných čtvrtí Městské památkové zóny Zlín,
2. obnovu původní materiálové skladby obytných čtvrtí Městské památkové zóny Zlín,
3. revitalizaci zeleně obytných čtvrtí Městské památkové zóny Zlín;

– záměr na zadání zpracování regulačních plánů obytných čtvrtí Městské památkové zóny Zlín s důrazem na rekonstrukci obslužného dopravního skeletu včetně ploch k dopravě v klidu v pořadí: Letná, Zálešná, Podvesná, Díly, pověřuje Komisi pro spolupráci města a státní památkové péče RMZ spoluprací s oddělením urbanismu a architektů Magistrátu města Zlína při zadání podmínek pro zpracování regulační studie, která se stane podkladem pro regulační plány obytných čtvrtí Městské památkové zóny Zlín."

Usnesení Rady města Zlína ze dne 17. 10. 2011, čj. 52/21R/2011 ve znění: "Rada města Zlína bere na vědomí usnesení Vlády ČR č. 562 ze dne 20. 7. 2011 a Koncepti památkové péče na léta 2011–2016, zejména dopady realizace cíle č. 1 na výtěžnost daně z nemovitosti ve městě Zlíně, schvaluje nesouhlasné stanovisko k plošným úlevám na dani z nemovitosti pro majitele nemovitostí v městských památkových zónách, pověřuje náměstka primátora Mgr. Miroslava Kašného jednáním s ministerstvem kultury."

Usnesení Zastupitelstva města Zlína ze dne 15. 12. 2011, čj. 11/9Z/2011 ve znění: "Zastupitelstvo města Zlína schvaluje

- záměr navrátit Památník T. Bati do původní podoby,
- záměr obnovit území v okolí Památníku T. Bati,
- záměr založit obecně prospěšnou společnost pro rekonstrukci Památníku T. Bati."

V průběhu roku 2011 skupina projednávala zejména systémové uchopení urbanistické struktury památkově chráněných částí města Zlína a zvláštní zřetel věnovala plánované stavební činnosti v někdejších továrních areálech Baťa – Svit.

Kulturní a sportovní akce veřejnosti přístupné

Do samostatné působnosti obce náleží oznamování konání akce na veřejném prostranství na základě OZV č. 33/2004 o sportovních a kulturních podnicích a OZV č. 6/2009, kterou se mění OZV č. 33/2004. Vyhláškou je dána povinnost ohlašovat městu kulturní a sportovní akce na veřejných prostranstvích, nebo v prostorách uzpůsobených pro kulturní a sportovní účely po 22. hodině.

Dne 8. 8. 2011 byla radou odsouhlasena novela OZV č. 33/2004 o sportovních a kulturních podnicích, změněna byla příloha č. 1 a č. 2 vyhlášky, ve kterých jsou uvedena veřejná prostranství s povoleným konáním kulturních a sportovních akcí, cirkusů a lunaparků. Změna vyhlášky byla vyvolána novým stavem ve věci využívání veřejných prostranství (doplnění o prostor mezi Kongresovým centrem Zlín a sousední budovou UTB na ul. T. Bati a ul. Gahurovou, doplnění lokality pro pořádání cirkusu, a to prostor veřejné zeleně mezi ulicemi Gahurovou a ulicí Výletní – bývalá zahrada vily T. Bati, doplnění lokality pro lunaparky na parkovišti severozápadně od křižovatky ul. Gahurova a tř. T. Bati – bývalé autobusové nádraží). Tato novela dosud nebyla projednána a schválena Zastupitelstvem města Zlína.

V roce 2011 OK evidoval cca 182 ohlášení akcí veřejnosti přístupných. Jednotlivé oznámené akce byly zveřejňovány v průběhu celého roku 2011 na webu města Zlína v sekci kalendář.

V roce 2011 bylo Radou města Zlína projednáno a schváleno cca 92 výjimek pro oznámené akce veřejnosti přístupné (výjimka ze zákazu konzumace alkoholu, výjimka pro dobu ukončení akce po 22. hodině a výjimka pro užití veřejných prostranství nevytvořená vyhláškou pro akce).

Péče o majetek města

Do péče o drobnou sakrální a memoriální architekturu (Boží muka, křížky, sochy, které jsou v majetku města) bylo v roce 2011 vloženo celkem 592 000 Kč a OK spolupracoval při obnově s komisemi místních částí:

- Plastika J. A. Bati, Zlín, oprava plastiky – 91 300 Kč
- Plastika Dialog VIII od Václava Nepraše, Zlín, oprava plastiky – 9 720 Kč
- Kaple v obci Zlín–Louky – oprava zařízení elektrického zvonu – 1 930 Kč
- Památník Jaroslavice, oprava kamenné podezdívky – 5 280 Kč
- Socha Anděla strážce ve Štípě, v roce 2010 zahájeno restaurování a přemístění kulturní památky po havárii, – práce dokončeny v roce 2011 – 195 720 Kč
- Socha anděla, Zlín–Malenovice, oprava pískovcového reliéfu – 62 000 Kč
- Boží muka před areálem Zoo Lešná, oprava kulturní památky – 106 150 Kč
- Kříž ve Zlíně–Přílukách, obnova kříže – 13 000 Kč
- Kříž v obci Lhotka, obnova kříže – 106 500 Kč

OK administroval dotační titul Ministerstva kultury ČR poskytovaný prostřednictvím Zlínského kraje s názvem Program regenerace městských památkových rezervací a městských památkových zón. V rámci programu v roce 2011 byla provedena obnova v celkové hodnotě 1 197 071 Kč, z toho příspěvek MK ČR činil 598 535 Kč. Příspěvek na zvýšené náklady spojené s údržbou a obnovou kulturních památek byl použit na akce:

Obnova anglických dvorků podél budov Městského divadla, tř. T. Bati č. p. 4091, dokončení 598 535 Kč.

Oprava a údržba objektů statutárního města Zlína ve správě OK

Krajská knihovna Františka Bartoše	124 928,16
Budova Expozice baťovského bydlení	22 109,10
Dům umění	104 780
Opravy památek v majetku města	592 000
Kina	298 361,60
Budova Kolektivního domu – KIZ Alternativa	218 560

Spolupráce s obcemi ve správním obvodu města Zlína

OK administroval dotační titul Ministerstva kultury ČR Program obnovy památek prostřednictvím obcí s rozšířenou působností. OK přijímal a kontroloval žádosti o finanční spoluúčast při obnově kulturních památek, projednal s pracovní skupinou programu rozdělení alokované částky mezi jednotlivé žadatele a tento návrh včetně odůvodnění výše rozdělených částek odesílal na MK ČR. Dále po skončení příslušných akcí obnovy památek kontroloval správnost a úplnost vyúčtování akcí a všechna vyúčtování odesílal na MK ČR.

V roce 2011 byly alokované finanční prostředky ve výši 720 000 Kč rozděleny mezi 2 žadatele.

Žadatel (vlastník) – akce	celkové náklady	podpora z Programu
ŘKF Velký Ořechov – obnova fasády kostela, 2. etapa	1 146 538	520 000
ŘKF Březnice – obnova fasády	617 347	200 000

Státní správa

Evidence válečných hrobů a pietních míst

Dle § 4 zákona č. 122/2004 Sb., o válečných hrobech a pietních místech Odbor kultury provádí centrální evidenci válečných hrobů a pietních míst na území obcí s rozšířenou působností. Každoročně je nutné dle zadání Ministerstva obrany elektronickou evidenci doplňovat z důvodu jejího rozšíření o nové funkcionality, určitá část této evidence je zpřístupněna veřejnosti. V průběhu roku probíhala spolupráce se starosty obcí ve správním obvodu města Zlína a ostatními vlastníky hrobů a pamětních desek za účelem zajištění patřičné péče. Probíhá komunikace s občany, OK se vyjadřuje k jejich připomínkám a dotazům, upřesňuje stávající údaje. Celkem je zaevidováno 77 válečných hrobů a pietních míst.

V říjnu byla provedena kontrola výkonu státní správy na úseku válečných hrobů pracovníky Ministerstva obrany přímo v terénu. Bylo shledáno, že u všech válečných hrobů ve správním obvodu SMZ je zabezpečena odpovídající péče a nebyla navrhována žádná nápravná opatření.

Památková péče

Na území správního obvodu obce Zlín se nacházejí dvě vyhlášené Městské památkové zóny – Zlín a Fryšták. Památková zóna je území sídelního útvaru nebo jeho části

s menším podílem kulturních památek, historického prostředí nebo část krajinného celku, které vykazují významné kulturní hodnoty a jsou zde určeny podmínky jejich ochrany. To v praxi znamená, že veškeré nové stavby, přístavby, stavební úpravy, drobné stavby, úpravy stavebního charakteru na pozemcích, které jsou v této zóně, musí podle zákona č. 20/1987 Sb., o státní památkové péči, posoudit správní orgán, kterým je Magistrát města Zlína – Odbor kultury. V průběhu řízení je záměr stavebníka konzultován s odborným garantem Národního památkového ústavu a po jeho vyjádření vydá oprávněná úřední osoba OK MMZ závazné stanovisko, které určuje podmínky závazné pro provedení zamýšlených stavebních úprav nebo stavby.

V roce 2011 bylo v souladu se zákonem č. 20/1987 Sb., o památkové péči, v platném znění řešeno celkem 264 úkonů, z toho 69 závazných stanovisek jako samostatná rozhodnutí ve věci, 147 závazných stanovisek dotčeného orgánu, 28 podkladů dotčeného orgánu pro koordinovaná závazná stanoviska v souladu se zákonem č. 500/2004 Sb., o správním řízení, v platném znění, 1 vyjádření ke zrušení prohlášení věci kulturní památkou, 13 podkladů pro územní plánovací dokumentaci, 6 opravných prostředků podaných do závazných stanovisek vydaných dotčeným orgánem (přezkum). Počet úkonů je podchycen v ročním výkazu NIPOS o výkonech veřejné správy v přenesené působnosti týkající se státní památkové péče za rok 2011.

Dále bylo v roce 2011 provedeno 612 dalších úkonů (vyjádření bez vydání podkladu pro koordinovaná závazná stanoviska, vyjádření k územnímu plánu, vyjádření k pozemkům v majetku SMZ, konzultační vyjádření, osobní konzultace se žadateli a projektanty, prohlídky na místě atd.), které souvisí s agendou památkové péče sledovaného roku 2011. Počet úkonů byl podchycen v Benchmarkingové iniciativě 2005.

Referenti památkové péče

- sledují na 126 nemovitých objektů, zapsaných v Ústředním seznamu kulturních památek ČR (viz web města Odbor kultury), a 126 movitých kulturních památek, které se nacházejí ve správním obvodu statutárního města Zlína (29 obcí)
- sledují městskou památkovou zónu Zlín a Fryšták a ochranná pásma 4 kulturních památek
- vyjadřují se ke všem řízením v rámci koordinovaných závazných stanovisek za státní památkovou péči
- projednávají návrhy zadání změn územního plánu ve správním obvodu města Zlína (29 obcí) a upozorňují na lokality s archeologickými nálezmi a chráněná území
- vydávají stanoviska k návrhu zadání změn územního plánu ve správním obvodu města Zlína
- účastní se kontrolních dnů při restaurování a obnově památkově chráněných objektů a objektů památkového zájmu nebo objektů na území, v němž památková péče uplatňuje svůj zájem
- účastní se kolaudačních řízení, řízení o odstranění staveb, řízení o změně užívání staveb
- vyjadřují se k návrhům na zápis objektů do Ústředního seznamu kulturních památek a k vyjmutí objektů ze seznamu z důvodů ztráty památkových hodnot

Správa a evidence výherních hracích přístrojů

Odbor kultury zajišťoval výkon přenesené působnosti státní správy v oblasti výherních hracích přístrojů (VHP), včetně ověřování podmínek stanovených k provozování platnými předpisy.

Výkon státní správy je určen:

- zákonem č. 202/1990 Sb., o loteriích a jiných podobných hrách, ve znění pozdějších předpisů,

- zákonem č. 500/2004 Sb., správní řád
- vyhláškou MF č. 223/1993 Sb., o hracích přístrojích
- zákonem č. 280/2009 Sb., daňový řád
- zákonem č. 250/2000 Sb., o rozpočtových pravidlech územních rozpočtů

Provozovatelé výherních hracích přístrojů odvádějí do pokladny obce dle § 4 zákona č. 202/1990 Sb., o loteriích a jiných podobných hrách, část výtěžku z provozovaných výherních hracích přístrojů dle § 18 odst. 4 zákona č. 202/1990. Část výtěžku je určena citovaným zákonem na veřejně prospěšný účel. Výtěžek z provozování výherních hracích přístrojů je provozovateli odváděn 1x za rok v prvním pololetí kalendářního roku po uzavření vyúčtování provozu všech provozovaných her. Částka je součástí rozpočtu obce a je použita v souladu s § 4 zákona č. 202/1990 na veřejně prospěšný účel, tzn. na sociální, zdravotní, sportovní, ekologický, kulturně–výchovný, nebo jinak veřejně prospěšný účel. Rozhodné období pro výpočet části výtěžku je rok 2010. Částka získaná na veřejně prospěšné účely v roce 2011 činila 2 189 000 Kč.

Na území města Zlína bylo v roce 2011 vydáno 166 známek, což odpovídá počtu 152 povolených hracích přístrojů, (18 VHP na 3 měsíce, 131 VHP na 6 měsíců a 3 VHP na 12 měsíců), 11 známek pro Jackpot a 3 známky pro duplikát (ztráta 3 známek). Vydáno bylo 68 rozhodnutí, z toho 60 rozhodnutí ve věci povolení provozování VHP, 1 rozhodnutí ve věci výměny známky VHP (duplikátu), 7 rozhodnutí ve věci změny zodpovědných osob, VHP byly provozovány 13 podnikatelskými subjekty v 26 provozovnách.

Provozování výherních hracích přístrojů podléhá správnímu poplatku stanovenému zákonem č. 634/2004 Sb., o správních poplatcích, ve znění pozdějších předpisů takto:

- 10 000 Kč provoz VHP na 3 měsíce
- 16 000 Kč provoz VHP na 6 měsíců
- 30 000 Kč provoz VHP na 12 měsíců

V roce 2011 správní orgán vybral správní poplatek z VHP ve výši 989 000 Kč. Je to částka, ponížená o 50% podíl, který se odvedl Finančnímu úřadu ve Zlíně. Tento 50% podíl náleží státu podle § 7 odst. 2 zákona č. 250/2000 Sb., o rozpočtových pravidlech územních rozpočtů.

Dodržování podmínek provozování VHP podléhá systematické kontrole výherních hracích přístrojů přímo v provozovnách na území města Zlína. Na základě dohody o pracovní činnosti je kontrola prováděna pověřenými pracovníky na sjednanou činnost, tzn. kontrolu dodržování ustanovení zákona č. 202/90 Sb., o loteriích a jiných podobných hrách, v souladu se zákonem 552/1991 Sb., o státní kontrole. V roce 2011 bylo provedeno celkem 7 kontrol (kontrola = kontrolní den), prověřeno bylo 288 výherních hracích přístrojů v 56 provozovnách. O všech kontrolách byl vyhotoven kontrolní protokol.

V roce 2011 město Zlín postupovalo podle platné legislativy a vybíralo místní poplatek za provozovaný výherní hrací přístroj a jiné technické herní zařízení povolené MF ČR. Je v platnosti Obecně závazná vyhláška č. 4/2010 o místním poplatku za provozovaný výherní hrací přístroj nebo jiné technické herní zařízení, podle které město Zlín vybírá poplatky za provozovaný výherní hrací přístroj nebo jiné technické herní zařízení provozované na území města Zlína. Sazba poplatku za každý VHP či jiné technické herní zařízení činí na čtvrt roku 5 tis. Kč. Celková částka uhrazeného místního poplatku v roce 2011 z výherních hracích přístrojů a také z jiných technických herních zařízení činí 11 296 tis. Kč. Došlo tak k meziročnímu nárůstu v příjmu místních poplatků o 6 mil. Kč oproti rozpočtovanému příjmu místních poplatků z VHP a JTHZ. Provozováno je cca 715 jiných technických herních zařízení u 26 provozovatelů jiných technických herních zařízení.

Alternativa–kulturní institut Zlín

Od roku 2003 je Alternativa–kulturní institut Zlín jak nedílnou součástí zlínské kultury, tak i společensko–vzdělávací institucí. Organizačně je Alternativa začleněna pod Odbor kultury Magistrátu města Zlína.

Jednou z hlavních aktivit Alternativy je výstavní činnost. V této oblasti pokračuje dlouhodobý projekt "Výstavy k významným životním jubileím výtvarníků zlínského regionu". V roce 2011 Alternativa–kulturní institut Zlín prezentovala v rámci tohoto projektu zlínskou výtvarnici Naděždu Čančíkovou výstavou Ohlédnutí a zlínského sochaře, básníka a výtvarníka Jaroslava Kovandu výstavou pod názvem Obrazy, sochy, knihy. Tato výstava byla součástí nově vzniklého projektu Galerijní a muzejní noc ve Zlíně, do kterého se Alternativa aktivně zapojila besedou pro veřejnost s autorem.

Univerzita Tomáše Bati představila práce svých studentů a pedagogů na již tradiční výstavě Animatoráma '11, která probíhá v Alternativě každým druhým rokem, a výtvarnou činností se v Alternativě prezentoval pedagog zlínské univerzity Ivan Titor, výstavou Obrazy.

Výstava Romana Hudziece Albánie byla součástí každoročně pořádaného festivalu o cestování a sbližování kultur Neznámá Země. Součástí jubilejního XV. ročníku festivalu byly tradičně návštěvnický velmi úspěšné besedy s významnými hosty, např. Rudolfem Švaříčkem, Miroslavem Zikmundem, Miroslavem Stinglem, Lucií Výbornou a dalšími.

Alternativa–kulturní institut Zlín se snaží ve svém dramatickém plánu dlouhodobě věnovat sociální problematice. Dalším krokem v této činnosti byla výstava uznávaného fotografa Jindřicha Štreita Cesta ke svobodě. Výstava poukazovala na problematiku drog a dokumentovala jeden z mnoha osudů těchto uživatelů. Velký zájem u veřejnosti měla beseda s autorem fotografií Jindřichem Štreitem, která byla součástí vernisáže. V souvislosti s tématem výstavy Alternativa oslovila střední a základní školy ke dvěma pořádaným besedám ohledně prevence drogových závislostí se sociálním pracovníkem a terapeutem Františkem Šuranským. Besed se zúčastnili převážně studenti středních škol. V příštích letech by Alternativa ráda školy do takových projektů více aktivně zapojovala.

Mladí začínající tvůrci se v Alternativě prezentují svými pracemi a projekty každým rokem. Deset talentovaných fotografů představilo své práce na výstavě pod názvem Devatero očima. Alternativa se také stala součástí akce, za níž stojí kolektiv mladých ambiciózních autorů. Kulturák je název multizánrového festivalu, na kterém se představili tvůrci z jednotlivých oblastí, jak kultury, tak i výtvarného a užitého umění. V Alternativě to byla autorská výstava knižního designu a komorní koncerty mladých hudebních skupin Zapaska, DURA&Blues a JUDITY Kaššovicové.

Krátkodobá výstava reprodukcí fotografií Textil v lidové tvorbě, Výroční obyčej a lidové umění, byla součástí uvedení stejnojmenných národopisných knih k 120. výročí narození etnografa Antonína Václavíka.

Celý měsíc měli občané Zlína možnost zhlédnout vystavené návrhy prací veřejných architektonických soutěží Revitalizace Gahurova prospektu – předprostor kulturního a univerzitního centra, Rekonstrukce podchodu na náměstí Práce ve Zlíně a Revitalizace prostoru parku Komenského. Výstavy byly návštěvnický velmi úspěšné a patřily spolu s výstavou archíválií a soch a grafik Oldřicha Kulhánka a Petera Nižňanského k nejnávštěvovanějším v roce 2011.

Mimořádná výstava ve spolupráci s pražskou galerií La Femme, Přátelské setkání, byla realizována přímo pro Alternativu již od roku 2009. Návštěvníci výstavy měli možnost zhlédnout díla našich předních uznávaných výtvarníků, grafiky a kresby Oldřicha Kulhánka a unikátní

sochy Petera Nižňanského. Jsme velmi rádi, že se podařilo výstavu těchto výtvarníků, o kterou jsme již dlouho usilovali, představit zlínské veřejnosti.



V rámci dlouhodobého projektu o historii Zlína vznikla opět ve spolupráci s Moravským zemským archívem Klečůvka rozsáhlá výstava o historii továrního areálu Svit. Výstava dobových fotografií rozdělená do čtyř tematických celků byla doplněna žánrovými fotografiemi areálu zlínského fotografa Michala Girgela, který fotografoval areál od roku 1990. Výstavy o historii Zlína, které doposud v Alternativě proběhly, byly vždy hodně navštěvovány. Rozhodli jsme se proto, že návštěvníkům dáme možnost prodloužit trvání výstavy v Galerii II. patro v budově zlínské radnice a zapůjčením kompletu fotografií Zlínskému kraji v lednu 2012.

Od roku 2007 se Alternativa v rámci prostorových a technických možností postupně hudebně vyhranila a každoročně pořádá několik jazzových koncertů předních českých i zahraničních hudebníků, ale také mladých začínajících muzikantů, které mají u návštěvníků velkou oblibu. V roce 2011 v Alternativě vystupovali Walter Phishbacher NY3, Melanie Scholtz, Vicki Genfan, František Uhlíř, Jaromír Helešic, Darko Jurkovič.



V žánru vážné hudby byla Alternativa spolupřátelkou koncertu Stadlerova kvarteta. Koncerty tohoto druhu jsou v Alternativě pořádány v menším rozsahu.

Prostor ke koncertní činnosti zde již tradičně nacházejí i základní umělecké školy. Nejvíce Alternativu využívala Základní umělecká škola Jižní Svahy – Okružní, Základní umělecká škola Morava a Hudební škola Yamaha. Se základní uměleckou školou Jižní Svahy – Okružní máme velmi dobré zkušenosti při zajišťování hudebního doprovodu na vernisážích výstav.

Od roku 2010 pokračuje nově vzniklá spolupráce s vydavatelstvím Host, s.r.o., jejímž předmětem je pořádání cyklu čtení autorů a nově vydaných knih v tomto prestižním vydavatelství. V letošním roce představila své nové knihy mladá autorka Radka Denemarková.

Dalším pokračujícím projektem, který vznikl v Alternativě, je cyklus pořadů Černý večer s Mirkem Černým a... Ústřední postavou pořadu je Mgr. Miroslav Černý, pedagog, hudební skladatel, výtvarník. Společně se svým hostem představují jeho hudební či výtvarnou produkci. Hosty Miroslava Černého v jednotlivých tematických večerech byli výtvarník Petr Níkl a muzikant a multiinstrumentalista Vladimír Franz.

Zcela novým typem pořadu, kterým bychom chtěli obohatit programovou škálu Alternativy, je rovněž cyklus, tentokrát besed pod názvem Na vlnách s posluchači a Marií Woodhamsovou. Jednotlivým prvkem je osoba Marie Woodhamsové, redaktorky Českého rozhlasu, stanice Radiožurnál, působící v Rakousku, která si zve hosty a vede s nimi neformální rozhovor. Do besedy jsou aktivně zapojeni také posluchači a formou dotazů spoluvytváří dramaturgii večera. V Alternativě se uskutečnil tzv. pilotní díl, kdy byla osobnost rakouské žurnalistky představena, a druhá beseda s hostem pořadu – bývalým šéfkuchařem hotelu Sacher, Jaroslavem Müllerem.

V Alternativě probíhá řada seminářů, školení a konferencí. Cyklus vzdělávání pedagogických pracovníků, který organizuje Národní institut pro další vzdělávání ve Zlíně, dále konference zdravotních sester, konference Muzeum a škola pořádané Muzeem Jihovýchodní Moravy, konference Duhová kulička v rámci Mezinárodního festivalu pro děti a mládež, meditační kurzy, muzikoterapie a další.

Alternativa poskytla své prostory 8 akcím Magistrátu města Zlína. Např. vyhlášení výsledků Rozkvetlé město, zasedání kulturní komise, seminář k inventarizaci, Mezinárodní festival outdoorových filmů.

Akce v roce 2011

Výstavy celkem	12
z toho profesionální umělci	10
jiné	2
Přednášky a semináře	40
Besedy	20
Ostatní společenské akce	22
Tiskové konference a zasedání	6
Koncerty	10
Koncerty ZUŠ	34

Počty akcí a návštěvníků

rok	počet akcí	Počet návštěvníků
2009	101	12 000
2010	128	13 023
2011	144	15 398

Od svého vzniku v září 2003 do roku 2010 Alternativa pro své spoločnice nabídla více než 894 akcí s návštěvností 109 398 lidí.

ODBOR PRÁVNÍ

Mgr. Lucie Hofrichterová, vedoucí odboru

Odbor právní Magistrátu města Zlína vykonává jak činnost v rámci samosprávy, tak v rámci státní správy.

Oddělení přestupkové

Agenda státní správy je vykonávána zejména oddělením přestupkovým Odboru právního, které jako správní orgán projednává přestupky, a to především přestupky občanů proti veřejnému pořádku, proti občanskému soužití a proti majetku, které jsou upraveny zákonem o přestupcích, a dále také přestupky na úseku zbraní a střeliva. Přestupky projednávají pracovníci přestupkového oddělení ve správním řízení, ale taktéž ve zkráceném příkazním řízení, tj. bez zahájení správního řízení a následného ústního jednání, nebo formou blokového řízení, kdy je možné pokutu zaplatit přímo při ústním jednání. Tento postup je mj. doporučován ze strany nadřízených orgánů (např. při školeních prováděných pracovníky Ministerstva vnitra ČR), a to z důvodu nižší časové náročnosti a ekonomičnosti řízení, a to i přes skutečnost, že sankce, které lze ve zkráceném příkazním či blokovém řízení uložit, jsou v porovnání se sankcemi ukládanými ve správním řízení nižší. I přesto je tento postup mnohem ekonomičtější než uložení vyšší pokuty, která poté nemusí být uhrazena či ani následně vymožena a náklady na projednání přestupku ve správním řízení nejsou tedy ani z části umoženy.

Na základě veřejnoprávních smluv projednává přestupkové oddělení taktéž přestupky pro některé obce, které spadají do správního obvodu statutárního města Zlína jako obce s rozšířenou působností.

V působnosti přestupkového oddělení je rovněž vyhotovováni zpráv o občanech pro orgány činné v trestním nebo občansko-právním řízení. Přestupkové oddělení rovněž vede řízení ve věcech správních deliktů a rozhoduje ve věcech ochrany pokojného stavu podle § 5 občanského zákoníku.

Právní agenda, nové oddělení veřejných zakázek

Výkon samosprávné agendy je prováděn Odborem právním zejména na základě usnesení zastupitelstva a rady města v souladu se zákonem o obcích a dalšími právními předpisy ČR. Při výkonu samosprávy spolupracuje Odbor právní téměř se všemi odbory a samostatnými odděleními Magistrátu města Zlína, a to zejména v oblasti tvorby smluv včetně zajištění jejich řádného schválení příslušným orgánem obce. Právníci Odboru právního zastupují město Zlín v soudních řízeních či správních řízeních před ostatními orgány státní správy, pomáhají řešit stížnosti občanů, k jejichž vyřízení jsou příslušné útvary zlínského magistrátu, a účastní se jednání na odborech či u představitelů samosprávy, při nichž je vhodná účast osoby s právním vzděláním. Odbor právní velkou měrou spolupracuje také na tvorbě místních právních předpisů, tj. obecně závazných vyhlášek a nařízení města. Obecně lze říci, že Odbor právní poskytuje veškerou potřebnou právní pomoc jednotlivým odborům Magistrátu města Zlína, orgánům města (zastupitelstvu, radě) a jednotlivým představitelům samosprávy. Na Odboru právním je taktéž vedena tzv. centrální evidence smluv, tzn. evidence veškerých smluv, jejichž jednou ze smluvních stran je statutární město Zlín, a dále evidence obecně závazných vyhlášek a nařízení vydaných v působnosti města.

V roce 2011 byla provedena organizační změna, kterou bylo v Odboru právním zřízeno oddělení veřejných zakázek za účelem postupné specializace pracovníků tohoto oddělení na tuto velmi specifickou, odborně náročnou a neustále se rozvíjející oblast práva. Úkolem pracovníků tohoto oddělení je

kompletní metodická pomoc odpovědným odborům Magistrátu města Zlína v rámci procesu zadávání veřejných zakázek statutárního města Zlína, od přípravy zadávacího či výběrového řízení po uzavření smlouvy s vybraným dodavatelem, případně jejich změn.

Oddělení vymáhání pohledávek

V roce 2011 pokračovalo dotváření a posléze stabilizace činnosti oddělení vymáhání pohledávek, které bylo vytvořeno v roce 2010 na základě dlouhodobého požadavku systémového řešení správy pohledávek města Zlína, jehož dosavadní nesytemovost a roztržitost byly považovány vedením města, magistrátu i samotnými občany za citelný problém.

Oddělení vymáhání pohledávek zajišťuje vymáhání pohledávek statutárního města Zlína vzniklých z titulu výkonu samostatné i přenesené působnosti. Zabezpečuje tedy vymáhání pohledávek vzniklých zejména z pokut, daňových nedoplatků a ostatních správních rozhodnutí, ale také dlužného nájemného z bytů a nebytových prostor či jiných pohledávek vzniklých statutárnímu městu Zlínu za fyzickými či právními osobami. Na základě podkladů předaných příslušnými útvary zajišťuje a provádí potřebné úkony k vymožení spravovaných pohledávek včetně příslušenství a v souladu s obecně závaznými předpisy podává návrhy na vymáhání pohledávek u soudu, návrhy na nařízení exekuce, přihlášení pohledávek do dědického řízení a veřejných dražeb, uplatňuje pohledávky při prohlášení konkurzu nebo likvidaci či zrušení společnosti, při insolvenčním řízení. Daňové nedoplatky vymáhá toto oddělení vlastními silami daňovou exekucí.

Organizační změnou účinnou od 1. 9. 2011 bylo z oddělení vymáhání pohledávek vyčleněno a nově zřízeno středisko místních poplatků, které bylo přiřazeno pod Odbor životního prostředí a zemědělství Magistrátu města Zlína.

V souvislosti s ukončením spolupráce statutárního města Zlína se Správou domů Zlín, spol. s r.o., při správě bytů a nebytových prostor v majetku města Zlína, přešlo od 1. 11. 2011 pod oddělení vymáhání pohledávek také vymáhání dlužného nájemného z bytů, nebytových prostor, garáží a služeb spojených se správou bytového fondu.

Hodnocení činnosti odboru

Oddělení přestupkové Odboru právního se dlouhodobě snaží o kvalitní fungování ve věci výkonu samosprávy i státní správy. Odborně způsobilé pracovníce oddělení se řídí zákony, které jejich činnost upravují, kdy kompetentně přistupují k řešení jim svěřených úkolů. Snaží se o vstřícný přístup k občanům a při řešení jednotlivých kauz spolupracují s jinými útvary Magistrátu města Zlína.

V posledních letech docházelo k průběžnému zvyšování počtu došlých oznámení o přestupku, v roce 2011 však došlo ke snížení počtu došlých přestupků na hodnoty roku 2007. Případy však byly závažnějšího charakteru, kdy bylo mnohem méně případů odložených a postoupených. Výsledkem tedy byla ta skutečnost, že ačkoliv se počet došlých přestupků téměř shodoval s rokem 2007, počet odložených či postoupených případů se snížil a naopak se navýšil počet přestupků, které byly vyřízeny ve správním řízení, blokově či v řízení příkazním. Velký nárůst byl patrný v oblasti přestupků proti veřejnému pořádku. Dále jsou poměrně časté přestupky proti občanskému soužití (kdy se jedná zejména o schválnosti, fyzická napadení a ublížení na cti urážkou) a přestupky proti majetku (krádeže).

I přesto, že přestupků proti občanskému soužití, které byly správním orgánem projednány, je méně než v roce 2010, je zřejmý nárůst přestupků proti občanskému soužití, přestupků ublížení na cti urážkou. Občané často využívají ust. § 68 zákona o přestupcích, kdy podají návrh na projednání, a to i přesto, že jim v případě zastavení řízení (v zákonem stanovených případech) hrozí povinnost hradit náklady správního řízení, které v současné době činí 1 000 Kč. Dále pak narůstá agresivita účastníků řízení, případně svědků,

kteří nemají status účastníka řízení, neboť jim dle zákona nepřísluší, i když je to správnímu orgánu často vytýkáno. S častým nepochopením občanů se setkávají pracovníce oddělení při odmítnutí poskytnutí žádaných informací či učinění určitého úkonu, ač se jedná o jediný možný postup odpovídající zákonu.

Součástí hodnocení činnosti odboru v loňském roce je v oblasti přestupkové sekce také zveřejnění statistických údajů ve srovnání s předchozími lety:

	2006	2007	2008	2009	2010	2011
Počet došlých oznámení	913	1 306	1 488	1 556	1 486	1 330
Postoupeno, odloženo	473	586	586	592	672	512
Vyřízeno ve správním řízení, blokově, v příkazním řízení	330	501	847	929	818	797
Uloženo na pokutách a nákladech řízení v Kč	181 850	298 350	593 100	760 400	805 700	595 800
Počet odvolání	16	23	12	14	23	11
Z toho: potvrzeno	1	12	2	5	11	3
změněno nebo zrušeno	8	2	3	8	9	6

	2006	2007	2008	2009	2010	2011
veřejný pořádek	11,50 %	7,50 %	7,91 %	7,50 %	7,30 %	12,60 %
občanské soužití	41,50 %	45,00 %	38,08 %	34,50 %	42,30 %	39,80 %
majetek	42,00 %	39,50 %	52,12 %	56,50 %	48,40 %	45,00 %
ostatní	5,00 %	8,00 %	1,89 %	1,50 %	2,00 %	2,60 %

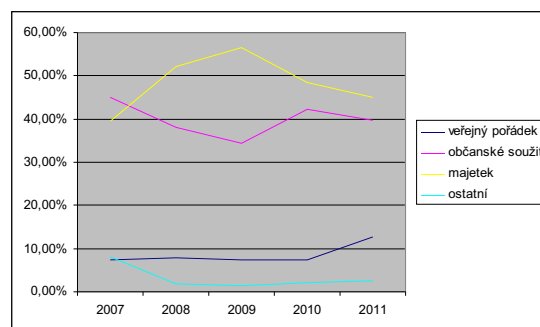
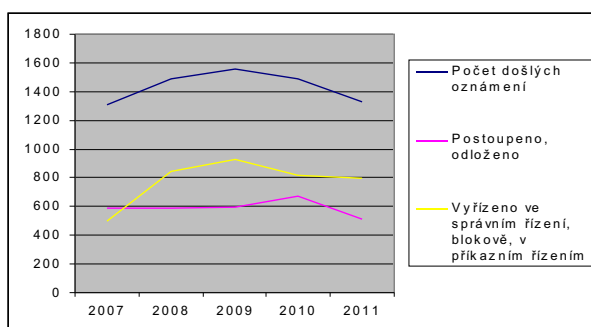

Počet došlých oznámení o přestupcích se oproti předchozím letům snížil. Oproti tomu se však snížil počet odložených či postoupených případů a zvýšil se počet případů projednaných ve správním řízení (případně v blokovém či příkazním řízení). I přesto je třeba se zmínit, že zatímco v roce 2002 byl počet přestupků kolem 720, nyní je tento počet

někde kolem 1330 oznámení, což je téměř jednou tolik případů, a to při zachování počtu čtyř pracovníků, které se spisy pracují.

Statistickými údaji z oblasti vymáhání pohledávek jsou následující údaje o struktuře a vývoji vybraných pohledávek po lhůtě splatnosti:

Skupina pohledávek	k 31. 12. 2011		k 31. 12. 2010		k 31. 12. 2009	
	v tis. Kč	počet	v tis. Kč	počet	v tis. Kč	počet
Pohledávky za poskytnutými službami	794	65	376	47	2 505	342
Místní poplatek za komunální odpad	11 812	6 593	10 253	6 521	9 404	5 882
Místní poplatek ze psů	545	261	522	236	566	331
Pohledávky z přestupkového řízení	331	342	299	1 250	222	226
Pohledávky za uloženými pokutami	14 354	4 851	11 811	4 498	7 440	3 607
Pohledávky z OKÚ*	220	18	1 185	116	1 208	118
Pohledávky ze sociálních dávek	–	–	6 211	268	6 726	302
Služby MPZ převoz na PAZS**	96	43	85	59	–	–
Pohledávky z nájmu movitého majetku	733	13	578	7	447	1
Pohledávky z nájmu pozemků a nebytových prostor	3 044	134	3 511	228	4 655	259
Pohledávky z nájmu bytů vč. služeb	24 486	816	23 734	1 013	21 132	1 118
Celkem	56 415	13 136	58 565	14 243	54 305	12 186

- * *jedná se o pohledávky převzaté z Okresního úřadu ve Zlíně v souvislosti s ukončením činnosti okresních úřadů ke dni 31. 12. 2002 dle zákona č. 320/2002 Sb., o změně zákonů.*
- ** *jedná se o pohledávky za převoz do Psychiatrické léčebny Kroměříž, protialkoholního oddělení, dle zákona č. 379/2005 Sb., o opatřeních k ochraně před škodami působenými tabákovými výrobky, alkoholem a jinými návykovými látkami a o změně souvisejících zákonů*

Přes stále narůstající agendu, kterou je s Odborem právním třeba konzultovat, zvyšující se náročnost projednávaných přestupkových řízení a nově také enormní objem pohledávek města vymáhaných v roce 2010 zřízeným oddělením vymáhání pohledávek, který byl v roce 2011 výrazně navýšen o pohledávky spojené s užíváním bytů, nebytových prostor

a garáží ve vlastnictví města, se pracovníci odboru snaží o co nejodbornější, kvalitní a rychlou spolupráci a pomoc jak všem pracovníkům ostatních útvarů Magistrátu města Zlína a představitelům města, tak občanům, a vyvinou maximální úsilí v tomto trendu pokračovat i v následujících letech.

ODBOR REALIZACE INVESTIČNÍCH AKCÍ

Ing. Leopold Bednařík, vedoucí odboru

Odbor realizace investičních akcí prodělal v roce 2011 zásadní organizační změny. Nejprve k 31. 1. 2011 odešel jeho dlouholetý vedoucí Ing. Luboš Dorazil a vedením byl pověřen Ing. Petr Hloušek. Do funkce vedoucího odboru byl pak od 1. 3. 2011 ustanoven na základě výběrového řízení Ing. Leopold Bednařík. Od 1. 4. 2011 se odbor rozšířil o osm pracovníků zrušeného Odboru dopravy a silničního hospodářství a v průběhu května 2011 se přestěhoval z adresy nám. Míru 464 do budovy na ulici L. Váchy 602. K 31. 12. 2011 měl odbor realizace investičních akcí 16 pracovníků a 3 oddělení.

Pracovníci Odboru realizace investičních akcí zabezpečují činnosti na úseku investiční výstavby města, a to zejména:

- zabezpečují předprojektovou, územní a projektovou přípravu investičních akcí, tj. nových staveb, rekonstrukcí a oprav
- zajišťují podklady pro majetkoprávní řízení, územní řízení, stavební povolení a kolaudační řízení
- zabezpečují výběr projektantů a dodavatelů staveb v souladu se zákonem 137/2006 Sb., o zadávání veřejných zakázek, a interními předpisy
- zabezpečují koncesní řízení na provozovatele vodovodů a kanalizací
- vykonávají stavební a technický dozor na investičních akcích
- provádějí přejímku provedených prací a zabezpečují komplexní zkušební provoz dokončených akcí
- zpracovávají podklady pro převod investic do majetku města a provozovatelských organizací
- koordinují investiční činnost ve vztahu k Ředitelství silnic a dálnic ČR, správě Zlín, a Ředitelství silnic Zlínského kraje, spolupracují při realizaci společných akcí
- zajišťují výkupy pozemků pro investiční akce a majetkové vypořádání pozemků historicky zastavěných místními komunikacemi
- působí jako objednatel služeb a zároveň jako koordinátor výkonu a rozsahu služeb společnosti Dopravní společnost Zlín–Otrokovice, s.r.o., v oblasti městské hromadné dopravy
- působí jako objednatel služeb pro obchodní společnost Technické služby Zlín, s.r.o.

V souvislosti s plněním úkolů uvedených výše provádějí dále:

- přípravu podkladů a projednávání žádostí města o státní dotace
- vypracování návrhů pro komplexní dlouhodobé plánování investiční výstavby
- hospodaří s vyčleněnými investičními prostředky akcí
- kontrolu kvality a rozsahu stavebních prací a technologií
- vedou reklamační řízení
- organizují e-aukce

Řídí, koordinují a kontrolují činnost externích pracovníků pověřených výkonem inženýrské činnosti. Plní další úkoly v oblasti samostatné působnosti města podle pokynů nadřízených a samosprávných orgánů.

Hodnocení činnosti

Oblast realizace a rekonstrukce dopravních staveb

V roce 2011 byla ve spolupráci se Zlínským krajem a Ředitelstvím silnic a dálnic dokončena výstavba křižovatky Antonínova v celkovém nákladu pro statutární město Zlín

48 457 tis. Kč. Tato křižovatka otevřela nový vjezd do areálu bývalých Baťových závodů mezi budovou 51 a 61 a současně umožňuje napojení plánované stavby "Centrum polymerních systémů" Univerzity Tomáše Bati ve Zlíně.

V ulici Nivy I bylo provedeno Statické zabezpečení opěrné zdi v ul. Nivy I. Projekt řešil statické a stavební zabezpečení opěrné zdi v ul. Nivy I ve Zlíně. Stávající zeď byla v dezolátním stavu. Opěrná zeď byla realizována jako přímá, rovnoběžná s místní obslužnou komunikací ul. Nivy I. Celkové náklady byly ve výši 1 150 tis. Kč.

Na tř. 2. května byl zrekonstruován most přes vodní tok Januštice, který byl po cca 40 letech provozu již v havarijním stavu, za celkový náklad 6 133 tis. Kč.

Lávka pro pěší přes řeku Dřevnici u Krajské nemocnice T. Bati byla komplexně opravena za 2 250 tis. Kč. Zhotovitel byl vybrán v e-aukci, kdy kromě ceny byla dalším kritériem doba uzavření lávky pro veřejnost.

Z nejvýznamnějších oprav chodníků lze jmenovat např. ulice Hornomlýnská + Broučkova, Štefánikova, Hony III, Okružní, Mokrá, Obeciny, Tečovská, Zábrančí I, Lešenská atd. Tyto realizované opravy městských chodníků byly provedeny v souladu s projektem Chodníky 300, dle metodického postupu, který je součástí zmiňovaného projektu. Na základě uplatněné metodiky realizace byly dosaženy jak finanční úspory, tak byly využity stávající stavební materiály (formou recyklace). Zároveň byly zásluhou uvedené metodiky dosaženy vyšší hodnoty únosnosti rekonstruovaných chodníků, zejména pro jejich strojní údržbu (zejména v zimním období).

V Malenovicích byla rekonstruována ulice Mlýnská včetně nového chodníku a rozšířeno parkoviště z 8 na 22 míst za 2 662 tis. Kč. V ulici Zahradní byla zahájena výstavba dalšího parkoviště s kapacitou 43 míst za 1 971 tis. Kč.

Oblast školství, zdravotnictví, mládeže a tělovýchovy

Po zpracování projektové dokumentace v roce 2010 byly v roce 2011 provedeny stavební úpravy v Mateřské škole Zlín, Louky. Došlo k úpravám třetího podlaží ve stávajícím objektu MŠ, kterými vznikly dvě nové třídy včetně šaten a sociálních zařízení dětí. Současně byla vytvořena kancelář se zázemím pro zaměstnance včetně sociálního zařízení a místnosti pro úklid. Celkové náklady činily 2 634 tis. Kč.

V příměstské části Mladcová probíhala rozsáhlá rekonstrukce objektu zakoupeného pro zřízení mateřské školy o celkovém finančním objemu 16 795 tis. Kč. V objektu byly vytvořeny podmínky pro umístění dvou tříd mateřské školy, byla provedena přístavba a do ní umístěna kuchyně s novým stravovacím zařízením. Ve venkovních prostorách byla vybudována dvě nová hřiště s pískovištěm, dále zpevněné plochy pro zásobování a nové chodníky v zahradě. Podél mateřské školy byl vybudován nový chodník, přístupové chodníky do objektu a dvě parkoviště s celkem 11 parkovacími místy. Po dodání interiérového vybavení je předpoklad zahájení provozu v březnu 2012.

V rámci akce Rekonstrukce střechy včetně zateplení MŠ tř. Svobody došlo k zateplení vrstvou polystyrénu a provedení nové hydroizolace střešního pláště včetně provedení nového oplechování a hromosvodu. Náklady akce činily 353 tis. Kč.

Při realizaci stavby Rekonstrukce střechy Jesle Budovatelská došlo k zateplení a provedení nové hydroizolace střešního pláště včetně provedení nového oplechování a hromosvodu. Náklady akce činily 692 tis. Kč.

V roce 2011 byla zpracována projektová dokumentace a provedeno výběrové řízení na dodavatele stavby Rekonstrukce střechy kuchyně včetně zateplení ZŠ Komenského 78

a Rekonstrukce střechy MŠ Slovenská. Práce na rekonstrukci střechy ZŠ Komenského byly v celém rozsahu provedeny v roce 2011 za částku 871 tis. Kč. Došlo k provedení nové tepelné izolace a hydroizolace střešního pláště, střecha byla nově oplechována a zhotoveno nové vedení hromosvodu. Práce na rekonstrukci v objektu MŠ Slovenská budou provedeny v prvních měsících r. 2012.

V rekonstruovaných prostorách kuchyně MŠ Santražiny a čtyři připravená jídla byly kompletně provedeny nové keramické povrchy podlah, obklady a malby stěn, provedeny nové rozvody vody, kanalizace a elektro. Bylo dodáno nové nerezové zařízení, včetně lednic, mrazících skříní, varných kotlů, stolů, polic atd. Současně bylo zrekonstruováno zázemí personálu s šatnou, toaletou a sprchou. Náklady celé rekonstrukce činily 2 575 tis. Kč.

V roce 2011 proběhlo výběrové řízení na dodavatele stavby na výměnu oken v mateřských školách. Konkrétně se jednalo o MŠ Družstevní 4514 a MŠ M. Knesla 4056. Celkové náklady této zakázky byly ve výši 2 795 tis. Kč. V rámci obou akcí proběhly výměny starých nevyhovujících výplní otvorů za nové plastové výplně včetně odpovídajícího tepelně izolačního zasklení. Součástí byla také výměna vnějších i vnitřních parapetů a žaluzií.

V MŠ Kudlov byla provedena rekonstrukce plynové kotelný spočívající ve výměně starých plynových kotlů a kompletní technologie za nové včetně zhotovení nového komína. Dále byla provedena rekonstrukce nadstřešení vchodu do budovy, rekonstrukce vstupu a oprava chodníku před mateřskou školou včetně nového zábradlí před vstupem. Celkové náklady na provedené práce činily 502 tis. Kč.

V objektu Základní školy Slovenská 3076 byly provedeny úpravy topení po regulaci, které spočívaly v osazení regulačních ventilů a úpravě rozvodů ústředního vytápění a v rámci instalace systému individuální regulace vytápění došlo k osazení jednotlivých topných těles regulačními hlaviciemi, napojení na řídicí systém, zprovoznění systému a zaregulování. Náklady činily 1 344 tis. Kč.

V rámci akce Instalace termoregulačních ventilů a systému individuální regulace pro ZŠ Malenovice, Komenského 78, bylo provedeno osazení jednotlivých topných těles regulačními hlaviciemi, napojení na řídicí systém, zprovoznění systému a zaregulování. Náklady činily 588 tis. Kč.

V roce 2011 byly kompletně dokončeny práce související s vybudováním Koupaliště Jižní Svahy Zlín. V areálu koupaliště byly vybudovány čtyři betonové bazény s povrchovou fólií – dojezdový bazén k tobogánu a skluzavce, plavecký, relaxační a dětský bazén s vodními atrakcemi. Areál koupaliště je dispozičně rozdělen do několika celků – provozní budova, venkovní zpevněné plochy s bazény, travnaté odpočinkové plochy a parkoviště s příjezdovou komunikací. Do provozní budovy byly umístěny převlékárny, sociální zařízení, sprchy, pokladna, občerstvení, místnost plavčíka s ošetrovnou. Stavba byla ukončena v dubnu a v květnu předána do užívání provozovateli koupaliště. Byl vybudován majetek v hodnotě 82 344 tis. Kč, z čehož 8 mil. Kč činila dotace poskytnutá ministerstvem financí.

Jako každý rok i v r. 2011 byly provedeny menší opravy sportovních ploch v majetku města.

Jednou z těchto akcí byla oprava hřiště na Mladcové spočívající v obnově lajnování hřiště včetně sanačního barevného nástřiku za 199 tis. Kč.

Další opravenou sportovní plochou je hřiště u ZŠ Komenského I. a II. Práce byly provedeny v posledních měsících roku a došlo k výměně monofilního syntetického trávníku se vsypem písku a gumového granulátu. Náklady na tuto opravu byly 1 025 tis. Kč.

Program regenerace památkové zóny

V minulých letech byly provedeny dvě etapy Obnovy anglických dvorků podél budov Městského divadla, na které v roce 2011 navázaly práce v rámci III. etapy. Byly vyměněny skleněné tvárnice Luxfery, obnoveny nosné ocelové rámy a ocelové čistící rošty. I na tuto akci poskytlo dotaci Ministerstvo kultury ČR prostřednictvím Zlínského kraje, a to ve výši 598,5 tis. Kč, přičemž celkové náklady činily 1 229 tis. Kč.

Komunální služby a územní rozvoj

Statutární město Zlín převzalo k realizaci připravený projekt Vybudování vsypové loučky na Lesním hřbitově. Byla vybudována loučka ve tvaru obdélníku – betonové obrubníky lemují travnatou plochu a ve středu je umístěna rovněž obdélníková plocha vyplněná tmavší kamennou drťí, v níž jsou volně umístěny kontrastní světlé říční valouny větších rozměrů. Sestava valounů volně navazuje na protější tvar "řeky života" loučky č. 2. Součástí této plochy je svlece orientovaný prvrtaný kámen, v němž je umístěn hořák "věčného ohně". Loučka je rovněž doplněna o odpočinkové zahradní lavičky a odpadkové koše. V severním průčelí loučky je na betonových zídkách osazena dřevěná pergola, za kterou je uložena plynová bomba pro věčný oheň. Vybudování této loučky stálo 1 570 tis. Kč.

Ochrana přírody a krajiny

V lokalitě Vinohrady Zlín–Prštné byly provedeny sanační práce na sesuvu území. Na tuto akci byla poskytnuta dotace z Ministerstva pro místní rozvoj ČR v rámci programu Obnova obecního a krajského majetku postiženého živelnou či jinou pohromou ve výši 1 557 778 Kč. V rámci sanačních prací byla, jako součást komunikace, vybudována opěrná zeď – pilotová stěna, na kterou jsou nasazeny gabionové koše s výplní přírodního kameniva. Polní cesta porušená sesuvem byla zrekonstruována a povrch vozovky odvodněn.

Akce Komise místních částí

Podle požadavků Komise místních částí na základě jejich priorit bylo v roce 2011 zadáváno zhotovení studií nebo projektových dokumentací na akce od oprav nebo vybudování chodníků a komunikací a lávek, opravy dešťových kanalizací, přes úpravy a doplnění veřejného osvětlení až po regeneraci panelového sídliště Malenovice v celkové hodnotě 1 613 tis. Kč. Současně byly realizovány komisemi požadované akce v celkové hodnotě 4 756 tis. Kč.

Čištění komunikací a zimní údržba

Letní provoz

Hlavním úkolem je provádění pravidelného čištění komunikací, chodníků a veřejných prostranství včetně odvozu odpadků z odpadkových košů pro zákazníky z řad komunální i komerční sféry.

Technické zajištění letního provozu: 3 silniční zametací stroje, 4 chodníkové zametací stroje, 1 speciální nesené postřikovací zařízení na chemické odstraňování zeleně z chodníků a přídlažby, 2 vozidla na vývoz odpadkových košů, 1 speciální vozidlo na čištění kanálových vpustí, 2 kropicí vozy, 1 traktor se sekačkou na provádění údržby příkopů kolem komunikací, 1 multikára na pomocné čistící práce a svoz komunálního odpadu z nedostupných míst

Zimní údržba

Pracoviště zimní údržby zajišťuje provádění zimní údržby komunikací a chodníků v rozsahu, který je definován Operačním plánem zimní údržby. Nepřetržitý provoz je zajištěn 4 skupinami řidičů, kteří se střídají v pravidelných službách, a technikem, ve složení řidič velkého sypače, 2 řidiči malého sypače a 1 dispečer zimní údržby.

Technické zajištění zimní údržby: 5 velkých sypačů na podvozku Mercedes, 8 malých posypových mechanismů na

podvozcích Multicar a Holder, 1 malotraktor, 1 traktor s neseným sypačem a čelní radlicí, 1 traktor s radlicí

Rozsah zimní údržby definovaný Operačním plánem zimní údržby činil:

- 42,44 km komunikací v prvním pořadí důležitosti
- 16,214 km komunikací ve druhém pořadí důležitosti
- 175,439 km komunikací ve třetím pořadí důležitosti
- 15 900 m² točen MHD a 33 653 m² veřejných ploch a parkovišť
- 15,98 km chodníků v prvním pořadí důležitosti

- 42,67 km chodníků ve druhém pořadí důležitosti
- 54,44 km chodníků ve třetím pořadí důležitosti
- 22,23 km ve čtvrtém pořadí (ruční údržba)

Spotřeba posypových materiálů v roce 2011 činila:

- 109,55 m³ posypového písku
- 527,2 t posypové soli
- 63,32 m³ ekogritu

Bylo udržováno 260 zastávek MHD, rozmístěno 482 ks posypových nádob a 353 posypových pytlů.

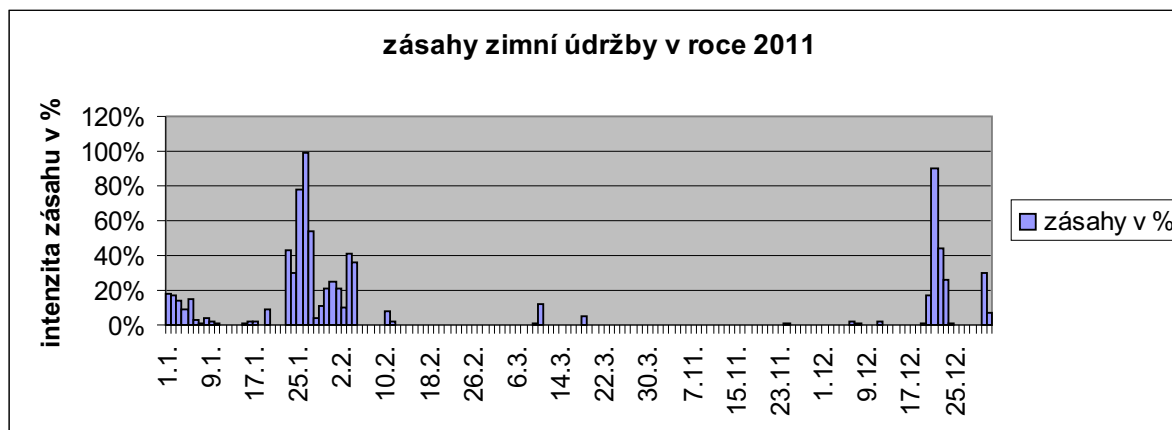

Veřejné osvětlení

Statutární město Zlín se spolu se společností Technické služby Zlín, s.r.o., podílí na bezporuchovém provozu 10 236 světelných bodů a cca 750 světelných bodů podle Obstaravatelské smlouvy ve městě Zlíně a přilehlých obcích včetně bezporuchového provozu 40 světelných signalizačních zařízení. Na těchto SSZ byly vyměněny 2x v roce všechny signalizační žárovky, čímž byla omezena poruchovost SSZ na minimum.

V rámci oprav veřejného osvětlení byly provedeny nátery stávajících stožárů jak sadových, tak silničních, v celkovém počtu 112 kusů. V rámci optimalizace a efektivnosti provozu VO byly namontovány v lokalitách Jižní Svahy 4 ks regulátorů v celkové hodnotě 1,5 mil. Kč a v areálu bývalého Svitu pospojovány rozvaděče RVO z celkového počtu 11 ks na 5 ks. Stabilita stožárů VO byla změřena u celkem 2 223 ks stožárů jak silničních, tak sadových. Z důvodu ověření si měření bylo 30 ks vytipovaných silničních stožárů změřeno na zkoušku pevnosti a stability tzv. Rochovou metodou.

Správa objektů

Součástí správy objektů je 8 placených parkovišť – Březnická, Velké kino, u OD PRIOR, Gahurova, Městské divadlo, Lešná I u hlavní brány a Lešná II u zadní brány, Bartošova. Celková kapacita placených parkovišť ve městě Zlíně je cca 700 míst a na parkovištích u Zoo Lešná cca 400 míst. V lokalitách Kvítková, Zarámí, Sadová, tř. T. Bati, Vodní a Hradská je 18 parkovacích automatů pro cca 400 parkovacích míst.

Na tržišti Pod kaštany je možnost na kovových a kameninových stolech nabízet a prodávat zboží – celkem 114 prodejních míst. Toto tržiště je vyhrazeno výlučně pro prodej zemědělských produktů, lesních plodů, květin, sadby, sazenic, vajec, medu a ostatních včelích produktů, popcornu, vařených kukuřice, pečených kaštanů, pečených brambor, volně váženého čaje, léčivých bylin, koření vyrobeného z vlastních výpěstků prodejce, ručních řemeslných výrobků (s výjimkou textilu, obuvi a kožené galanterie), výrobků týkajících se památky zesnulých, velikonočních a vánočních ozdob (s výjimkou elektrospotřebičů).

Objekty veřejných WC v podchodu Svit a na nám. Míru slouží občanům Zlína k hygienickým potřebám. Zároveň bývají využívány při akcích, které spolupořádá statutární město Zlín, jako např. filmový festival, Barum Rally, Bambiriáda apod.

Správa objektů se stará o pronajaté městské objekty, na nichž provádí běžnou údržbu. Jedná se o garáže na Jižních Svazích, podchod Svit, podchod ZPS, podchody na Jižních Svazích I–IV, nebytové prostory podchodu Svit, a ZPS, vitríny v podchodu Svit, a ZPS a vitríny městského mobiliáře.

Městská hromadná doprava

Dopravní společnost Zlín–Otrokovice, s.r.o., vznikla v roce 1995 za účelem zajištění městské hromadné dopravy ve zlínské aglomeraci. Statutární město Zlín v ní vlastní 87% podíl, zbylá část patří Otrokovcům. Základní kapitál společnosti převyšuje 153 milionů korun. Společností byla Zastupitelstvem města Zlína schválena Usnesením č. 22/1Z/2010, ze dne 9. 12. 2010, na rok 2011 předběžná ztráta ve výši 19 959 000 Kč. Statutární město Zlín bude hradit 87% ze schválené účetní ztráty.

DSZO v roce 2011 za prodej svých výrobků a služeb předpokládá utržit cca 135 000 000 Kč a za jízdné v městské hromadné dopravě obdrží cca 103,7 milionu korun.

Aby firma minimalizovala ztrátu vzniklou provozováním MHD, zabývá se i jinou činností, mimo jiné zmíněným opravárenstvím, prodejem materiálu a reklamní činností.

Preference a plošná koordinace MHD ve Zlíně

– individuální projekt, který vede k naplnění integrovaného projektu Zlínského kraje Inteligentní dopravní systém ve Zlínském kraji. Je zaměřen na vybudování systému dopravně závislého koordinovaného dynamického řízení sítě světelných signalizačních zařízení s aktivní preferencí vozidel MHD na trasách hlavních linek MHD ve Zlíně a Otrokovcích. Systémovou koordinací navazujících světelných signalizačních zařízení (SSZ) bude zajištěn plynulý dopravní tok vozidel hromadné dopravy s přihlédnutím na dobu pobytu na zastávkách – tzv. zelená vlna.

Realizace projektu znamená:

- obměnu nebo dovybavení řadičů SSZ u 36 křižovatek a přechodů pro chodce na území města Zlína
- obměna řadičů SSZ u 3 křižovatek a jednoho přechodu na území města Otrokovice
- vybudování dopravní centrály – počítač v dispečinku dopravní policie (nahradí stávající)
- naprogramování dopravně závislého řízení pro 43 dopravních lokalit (40 dopravních lokalit + 3 vzdálené přechody pro chodce jsou samostatnými dopravními lokalitami)
- projektem nedochází k vytvoření ani k rušení pracovních míst

Nově připravované akce

Cílem projektu Úprava Mariánského náměstí Zlín–Štípa je provedení úpravy náměstí za účelem řešení přehlednější a bezpečnější dopravy, a to posunutím silnice III/4911 k jeho západní straně a zbudováním nového napojení silnice na Velíkovou. Součástí projektu je i úprava parkovacích ploch, řešení prostoru před kostelem včetně nových zahradnických úprav na náměstí a v přilehlém okolí. Akce je společnou investicí SMZ a ŘSZK.

V roce 2011 byla vypracována projektová dokumentace Rekonstrukce kuchyně ZŠ Okružní. Akce je připravena pro výběrové řízení, které proběhne v první polovině roku 2012 tak, aby v letních měsících mohla být zakázka zrealizována. Dojde k výměně technologie kuchyně a s tím souvisí navržené stavební úpravy. Jedná se o nové provedení rozvodu ZTI, silnoproudu a vzduchotechniky, výměnu technologie stávajícího nákladního výtahu a o rekonstrukci povrchu příjezdové rampy.

RMZ v říjnu 2011 schválila podání žádostí na čerpání dotací z Operačního programu Životní prostředí na projekty Zlepšení tepelně technických vlastností budov ZŠ M. Aíše a Zlepšení tepelně technických vlastností budov ZŠ Komenského II. Proto byly v posledních měsících roku zahájeny přípravné práce spočívající ve vypracování energetických auditů a projektové dokumentace.

Byla zahájena příprava projektu Městské divadlo Zlín – bezbariérové úpravy v rámci záměru Bezbariérová trasa Zlín centrum, I. etapa. Realizace se předpokládá v případě získání státní dotace v roce 2012.

Součástí projektu Sportovně rekreační centrum JS je vybudování několika hřišť (malá kopaná, basketbal, volejbal, streetball, běžecká rovina, běžecký ovál, 2 dětská hřiště s herními prvky), dále venkovní odpočinkové zóny s posezením a zastřešením včetně zajištění sociálního zařízení, šaten a bufetu. V současné době je zpracována projektová dokumentace pro stavební povolení. Předpokládané náklady na stavbu dle projektanta a projektu pro SP jsou cca 24 mil. Kč vč. DPH. Realizace stavby je podmíněna přidělením finančních prostředků.

Další významné akce v přípravě:

- Objekt občanské vybavenosti obchod Salaš
- Rekonstrukce komunikace a úprava potoka Jaroslava–Boněcko
- Rekonstrukce ulice Mostní
- Rekonstrukce ul. J. Staši a Tyršova
- Rekonstrukce ul. Slovenská a Lesní čtvrt I
- Rekonstrukce mostů
- Obchvat Zálešná
- Cyklistická stezka Louky–OBI–zahradky a výkupy pozemků pro další pokračování
- Regenerace sídliště Malenovice
- Rekonstrukce komunikace, chodníku a výstavba parkoviště Malenovice, ul. Mlýnská II
- Zvýšení počtu parkovacích míst sídliště Jižní Svahy
- Stavební úpravy křižovatky a vybudování přechodu tř. Tomáše Bati–K. Světlé
- Bezbariérové řešení zastávek veřejné dopravy na silnici I/49 – projekt v rámci dotačního titulu Bezpečnost a mobilita – SFDI (Státní fond dopravní infrastruktury při Ministerstvu dopravy ČR) – jedná se o zastávky: Divadlo, směr Vizovice vč. výstavby zálivu, Louky – křižovatka, směr centrum, Louky – křižovatka, směr Otrokovice, Šrámkova – směr centrum, Malenovice – křižovatka – směr centrum



Koupaliště na Jižních Svazích



MŠ Zlín–Mladcová

ODBOR INFORMATIKY

Ing. Libor Seidelmann, vedoucí odboru

Odbor informatiky odpovídá za tvorbu a realizaci nasazení a zajištění provozu, rozšiřování a obnovy informačních technologií (IT) na Magistrátu města Zlína. Do náplně odboru náleží tyto činnosti:

- maximální podpora činností v oblasti IT pro jednotlivé odbory a oddělení magistrátu
- obecná podpora IT pro koncové uživatele – zaměstnance MMZ, radní a zastupitele
- nasazování, zajištění provozuschopnosti, rozšiřování a obnova informačních a komunikačních technologií (ICT) na MMZ
- správa, údržba, školení a podpora uživatelů IT budování městského informačního systému (MIS) včetně geografického IS (GIS) a zajištění jejich využití
- zajišťování dodávek výpočetní techniky a programového vybavení, příslušenství a služeb s tím spojených
- správa, údržba, instalace a obnova ICT zařízení a jejich dat
- bezpečnostní politika v IT, antivirová, antispamová a další související ochrana
- archivace a zálohování dat
- sledování nejnovějších trendů vývoje IT a průběžná aktualizace technické infrastruktury
- příprava a realizace veřejných zakázek v rámci ICT
- zpracování návrhu rozpočtu k zajištění fungování IT MMZ

Při zajišťování chodu IT vychází Odbor informatiky především z vypracované Informační koncepce Magistrátu města Zlína a Informační strategie statutárního města Zlína. Tyto dokumenty umožňují naplňovat naše vize a cíle v rozvíjení informačního systému města v kontextu krajské, státní a evropské úrovně.

Hodnocení činnosti

V roce 2011 došlo k realizaci projektu vybudování bezdrátového připojení v prostorech Kongresového centra Zlín, které je majetkem statutárního města Zlín. Jedná se o komplexní pokrytí prostor objektu signálem Wi-Fi s privátní i veřejnou částí počítačové sítě a napojením na akademickou počítačovou síť České republiky CESNET.

V rámci chystaných úspor v oblasti tisku jsme realizovali výběrové řízení na dodavatele tiskového řešení – tiskového serveru, který nám v budoucnu umožní efektivnější využití multifunkčních tiskových zařízení s ohledem na hodnocení nákladů tisku a jeho přesunu na cenově výhodnější varianty. Součástí řešení je statistický přehled všech tiskových úloh v rámci úřadu, který po analýze bude sloužit k hledání optimálního nastavení tiskového prostředí a rozložení tisků na malých lokálních tiskárnách a velkých síťových multifunkčních zařízeních.

Projekty Evropské unie v realizaci

- Zřízení technologického centra (TC) obce s rozšířenou působností (ORP), pořízení elektronické spisové služby a vnitřní integrace úřadu ORP (Evropský fond pro regionální rozvoj, Integrovaný operační program)

V průběhu 1. čtvrtletí 2011 bylo vypsáno výběrové řízení na dodávku TC a elektronické spisové služby. Smlouva s dodavatelem a realizace dodávky započala ke konci roku. Součástí dodávky je virtualizační serverové prostředí, které umožní provoz spisové služby města i hostované spisové služby pro 18 obcí. Toto virtualizační prostředí bude využito i pro přesun některých stávajících serverových aplikací v příštím roce a povede tak významným způsobem k omezení

nákladů na provoz systému. Realizace elektronické spisové služby a vnitřní integrace úřadu na úrovni identity managementu se posunula do následujícího roku.

- Vzdělávání v eGon centru statutárního města Zlína (Evropský sociální fond)

V roce 2011 úspěšně pokračoval projekt Vzdělávání v eGON centru statutárního města Zlína, který je spolufinancován Evropským sociálním fondem z Operačního programu Lidské zdroje a zaměstnanost. Během roku proběhly prezenční kurzy zaměřené na Informační systém datových schránek, Zaručený elektronický podpis, Úvod do elektronické spisové služby GINIS, dále na různé funkce CzechPOINTU a zvýšení počítačových dovedností Word, Excel a PowerPoint.

Na konci roku 2011 máme kolem 700 úspěšných absolventů z řad úředníků MMZ, obcí našeho správního obvodu nebo pracovníků zřizovaných organizací.

Připravované projekty

V rámci výzvy č. 9 IOP v oblasti podpory 2.1 – Zavádění ICT v územní veřejné správě – na základě studie proveditelnosti Zajištění přenosu dat a informací v územní samosprávě statutárního města Zlína byly v průběhu roku 2011 připravovány projekty 4 aktivit výzvy:

- komunikační infrastruktura SMZ
- CzechPoint@home (portál občana)
- digitalizace archivů a problematika document management
- integrace agendových systémů úřadu

Cílem projektů je:

- vybudovat komunikační infrastrukturu a zajistit propojení širokého počtu subjektů veřejné správy na území SMZ prostřednictvím moderní, rychlé a spolehlivé sítě, která zefektivní a zlevní vzájemnou komunikaci, ať datovou či hlasovou, a zajistí větší informační bezpečnost (jedná se o 84 propojených zájmových bodů)
- vytvořit základní komunikační infrastrukturu, kterou budou moci další připravované projekty využívat
- vytvořit podmínky pro zjednodušení a zefektivnění komunikace veřejnosti s úřadem i uvnitř úřadu, zvýšit transparentnost výkonu veřejné správy
- zajistit připravenost klíčových agend městského informačního systému na součinnost s nově připravovanými celostátními základními registry v příštím roce
- u agend a informačních systémů úřadu realizovat vzájemné propojení, účelné sdílení dat a vazbu na katalog činností a služeb s ohledem na dodržení zákonů a pravidel bezpečnosti dat, popřípadě umožnit částečnou centralizaci některých společných činností a tím dosáhnout větší efektivity

Činnosti MIS (GIS) na MMZ

- spolupráce na vzniku pracoviště oddělení bytové správy, převzetí dat a programového vybavení od dosavadního vlastníka
- spolupráce v rámci projektu Chodníky 300 na tvorbě mapových podkladů a jejich následná publikace na web serveru města
- registrace agend v systému informačních systémů veřejné správy a hlášení působností v agendách s ohledem na připravované základní registry
- řešení úkolů vycházejících z projektu zvýšení efektivity veřejné správy vykonávané MMZ (zpracování vnitřních předpisů a směrnic, atest informační koncepce, spolupráce s dodavatelem nového sw)

ODBOR KULTURNÍ CENTRUM

Ing. Zdeněk Ševčík, vedoucí odboru

Odbor Kulturní centrum sídlí v polyfunkční budově Kulturního a univerzitního centra Zlín, která se nachází na rohu Štefánikovy a Gahurovy ulice. Hlavní náplní odboru je provoz a údržba budovy včetně okolních prostor, restaurace a podzemních garáží. Tuto činnost zajišťuje celkem 12 zaměstnanců – dva úředníci (vedoucí odboru a ekonomka), sedm odborných pracovníků (produkční, jevištní technik, inspektorka hlediště, zvukař, osvětlovač a dva údržbáři), správce budovy a dvě uklízečky, kteří kromě běžného provozu zajišťují zejména smluvní služby pro hlavního nájemce prostor centra – Filharmonii Bohuslava Martinů, o.p.s., i pro ostatní krátkodobé nájemce. Kromě těchto zaměstnanců využívá odbor pro zajištění akcí externisty – uvaděčky, šatnářky a pracovníky pro technické zajištění provozu a úpravy interiérových sestav.

Rok 2011 byl prvním rokem činnosti odboru (kromě otevíracího týdne na přelomu září a října v roce 2010), a tedy i rokem zkušebním. Nastavovaly se nové procesy, které jsou dnes již stabilizované.

V roce 2011 jsme se poměrně často setkávali s otázkou na hospodaření odboru, jež jsme v září podrobili důkladnému rozboru a po odstranění drobných nedostatků jsme k němu přistoupili jako k řízenému procesu. Výsledkem byly příjmy ve výši 13 128 tis. Kč a výdaje ve výši 13 188 tis. Kč, to znamená schodek ve výši 60 tis. Kč. Po odečtu investičních výdajů ve výši 211 tis. Kč byl provozní přebytek 151 tis. Kč.

V roce 2011 uspořádala Filharmonie Bohuslava Martinů, o.p.s., v prostorách centra celkem 237 akcí, zejména zkoušek a koncertů, které navštívilo celkem 39 820 posluchačů, ostatní nájemci pak 144 akcí s 48 995 návštěvníky, celkem nás tedy navštívilo 88 815 lidí. Centrum poskytuje prostory pro společenské a vzdělávací akce, výstavy, plesy, festivaly, semináře, módní přehlídky a prezentace. Některé akce byly přímo přenášeny veřejnoprávním rozhlasem či televizí, z dalších pak byl pořízen obrazový či zvukový záznam pro pozdější odvysílání.

Za plošně nejmenší akcí je možno považovat zasedání v salonku pro 15 lidí, za největší pak říjnovou silniční konferenci, kdy byly využity i venkovní prostory mezi KC a rektoriátem UTB. Rozsahem největší akce byl filmový festival s doprovodnými akcemi.

Pro projekt stavby polyfunkční budovy byla poskytnuta dotace z Regionálního operačního programu regionu soudržnosti Střední Morava ve výši necelých 331 mil. Kč. Část této dotace ještě nebyla proplacena, tedy ještě nezačala běžet pětiletá lhůta doby udržitelnosti tohoto projektu.



ODDĚLENÍ KOORDINACE PROJEKTŮ

Ing. Marie Cepková, vedoucí oddělení

K hlavním činnostem, které oddělení koordinace projektů zajišťuje, patří vyhledávání mimorozpočtových zdrojů k financování projektů města a koordinace a podpora přípravy, realizace a řízení projektů, financovaných z těchto zdrojů a dále zajištění přípravy komplexního strategického dokumentu určujícího směr budoucího rozvoje města. Oddělení koordinace projektů (dále oddělení) aktivně působí také při zpracování dílčích koncepčních dokumentů pro potřeby města, prezentuje město a jeho projekty na národní i mezinárodní úrovni a zajišťuje informační servis o možnostech získání dotací z dotačních titulů v ČR i v rámci EU na realizaci projektů města i subjektů, působících v rámci ORP Zlín. Pro zpracování žádostí o dotace a dalších dokumentů či zdůvodnění projektových záměrů města provádí anketní šetření, zpracovává studie a analýzy. Zajišťuje koordinaci rozvoje cyklistické dopravy na území města.

Hodnocení činnosti

Identifikace mimorozpočtových zdrojů vhodných pro financování projektů města a koordinace příležitostí a činností při jejich získávání byly významnou složkou činnosti oddělení v roce 2011. Na přípravě projektů a projektových žádostí o dotace pracovalo oddělení samostatně nebo spolupracovalo s odbornými útvary MMZ. V průběhu roku 2011 bylo zpracováno a předloženo několik projektových žádostí o dotace, byla zahájena také příprava žádostí, jejichž podání se předpokládá v průběhu následujícího roku 2012. Současně byly vykonávány činnosti zajišťující průběh realizace projektů podpořených dotací v souladu s podmínkami dotačního titulu a dále také činnosti, zejména administrativní, k zajištění udržitelnosti již ukončených projektů.

Na řízení projektů podpořených z mimorozpočtových zdrojů v oblasti dopravy spolupracovalo oddělení s Odborem realizace investičních akcí (ORIA). Do další etapy dopracování žádosti postoupil projekt Preference a plošná koordinace MHD ve Zlíně, projektová žádost byla úspěšně dopracována a projekt schválen k financování z Regionálního operačního programu regionu soudržnosti Střední Morava (ROP). Tento projekt je součástí integrovaného projektu Inteligentní dopravní systém veřejné dopravy ve Zlínském kraji, jehož předmětem je uplatnit ve Zlíně systém dopravně závislého koordinovaného řízení sítě světelných signalizačních zařízení s aktivní preferencí vůči MHD. V roce 2011 byla zahájena realizace projektu, oddělení zajistilo dopracování projektu do finální podoby, řešení změn v projektu v souladu s podmínkami poskytovatele dotace a jeho publicitu. V součinnosti s ORIA pokračovala realizace projektu Bezpečné a bezbariérové přechody pro chodce ve Zlíně, který byl realizován s využitím dotace ze Státního fondu dopravní infrastruktury (SFDI) pro rok 2010 a jehož cílem je zvýšit bezpečnost chodců na 6 přechodech přes frekventované komunikace. V oblasti dopravní byla dále dopracována a předložena žádost o dotaci ze SFDI pro rok 2011 na projekt Bezbariérové řešení veřejné dopravy na silnici I/49 ve Zlíně, projekt nebyl podpořen dotací. K pravidelným činnostem oddělení patří zajištění ročního zúčtování a finančního vypořádání prostředků poskytnutých ze SFDI na projekty realizované v předchozím roce, včetně zpracování závěrečného vyúčtování akcí, které obnáší doložení řádného průběhu a ukončení projektů a jejich komplexní zhodnocení dle požadavků poskytovatele dotace.

V oblasti životního prostředí pokračovala příprava projektu Kompostárna Zlín – Suchý důl, který řeší systém nakládání

s odpady. Na přípravě projektové žádosti spolupracovalo oddělení s nositelem projektu – Odborem životního prostředí a zemědělství (OŽPaZ). Na realizaci projektu byla přislíbena dotace z Operačního programu Životní prostředí (OPŽP). Dalším projektem v této oblasti je Snížení rizika povodní – zlepšení povodňové služby na území statutárního města Zlína, jehož předmětem je rozšíření a zkvalitnění varovného a informačního systému města Zlína a zpracování digitálního povodňového plánu. Projektová žádost byla zpracována opět ve spolupráci s OŽPaZ, s oddělením krizového řízení a obrany a s Městskou policií Zlín, k projektu bylo vydáno rozhodnutí o poskytnutí dotace z OPŽP. V součinnosti s ORIA pokračovala administrace projektů podpořených z OPŽP v předchozích letech, byly doplněny podklady pro závěrečnou vyhodnocení těchto projektů (projekty řešící kanalizaci městské části Salaš a zateplení škol ve Štípě a v Malenovicích). K předložení do výzvy OPŽP v roce 2012 byly připravovány projekty zateplení budov základních škol M. Alše na Podhoří a Komenského II, Havlíčkovo nábřeží. Do výzvy Ministerstva pro místní rozvoj byla zpracována žádost o dotaci na Sanaci sesuvu v lokalitě Vinohrady Zlín-Prštné, dotace byla přidělena. Administrativně a organizačně zajistilo oddělení průběh auditu Evropské komise již ukončeného projektu Energy in Minds!

V oblasti informačních technologií probíhala spolupráce s Odborem informatiky (OI) na realizaci dvou vzájemně navazujících projektů, které získaly dotaci z Integrovaného operačního programu, a to Zřízení technologického centra, pořízení elektronické spisové služby včetně vnitřní integrace úřadu a Zajištění přenosu dat a informací v územní samosprávě statutárního města Zlína. V roce 2011 probíhala příprava uvedených projektů k realizaci. Oddělení zajišťovalo úkony požadované poskytovatelem dotace, v této fázi zejména zpracování monitorovacích zpráv (hlášení o pokroku), hlášení změn projektu, součinnost při přípravě výběrových řízení.

S OI a dalšími odbory spolupracuje oddělení také na realizaci projektu Vzdělávání v eGON centru statutárního města Zlína, který získal v roce 2009 dotaci z Operačního programu lidské zdroje a zaměstnanost (OPLZaZ). Úkolem eGON centra je především zajistit v místních podmínkách administraci a technologickou stránku implementace eGovernmentu a zabezpečit potřebné vzdělávání úředníků a pracovníků městských organizací i obcí v rámci ORP. Oddělení zajišťuje po celou dobu realizace projektu administrativní činnosti dle požadavků poskytovatele dotace. S využitím podpory z OPLZaZ pokračovala také realizace projektu Zvýšení efektivitu veřejné správy vykonávané MMZ. Byl dokončen procesní audit úřadu, probíhala implementace doporučení, zavádění systému řízení rizik a související vzdělávání vedoucích pracovníků. Na realizaci projektu spolupracuje oddělení s oddělením personálním a vzdělávání (OPaV) a s dalšími útvary MMZ.

Odbor sociálních věcí (OSV) poskytuje oddělení administrativní součinnost při realizaci projektu Plánování sociálních služeb ve Zlíně, ve spolupráci s Městskou policií Zlín a Zlínským krajem je připravován projekt Komunikační infrastruktura napojení IVVS ZK. S cílem využít dotační titul Ministerstva pro místní rozvoj ČR probíhalo zpracování koncepční studie Regenerace panelového sídliště Malenovice. Oddělení poskytovalo součinnost zpracovateli studie, organizovalo činnost pracovní skupiny, zajistilo provedení dotazníkového šetření a veřejné projednání výsledné studie s obyvateli sídliště. Pokračovala také příprava projektu

Regenerace lokality Zlínských filmových ateliérů, k předložení projektové žádosti do ROP. Se záměrem využít dotační možnosti v rámci Národního rozvojového programu mobility pro všechny zahájilo oddělení zpracování dokumentu Koncepte bezbariérových tras na území statutárního města Zlína. Proběhlo projednání s cílovými skupinami obyvatel, sběr připomínek a byla zahájena příprava konkrétního záměru Bezbariérová trasa Zlín centrum, I. etapa, s nosným projektem Městské divadlo Zlín – bezbariérové úpravy, k realizaci s využitím dotace v roce 2012.

V průběhu roku 2011 pokračovalo oddělení v realizaci činností a aktivit zaměřených na čerpání finančních prostředků z ROP vyčleněných na realizaci Integrovaného plánu rozvoje města Společensko–kulturní a vzdělávací centrum Zlín (IPRM). Tento dokument navazuje a dále rozpracovává strategické dokumenty města a je zaměřen na podporu rozvoje společenských, kulturních a vzdělávacích aktivit především v centru města. K financování v rámci IPRM byl schválen projekt Kulturní a univerzitní centrum Zlín, jehož předmětem je výstavba polyfunkční budovy Kongresového centra. Začátkem roku 2011 byla ukončena fyzická realizace tohoto projektu a bylo zpracováno a poskytovateli dotace předloženo závěrečné vyúčtování projektu. Dále pokračovaly administrativní a organizační činnosti vedoucí k doložení monitorovacích indikátorů a socioekonomických přínosů projektu, v souladu s podmínkami smlouvy s poskytovatelem dotace. Z důvodu zajištění dalšího čerpání finančních prostředků z ROP v rámci IPRM byla provedena aktualizace IPRM a jeho rozšíření o další projektové záměry. Jedná se o projekt Rekonstrukce podchodu na náměstí Práce ve Zlíně, Revitalizace prostoru parku Komenského ve Zlíně a Revitalizace Gahurova prospektu – předprostor KUC ve Zlíně. Oddělení zajišťovalo komunikaci s poskytovatelem dotace a průběh činností v souladu s metodickými pokyny ROP. Oddělení dále připravovalo podklady potřebné k vydání potvrzení o souladu či zařazení projektů externích subjektů do IPRM a v oblasti řízení IPRM poskytovalo součinnost pro jednání Řídicího výboru IPRM.

Oddělení zajišťuje spolupráci města Zlína na projektech Univerzity Tomáše Bati ve Zlíně (UTB). Jedná se o projekt Kooperace vysokého školství, veřejné správy, podnikatelského a neziskového sektoru pro socioekonomický rozvoj regionu, jehož základní myšlenkou je rozšíření spolupráce mezi subjekty ze jmenovaných oblastí směřující zejména k posílení pozice nestátních neziskových organizací. V průběhu roku 2011 byla zpracována datová část Analýzy

neziskového sektoru ve Zlínském kraji, rozvíjela se spolupráce a výměna zkušeností mezi partnery. Dalším projektem je Inovace výuky regionálního rozvoje, kde úkolem města jako partnera projektu je umožnit studentům UTB absolvovat stáže v oblasti veřejné správy, poskytnout konzultace k inovaci oboru Veřejná správa a regionální rozvoj UTB a spolupracovat při zajištění odborníků z praxe.

V rámci oddělení působí euromanažer, jehož prostřednictvím byl poskytován informační servis a poradenství v oblasti čerpání finančních prostředků ze strukturálních fondů EU pro obce v rámci ORP Zlín, pro neziskové subjekty, podnikatele i občany.

V souvislosti s podpisem Uherskohradištské charty, kterým se město zavázalo systematicky zlepšovat podmínky pro cyklistickou dopravu a rekreaci na svém území, byla v oddělení zahájena činnost cyklokoordinátora, který provádí koordinaci aktivit směřujících k rozvoji cyklo dopravy ve městě, komunikuje na toto téma s občany a organizačně a administrativně zajišťuje činnost pracovní skupiny při RMZ Cyklistická doprava. Pro občany byla v roce 2011 uspořádána beseda na téma Budoucnost cyklistické dopravy nejen ve Zlíně, za účasti zástupkyně týmu národního cyklokoordinátora. Byl vypracován návrh Akčního plánu dostavby sítě cyklistických stezek na území SMZ.

V roce 2011 bylo zahájeno zpracování Strategie rozvoje statutárního města Zlína – Zlín 2020. Jedná se o vrcholný koncepční dokument, který řeší problematiku rozvoje města ve všech jeho aspektech, a to v rámci dlouhodobého časového horizontu 2013–2020. Při přípravě tohoto dokumentu oddělení spolupracovalo se zpracovateli dokumentu při sběru vstupních údajů a organizačně a administrativně zajišťovalo schůzky tematických pracovních skupin a jednání Koordinačního výboru Strategie.

Oddělení v průběhu roku organizačně a administrativně zajišťovalo činnost Komise RMZ pro strategické plánování, včetně organizace společného jednání Komise RMZ a Výboru pro strategické plánování a investice Zastupitelstva Zlínského kraje. Činnost oddělení byla dále v roce 2011 rozšířena o komplexní zabezpečení jednání Výboru pro podporu podnikání a lidské zdroje. V rámci přípravy na příští programové období EU se oddělení zapojilo do činnosti Pracovní skupiny pro strukturální politiku a dále pokračovalo působení v pracovní skupině manažerů IPRM, která působí při Svazu měst a obcí ČR.

ODDĚLENÍ URBANISMU A ARCHITEKTŮ

Ing. arch. Dagmar Nová, vedoucí oddělení

Od 1. 4. 2011 byl útvar hlavního architekta rozdělen na dvě samostatná oddělení – oddělení urbanismu a architektů a oddělení územního plánování, které je pořizovatelem ÚPP a ÚPD. Oddělení urbanismu a architektů se zabývá především regulováním stavební činnosti na území města, pracovníci oddělení poskytují konzultace, informace a vyjádření k investičním záměrům a dokumentacím na území města s ohledem na urbanistickou a architektonickou koncepci jeho rozvoje a na platný územní plán a územní studie. Pravidelně se společně se zástupci SMZ architekti OUAa účastnili setkání s obyvateli města v jednotlivých městských částech. Úzce spolupracovali s představiteli SMZ, s jednotlivými komisemi RMZ a komisemi místních částí.

Činnost pracovníků oddělení urbanismu a architektů:

- vydávají odborná stanoviska za statutární město Zlín při územních a stavebních řízeních, vedoucí oddělení – hlavní architekt je pověřen jako účastník řízení za SMZ
- ve spolupráci s ostatními odděleními a odbory MMZ zajišťují tvorbu urbanistické a architektonické koncepce rozvoje města Zlína a jeho městských částí v návaznosti na platnou územně plánovací dokumentaci a územní studie, vyhodnocují předkládané záměry
- zadávají drobné architektonické a urbanistické studie na řešení problémových lokalit ve Zlíně včetně úprav parteru a jeho vybavování jednotným systémem městského mobiliáře
- zajišťují za SMZ veřejné architektonické a urbanistické soutěže ve spolupráci s ČKA
- zajišťují funkci poradního orgánu a odborný servis pro samosprávu (primátor, náměstek primátora, Rada města Zlína a Zastupitelstvo města Zlína, komise RMZ)
- organizačně a administrativně zajišťují činnost Komise výstavby a územního rozvoje RMZ, vedoucí oddělení je tajemníkem komise
- s Odborem kultury MMZ spolupracují při vyhodnocování záměrů a posuzování stavební činnosti v Městské památkové zóně Zlín, účastní se jednání Komise pro spolupráci města a státní památkové péče RMZ
- spolupracují s Odborem realizace investičních akcí při přípravě investic statutárního města Zlína
- spolupracují s Odborem vnitřní správy při záměrech stavebních úprav a vybavení mobiliářem v objektech náležejících statutárnímu městu Zlín
- spolupracují s Odborem ekonomiky a majetku v problematice výpůjček, nájmu a prodeje městských pozemků, účastní se jednání majetkové komise
- zajišťují architektonické výstavy v Galerii 2. patro na radnici, spolupracují s kulturním institutem Alternativa, se Státní galerií Zlín
- propagují architekturu města v rámci ČR i v zahraničí prostřednictvím seminářů, přednášek, workshopů, publikací v tisku i prostřednictvím médií
- zajišťují odborné prohlídky architekturou Zlína pro významné návštěvy SMZ
- spolupracují s fakultami architektury na VUT v Brně a ČVUT v Praze, s Fakultou multimediálních komunikací UTB, s VŠB Technická univerzita Ostrava – Fakulta stavební, zadávají témata studentských prací, zpracovávají oponentní posudky
- v rámci vzdělávání se pravidelně účastní odborných seminářů a školení pořádaných ČKA a Asociací urbanistů

- průběžně inovují internetové stránky oddělení tak, aby byla zajištěna aktuálnost a snadná přístupnost informací pro stavebníky – jedná se o podmínky pro výstavbu v nových lokalitách RD, podmínky regenerace bytových domů, podmínky památkové péče na území MPZ, zpracovaná pasportizace významných objektů ve Zlíně
- hlavní architekt se podílí každoročně na soutěži Stavba roku Zlínského kraje, je předsedou odborné poroty, zajišťuje v rámci této soutěže studentskou soutěž středních škol stavebního směru
- hlavní architekt ve spolupráci s Blokem architektů a výtvarníků zajišťuje udílení ceny Vladimíra Karfíka Za výtvarnou a racionální architekturu, která se bude každé tři roky udělovat ve Zlíně

Veřejné architektonické soutěže na lokality v centru Zlína

Vedení města rozhodlo počátkem roku 2011 o vypsání veřejných architektonických soutěží, a to Revitalizace Gahurova prospektu – předprostor Kulturního a univerzitního centra ve Zlíně, Rekonstrukce podchodu na náměstí Práce ve Zlíně, a veřejné architektonicko–urbanistické soutěže Revitalizace prostoru Parku Komenského ve Zlíně. Byly vypsány s jasnou motivací, danou zejména 2 aspekty:

- statutární město Zlín má možnost v rámci schváleného Integrovaného plánu rozvoje města Společensko–kulturní a vzdělávací centrum Zlín čerpat finanční podporu z Regionálního operačního programu Střední Morava
- vypsáním soutěže se realizovala deklarace politické reprezentace města Zlína zadávat veřejné zakázky co nejtransparentněji

Soutěže byly vypsány jako soutěže o návrh pro účastníky z České republiky, členských států EU a Švýcarské konfederace s podmínkou autorizace v oboru architektura, jako veřejné anonymní jednokolové projektové. Vítězné návrhy byly východiskem pro dopracování celého projektového díla, s autory bylo vedeno jednací řízení bez uveřejnění podle § 34 a násl. zákona o zadávání veřejných zakázek.

Soutěžní podmínky byly projednány a odsouhlaseny porotou na její ustavující schůzi dne 23. 2. a 1. 3. 2011, následně schváleny Radou města Zlína a Českou komorou architektů. Soutěže byly vyhlášeny 16. 3. 2011, lhůta pro odevzdání soutěžních návrhů byla 16. 5. 2011.

Pro soutěž byla vybrána porota, která měla lichý počet členů s převahou porotců nezávislých na vyhlášovateli. Vyhlášovatel soutěží zajistil v porotě účast uznávaných českých architektů s bohatými zkušenostmi projekčními, realizačními i pedagogickými.

Do architektonické soutěže Revitalizace Gahurova prospektu – předprostor Kulturního a univerzitního centra ve Zlíně se registrovalo 65 zájemců o soutěž, odevzdaných soutěžních návrhů bylo 23.

Do architektonické soutěže Rekonstrukce podchodu na náměstí Práce ve Zlíně se registrovalo 66 zájemců o soutěž, odevzdaných soutěžních návrhů bylo 24.

Do architektonicko–urbanistické soutěže Revitalizace prostoru Parku Komenského ve Zlíně se registrovalo 52 zájemců o soutěž, odevzdaných soutěžních návrhů bylo 13.

Oddělení urbanismu a architektů celý proces soutěží zajišťovalo organizačně (soutěžní podmínky, zajištění poroty, vyhodnocování návrhů včetně náročné agendy). Na závěr zajistilo výstavu soutěžních návrhů v Alternativě včetně zpracování a vytištění katalogů soutěžních návrhů.

Koordinace projekční činnosti a realizace závaznějších projektů ve městě:

- spolupráce s jednotlivými investory a majiteli v továrním areálu, kteří chystají stavební úpravy objektů především ve východní části areálu, koordinace záměrů stavební činnosti, především s KÚZK (ul. J. A. Bati, budovy č. 14 a 15), s UTB (výstavba nového laboratorního centra), objekty 24, 25, 26, obnova obchodního domu a parkoviště před ním
- skupinové výstavby rodinných domů v Loukách nad Dřevnicí, na Kudlově, v Přílukách

Městský mobiliář

Zajišťování aktuálnosti a funkčnosti stávajících směrovníků sloužících pro orientaci veřejnosti ve městě. Ty jsou postupně upravovány v závislosti na změnách míst institutů a dožívání jednotlivých prvků. Odborná pomoc Odboru kultury při instalaci vánočního osvětlení – umístění a typovost.

Územní studie, ÚPD

Architekti spolupracovali s oddělením územního plánu při tvorbě zadání a v průběhu tvorby na těchto územních studiích:

1. Zlín – Horní Vršava
2. Zlín – Paseky 55 RD
3. Odborná pomoc pro OÚP při vyhodnocení části připomínek a námitek k ÚP po opakovaném veřejném projednání

Příprava katalogových listů Problémová místa v centru Zlína

Další postupné vytipování problémových lokalit města, především centra. Popis současného stavu, analýza a problémy k řešení vybraných lokalit včetně fotodokumentace – systémový podklad pro postupné řešení problematik (zpracování studií, soutěž apod.)

Propagace města resp. zlínské architektury a urbanismu

- účast na mezinárodním festivalu architektury a urbanismu Architecture Week 2011 v Praze, vytvoření prezentace za město Zlín pro výstavu v letohrádku královny Anny a odborného článku do katalogu výstavy
- přednáška a prezentace pro členy RMZ a ZMZ a pro studenty FA VUT v Brně na téma Zlín – město funkcionálního
- konzultace a příprava finální klipové videoprezentace o zlínské architektuře pro OCRVaVV, spolupráce se studenty UTB (vesměs pro veletrhy a prezentační akce)
- článek o architektonických soutěžích do Development News
- odborná prohlídka Zlína se zástupci chorvatské TV v rámci natáčení dokumentu o Zlíně

Regenerace Městské památkové zóny Zlín

OUaA spolupracoval s Odborem kultury MMZ na základě dokumentu Program regenerace MPZ pro období 2011–2015 na vytipování objektů s možností uplatnění finanční dotace, které poskytlo pro rok 2011 Ministerstvo kultury akcí Obnova anglických dvorků podél budov Městského divadla, tř. T. Bati č. p. 4091, 3. etapa (1 197 071 Kč, podíl dotace 598 535 Kč).

Účast v pracovní skupině chodníky 300 ve Zlíně

Zpracování architektonické části do Metodiky.

Účast v pracovní skupině Cyklistická doprava ve Zlíně

Pravidelná účast v pracovní skupině řešící problematiku cyklo dopravy.

Výstavní činnost v přízemí radnice a v Galerii 2. patra

- instalace výstavy Stavba roku 2011 Zlínského kraje – 54 staveb přihlášených do soutěže a dokončených v roce

2010, hlavní architektka jako předsedkyně odborné poroty soutěže výstavu zahájila vernisáží

- prezentace výstavy Architekt Vladimír Karfík – výběr z fotografií realizací jeho tvorby
- spolupráce při výstavě amatérských fotografií Expedice Titicaca
- spolupráce při výstavách pořádaných OŽPaZ ke Dni země a Ekovýtvarná soutěž zlínských ZŠ a MŠ, OMZ na téma Má vlast
- organizační a technická pomoc pro soubornou workshopovou výstavu Muzea jihovýchodní Moravy ve Zlíně Pátrání po místě pro verzi na radnici

Výstavní činnost v Alternativě–Kulturním institutu Zlín

Zajištění instalace výstavy a slavnostní vernisáže ke třem architektonickým soutěžím na prostory v centru Zlína za účasti představitelů města, porotců a účastníků soutěže.

Spolupráce architektů s obyvateli, dodavateli a stavebníky při stavebních úpravách fasád bytových domů

Pokračovala koordináční činnost při revitalizaci bytových domů, v lokalitách Jižní Svahy, Malenovice, Benešovo nábreží, Kúty, Bartošova čtvrť, Vršava, Podhoří. Regulování stavebních úprav na fasádách domů tak, aby byla zachována architektonická jednota těchto lokalit s cílem omezit živelné provádění revitalizací.

Spolupráce se školami architektonického a uměleckého zaměření

- účast na FA VUT Brno na pracovním studentském workshopu na téma Zlín, Památník T. Bati, vyhodnocení prací
- podklady a konzultace pro diplomovou práci studentky České zemědělské univerzity v Praze, fakulty životního prostředí, katedry aplikované geoinformatiky a územního plánování, na téma Soukromý a veřejný prostor v zahradní čtvrti Letná, Zlín

Vzdělávací činnost pracovníků OUaA

- účast na odborném semináři Centra kvality bydlení, o. s., ve spolupráci s FA VUT v Brně
- účast na dvoudenním semináři Urbanistická koncepce a změny územních plánů Asociace urbanismu a územního plánování v Třebíči
- účast na odborném semináři NPÚ v Kroměříži na téma stavební činnosti v Městské památkové zóně

Stavba roku 2011 Zlínského kraje

Hlavní architektka se opět jako předsedkyně odborné poroty účastnila již 10. ročníku soutěže Stavba roku Zlínského kraje. Soutěž vyhlašuje Krajská stavební společnost při Svazu podnikatelů ve stavebnictví, pod záštitou Rady Zlínského kraje a ve spolupráci s Českou komorou autorizovaných inženýrů a techniků a Českou komorou autorizovaných architektů. Oddělení urbanismu a architektů sponzoruje soutěž studentských prací středních škol. Soutěžilo se opět v sedmi kategoriích a účastnil se rekordní počet staveb – 61, z toho nejvíce byla obsazena kategorie Občanská vybavenost – 19 staveb, v kategorii Rozvojových projektů měst a obcí soutěžilo 14 staveb. Slavnostní vyhlášení proběhlo v Domě kultury v Kroměříži. Ve Zlíně zůstaly dvě hlavní ceny, a to za stavbu Kongresové centrum Zlín a Rodinný dům Zlín–Nivy.

Cena Vladimíra Karfíka Za výtvarnou a racionální architekturu

Primátor města a hlavní architektka se zástupci Bloku architektů a výtvarníků udělili tuto cenu třem osobnostem z řad architektů a urbanistů v obřadní síni radnice za účasti řady členů Bloku architektů a výtvarníků a odborné veřejnosti.

ODDĚLENÍ ÚZEMNÍHO PLÁNOVÁNÍ

Ing. Petra Reichová, vedoucí oddělení

Pracovníci oddělení územního plánování se kromě samotného pořizování územně plánovací dokumentace a územně plánovacích podkladů aktivně účastí jejich projednávání v zastupitelstvech obcí a také projednávají dokumentace s veřejností. Do zastupitelstev a rad obcí byly zpracovány desítky materiálů pro rozhodování.

Oddělení územního plánování vydává v souladu se stavebním zákonem územně plánovací informace o podmínkách využití území a spolupracuje s ostatními orgány státní správy při poskytování informací o podmínkách využívání území.

Oddělení spolupracuje také se samosprávami obcí při zadávání výběrových řízení na zpracování územních plánů.

Přehled činností vykonávaných v souladu se stavebním zákonem

1. Činnosti vykonané dle ust. § 6 odst. 1 písm. a) – pořizování územního plánu a regulačního plánu pro území obce

Územní plán Zlína

V průběhu roku 2011 se projednával návrh Územního plánu Zlína s veřejností. Vzhledem k množství podaných připomínek se ještě tentýž rok v září konalo opakované veřejné projednání. Územní plán byl zastupitelstvem města odsouhlasen 15. 12. 2011, 16. 12. 2011 byl vydán formou opatření obecné povahy a účinnosti nabyl dne 31. 12. 2011.

Cílem nového územního plánu je vytvořit předpoklad pro výstavbu a pro udržitelný rozvoj území spočívající ve vyváženém vztahu podmínek pro příznivé životní prostředí, pro hospodářský rozvoj a pro soudržnost společenství obyvatel území, který uspokojuje potřeby současné generace, aniž by ohrožoval podmínky života generací budoucích.

Územní plán stanoví základní koncepci rozvoje území obce, ochrany jeho hodnot, uspořádání krajiny a koncepci veřejné infrastruktury.

V doposud platném Územním plánu města Zlína byly v roce 2011 provedeny 2 úpravy směrné části.

2. Činnosti vykonané dle ust. § 6 odst. 1 písm. c) – pořizování územního plánu, regulačního plánu a územní studie na žádost obce ve svém správním území

Magistrát města Zlína od 1. 1. 2003 vykonává jako obecní úřad s rozšířenou působností pořizovatelskou činnost i pro obce ve svém správním obvodu. Celkem se jedná o 28 obcí, pro které magistrát zajišťuje na základě žádosti obce projednání územního plánu obce, případně jeho změn.

a) Územní plány

V roce 2011 jsme pořizovali 12 územních plánů

obec	
Lukoveček	OOP*
Mysločovice	rozpracováno
Racková	rozpracováno
Březůvky	OOP
Lukov	OOP
Želechovice	rozpracováno
Kašava	OOP
Tečovice	rozpracováno
Sazovice	rozpracováno
Kaňovice	rozpracováno
Víčková	rozpracováno
Machová	rozpracováno

* OOP – opatření obecné povahy

b) Změny územních plánů

Pořízeno bylo 11 změn územních plánů o 17 lokalitách

obec	č. změny	počet lokalit	poznámka
Březnice	5	změna textové části	rozpracováno
Březnice	6	2 lokality	rozpracováno
Kelníky	4	1 lokalita	OOP
Provodov	1,2,3	3 lokality	zastaveno
Lípa	9	1 lokalita	OOP
Bohuslavice	3	3 lokality	OOP
Lhota	6	1 lokalita	OOP
Lhota	7	1 lokalita	OOP
Racková	9	2 lokality	OOP
Lípa	14	1 lokalita	zastaveno
Šarovy	3	2 lokality	OOP

Celkem bylo řešeno na žádost obcí správního území 23 ÚPD a změn.

c) Územní studie

Byla pořízena studie pro obec Březnice – lokalita Višňový sad.

3. Činnosti vykonané dle ust. § 6 odst. 1 písm. g) – podání návrhů na vložení dat do evidence územně plánovací činnosti

V roce 2011 bylo podáno 16 návrhů na vložení dat do evidence územně plánovací činnosti.

4. Činnosti vykonávané dle ust. § 21 odst. a) – úřad územního plánování poskytuje v rámci své působnosti jako předběžné územně plánovací informace o podmínkách využívání území a změn jeho využití na základě územně plánovacích podkladů a územně plánovací dokumentace

V roce 2011 bylo podáno 6 územně plánovacích informací o podmínkách využívání území.

5. Činnosti vykonávané dle ust. § 6 odst. 1 písm. b) – pořizování územně plánovacích podkladů

a) Územně plánovací podklady

Byly pořízeny 2 územní studie – Příluky i.č. 364 a Horní Vršava i.č. 1094.

b) Územně analytické podklady (dále ÚAP)

Úřad územního plánování (pořizovatel) pořizuje ÚAP pro svůj správní obvod v podrobnosti a rozsahu nezbytném pro pořizování územních plánů a regulačních plánů. ÚAP obsahují zjištění a vyhodnocení stavu a vývoje území, jeho hodnot, omezení změn v území z důvodu ochrany veřejných zájmů, vplyvujících z právních předpisů nebo z vlastností území, záměrů na provedení změn v území, zjišťování a vyhodnocování udržitelného rozvoje území a určení problémů k řešení v územně plánovací dokumentaci.

V roce 2011 probíhala průběžná aktualizace ÚAP sběrem dat od příslušných poskytovatelů údajů, tj. vlastníků i správců dopravní a technické infrastruktury, orgánů veřejné správy a jimi zřízených právnických osob, jednotlivých obcí, případně údajů zjištěných přímo úřadem územního plánování. Editace dat ÚAP se projevuje aktualizací výkresů hodnot, limitů a záměrů, které jsou zveřejněny způsobem umožňujícím dálkový přístup na portálu JÚAP.

ODDĚLENÍ KRIZOVÉHO ŘÍZENÍ A OBRANY

Ing. Václav Kostelník, CSc., vedoucí oddělení

Oddělení krizového řízení a obrany Magistrátu města Zlína (OKŘaO) pracuje ve složení – vedoucí oddělení, 2x referent bezpečnosti státu, technik PO a technický pracovník – skladník. V roce 2011 zajišťovalo oddělení jednotlivé činnosti v souladu s platnými právními předpisy nejen pro statutární město Zlín (SMZ), ale v rámci krizové připravenosti i pro všechny spádové obce, obce v rozšířené působnosti Zlín (ORP Zlín) a na požádání i pro instituce ve spádové oblasti ORP Zlín.

OKŘaO v roce 2011, kromě běžné administrativy, zabezpečovalo v přenesené působnosti výkonu státní správy zejména tyto činnosti:

- plnění úkolů, které statutárnímu orgánu obce vyplývají ze zákona číslo 412/2005 Sb., o ochraně utajovaných informací a o bezpečnostní způsobilosti včetně výkonu funkce bezpečnostního ředitele
- výkon státní správy podle zákona č. 585/2004 Sb., o rozsahu branné povinnosti a o vojenských správních úřadech (branný zákon)
- výkon státní správy podle zákona č. 219/1999 Sb., o ozbrojených silách České republiky, zejména vyžádání a použití armády k záchranným pracím
- výkon státní správy podle zákona č. 222/1999 Sb., o zajišťování obrany České republiky (výběr vhodných věcných prostředků a kontrola určených věcných prostředků pro účely obrany státu, povolání fyzických osob k pracovní výpomoci a pracovním povinnostem pro potřeby obrany státu)
- plnění části úkolů, které vyplývají ze zákona č. 12/2002 Sb., o státní pomoci, při obnově území postiženého živelní nebo jinou pohromou (pro odhad škod na postiženém území v rámci ORP Zlín a shromažďování potřebných podkladů)
- plnění úkolů, které vyplývají ze zákona č. 133/1985 Sb., o požární ochraně (úplné znění zák. č. 67/2001 Sb.)
- plnění úkolů, které vyplývají ze zákona č. 238/2000 Sb., o Hasičském záchranném sboru ČR (odpovídá ve spolupráci HZS s MMZ při plnění úkolů uložených HZS ZK)
- plnění úkolů, které vyplývají ze zákona č. 239/2000 Sb., o Integrovaném záchranném systému (koordinace záchranných a likvidačních prací při řešení mimořádných událostí vzniklých ve správním obvodu úřadu ORP)
- plnění úkolů, které vyplývají ze zákona č. 240/2000 Sb., o krizovém řízení, ve znění zákona č. 430/2010 Sb., rozpracovávání úkolů krizového plánu kraje, výkon státní správy v působnosti tohoto zákona – bezpečnostní rada (vedení dokumentace) a krizový štáb ORP
- plnění úkolů, které vyplývají ze zákona č. 241/2000 Sb., o hospodářských opatřeních pro krizové stavy, zejména příprava a vyhlášení regulačních opatření a plnění úkolů uložených krajským úřadem k zajištění nezbytných dodávek pro zajištění základních potřeb obyvatelstva
- plní úkoly dle nařízení vlády č. 462/2000 Sb. ze dne 22. listopadu 2000 k provedení § 27 odst. 8 a § 28 odst. 5 zákona č. 240/2000 Sb., o krizovém řízení a o změně některých zákonů (krizový zákon), ve znění nařízení vlády č. 36/2003 Sb. a č. 431/2010 Sb.
- plní úkoly ve smyslu § 74 odst. 2 písm. b) a odst. 5 zákona č. 119/2002 Sb., o střelných zbraních a střelivu, ve znění pozdějších předpisů při posuzování spolehlivosti fyzické osoby – žadatele o zbrojní průkaz, za úsek obrany ČR

OKŘaO dále zabezpečovalo:

- školení a přezkoušení vedoucích pracovníků v oblasti PO
- koordinaci činnosti Jednotky sboru dobrovolných hasičů SMZ JPO II/1 a jednotek sboru dobrovolných hasičů místních částí (JSDH MČ)
- kontrolu a opravy stálých tlakově odolných úkrytů v majetku MMZ
- údržbu skladů materiálu pro krizové řízení a CO
- po stránce ekonomické, provozní a technické objekty a techniku přidělené do správy a péče oddělení

Oblast krizového řízení a hospodářských opatření pro krizové stavy

V roce 2011 byla materiálně a administrativně vybavena Bezpečnostní rada (BR) a Krizový štáb (KŠ) ORP Zlín, včetně odborných a zasahujících pracovních skupin. Po provedených organizačních změnách byl k 1. 9. 2011 v souladu s aktualizovaným zákonem č. 240/2000 Sb., a NV č. 462/2000 Sb., nově koncipován Krizový štáb ORP Zlín a provedeny následné úpravy ve všech krizových dokumentech. Dále byl v měsíci listopadu v souladu s vydáním nové směrnice č.j. MV-117572-2/PO-OKR-2011, kterou se stanoví jednotná pravidla organizačního uspořádání krizového štábu kraje, KŠ ORP a KŠ obce, znovu koncipován KŠ ORP Zlín a provedeny úpravy ve všech dokumentech krizového řízení.

V roce 2011 byl aktualizován metodický postup činnosti při aktivaci systému SMS operátor pro nouzové situace při svolání BR a KŠ a pro kontroly dosažitelnosti prostřednictvím SMS operátora. Pomocí stále služby operačního střediska Městské policie Zlín (MPZ) bylo přes tento systém provedeno 5 kontrol dosažitelnosti členů BR a KŠ ORP Zlín, a to v měsíci lednu, dubnu, červnu, říjnu a v prosinci.

V souladu s Plánem svolání Krizového štábu ORP Zlín a Plánem provedení nácivku svolání a odborné přípravy KŠ ORP Zlín bylo v měsíci únoru provedeno cvičné vyrozumění a svolání všech členů KŠ ORP Zlín a BR a následně provedena celodenní odborná příprava těchto členů.

V rámci zvyšování připravenosti ORP Zlín na řešení krizových situací připravilo OKŘaO na měsíc červen nácivku spojení z polních podmínek se všemi starosty a obcemi v působnosti ORP Zlín v katastru obce Vlčková (areál a prostory Hotelu nad Přehradou). Nácivku, za řízení náměstka primátora Ondřeje Běťáka, navazoval na provedenou odbornou přípravu KŠ ORP Zlín a ve svém doprovodném programu zdokonalil i připravenost členů stále pracovní skupiny KŠ. Vedle členů stále pracovní skupiny KŠ, pracovníků OKŘaO, vedoucích odborů a oddělení MMZ se nácivku zúčastnili i příslušníci MPZ, ZKS ZK, KVV Zlín a členové JPO II/1 Zlín-Prštné.

V oblasti plánování a krizové dokumentace byly aktualizovány a doplněny dokumenty krizového a havarijního plánu v souladu s provedenou analýzou nového rizika u koupaliště Panoráma – Jižní Svahy, STEZA Zlín, spol. s r.o. (nové riziko – 390 l chlůru).

V měsíci červenci byl upřesněn program OMN o kontakty a zaslán oddělení pro zvláštní úkoly Krajskému úřadu Zlínského kraje. Dále byly v tomto měsíci zpracovány podklady do souhrnné žádosti Krajskému úřadu Zlínského kraje pro získání neinvestiční dotace z Fondu solidarity Evropské unie na krytí povodňových škod z května a června r. 2010 (refundace mezd pro členy JSDH MČ, kteří pomáhali při likvidaci následků povodňových škod). Tato neinvestiční dotace byla poskytnuta statutárnímu městu Zlín cestou Zlínského kraje v prosinci 2011.

Ve dnech 14. 4. a 6. 10. 2011 proběhlo plánované setkání MMZ se starosty obcí v působnosti ORP Zlín. Na tomto setkání v rámci zvyšování krizové připravenosti obcí v působnosti ORP Zlín byl vyhodnocen stav a proběhlo proškolení starostů z oblasti krizového řízení a ochrany obyvatelstva u ORP Zlín. Byly podány a vyhodnoceny informace ke zpracování nového krizového plánu (KP) ORP Zlín a rozepsány úkoly a opatření na období do konce roku 2011.

Na základě Koncepce dovybavení KŠ, nácvičky i dalších získaných poznatků a zkušeností, bylo průběžně dovybaveno krizové pracoviště pro práci KŠ ORP Zlín i pro práci povodňové komise SMZ a ORP Zlín (nové mapy ORP Zlín, posílení telefonního spojení do místnosti KŠ, vybudování záznamového zařízení radiového spojení pro KŠ a JSDH MČ, technické prostředky, dokumentace a nezbytné vystrojení a označení pracovníků BR a KŠ ORP Zlín pro práci ve ztížených povětrnostních podmínkách). Pro práci v polních podmínkách (v rámci působnosti ORP Zlín) bylo zařízeno i mobilní pracoviště KŠ ORP Zlín (PV3S s přívěsem) základním materiálem a nezbytným příslušenstvím pro práci KŠ. Bylo pořízeno a doplněno příslušenství pro logistické zabezpečení činnosti KŠ a zasahujících jednotek.

Průběžně, počátkem každého měsíce, se pravidelně provádí aktualizace a doplnění dat v systémech ECCs a systému SSHR–KRIZKOM–KRIZDATA– obce ORP Zlín.

V březnu, květnu a prosinci bylo provedeno praktické ověřování funkcionalit systému KRIZKOM (cvičení SSHR – OBNOVA) za účasti vyčleněných zaměstnanců OKŘaO a orgánů krizového řízení KÚ ZK, bez aktivace obcí ORP Zlín.

Možná rizika

V působnosti ORP Zlín nejsou přímo objekty způsobující možnou závažnou havárii nebo riziko, které by byly zařazeny ze zákona č. 59/2006 Sb., do skupiny A nebo B. Tyto objekty jsou umístěny v sousedních ORP (Otrokovice), ale účinkem jejich případné havárie může být město Zlín, popř. i obce v působnosti ORP Zlín jejich následky zasaženy nebo postíženy. Existují ale možná rizika, která mohou způsobit vznik krizové situace s následnou evakuací obyvatelstva i ve statutárním městě Zlíně. Jde především o havárie velkého rozsahu způsobené skladováním vybranými nebezpečnými chemickými látkami a chemickými přípravky.

a) Významnými zdroji možného ohrožení jsou objekty, kde se skladují větší zásoby nebezpečných látek, ale nespádají pod režim zákona o prevenci závažných havárií. V případě provozní havárie je však v jejich bezprostřední blízkosti obyvatelstvo ohroženo. Jedná se o riziko úniku čpavku a chlóru především z objektů:

- Zimní stadion L. Čajky Zlín
- Plavecký stadion, STEZA Zlín, spol. s r.o.
- Koupaliště Panoráma
- Úpravna vody Klečůvka

b) Objekty skladující zápalné a toxické látky a hmoty (benzin, nafta, olej, toluen, tmely, lepidla, silikony, změkčovačidla apod.), při jejichž hoření se uvolňují jedovaté zplodiny (toxiny), jež mohou zasáhnout obytné zóny a objekty ohrožující výbuchem:

- MITAS, a.s., Praha, výrobní úsek Zlín
- PLASTSERVIS, a.s., Zlín
- HCM Autoservis, spol. s r.o., Zlín
- KORAMO, a.s., Kolín, sklad Lípa u Zlína
- čerpací stanice PHM OMW Zlín
- další čerpací stanice a sklady barev rozmístěné v působnosti obcí ORP Zlín (Kaňovice, Bohuslavice, Držková apod.)

c) Vodní díla FRYŠTÁK a SLUŠOVICE (zvláštní povodně) představují hrozbu v případě provozní havárie – protřžení hráze. Četnost těchto provozních havárií je nízká, ale rizikem představují značné negativní následky (minimálně jako stoletá voda na Dřevnici).

Záplavová území řeky DŘEVNICE (stoletá voda) jsou: od Lípy po Příluky – levý i pravý břeh Dřevnice (sídliště Městské Nivy a část Bartošovy čtvrti na levém břehu Dřevnice), v prostoru Prštne – levý i pravý břeh a následně Louky – pravý břeh, Přední Luhy – pravý břeh, Horní Mlýn – levý břeh, Dolní Mlýn – pravý břeh a u strojřena – levý břeh.

V horní části záplavového území se jedná nejvíce o objekty obytné zástavby, ve spodní části záplavového území se jedná především o průmyslové objekty.

Záplavová území na přítocích DŘEVNICE: Lukovský potok – prostor Zoo Zlín– Lešná, Fryštácký potok – plocha v prostoru Horáková Mlýna, Hvozdenský potok – zaplavení části osady Lužkovice na levém břehu, Prštenský potok – zaplavení části osady Prštne, potok Baláš – zaplavení části Malenovic.

d) Nelze podceňovat reálná nebezpečí, která představují epidemie a epizootie. Velkochovy drůbeže jsou v ORP Zlín v obcích Kelníky a Zlín–Klečůvka. Velkochovy hospodářských zvířat v obcích Zlín–Kudlov a Zlín–Štípa, Želechovice nad Dřevnicí, Velký Ořechov, Fryštáček, Hvozdná, Březůvky, Tečovice, Mysločovice, Hostišovka a Sazovice. V případě nákazy budou ochranná pásma dosahovat min. 3 km a pásma dozoru min. 10 km od centra nákazy.

e) Živelní pohromy představují reálná nebezpečí, kterými mohou být obce v působnosti ORP Zlín postiženy. Jedná se především o lokální povodně, vichřice, sesuvy půdy, znečištění životního prostředí, mimořádně rozsáhlé požáry, virové onemocnění apod.

f) Nelze podceňovat a je nezbytné reagovat i na možný terorismus. Na území města Zlína i na území ORP Zlín mohou být cílem tohoto útoku místa s větší koncentrací obyvatel (např. velká nákupní centra, místa soustředění obyvatel, společenské a sportovní akce, apod.).

Oblast civilní ochrany (CO)

V roce 2011 byla prováděna údržba, kontroly a opravy stálých tlakově odolných úkrytů CO (PPS I–IV) v souladu s příslušnou normou ČSN 73 9050 o údržbě stálých úkrytů CO. V průběhu roku byly průběžně prováděny zákonné revize 75 ks kyslíkových tlakových lahví (150 l), technologických center úkrytů. V prosinci proběhla ve všech úkrytech CO (PPS I–IV) pravidelná revize elektrického zařízení podle normy ČSN 33 2000-6 a ČSN 33 500 a u úkrytů PPS I a PPS II byly provedeny opravy čerpadel a nádrží na čerpání pohonných hmot. Celková kapacita ukrytí ve stálých tlakově odolných úkrytech v péči SMZ je 5 900 osob. Sklady CO byly průběžně doplňovány dalším materiálem nezbytným pro nouzové přežití a evakuaci cca 300 osob.

Oblast varování a vyrozumění obyvatelstva

Systém VISO ve městě Zlíně a místních částech čítá 451 kusů bezdrátových hlásičů a 1 388 kusů tlakových reproduktorů, které jsou umístěny na sloupech veřejného osvětlení.

V roce 2011 byla pracovníky OKŘaO periodicky prováděna kontrola systému VISO. Celkem bylo provedeno 2 273 kontrol. Kontrolami bylo zjištěno poškození u 8 ks tlakových reproduktorů. V místních částech Malenovice a Kudlov bylo zjištěno úmyslné poškození celé řady bezdrátových hlásičů neznámými osobami. Poškozené hlásiče byly operativně opravovány a uváděny do pohotovostního stavu pracovníkem OKŘaO a servisní firmou. Pravidelné revize II. a III. etapy původní výstavby VISO nebyly provedeny z důvodu nedostatku finančních prostředků. Technické služby Zlín, s.r.o., provedly elektrovizitu I. a II. etapy VISO v částce 31 186 Kč

a firma Z.L.D., s.r.o., provedla na žádost KMČ rekonfiguraci systému VISO v částce 6 600 Kč. V rámci zdokonalení zaměstnanců kancelář MČ SMZ a OKP provedlo OKŘaO 3 školení a konzultace k využití a provozu systému VISO, včetně jeho využití pro MČ jako místního rozhlasu.

Opravy bezdrátových hlásičů systémů VISO	Náklady v Kč
Montáž bezdrátového hlásiče zcizeného na ul. Hornomlýnská ve Zlíně	18 492
Kontrola a oprava nefunkčních bezdrátových hlásičů VISO v MČ Velíková, Štípa, Lužkovice, Jaroslavice, Kudlov, Prštné, Louky, Malenovice, Lhotka–Chlum	10 878
Kontrola a oprava nefunkčních bezdrátových hlásičů VISO v MČ Štípa, Jaroslavice, Malenovice	4 808
Kontrola a oprava nefunkčních bezdrátových hlásičů VISO v MČ Kudlov, Malenovice, Štípa, Kostelec a Zlín a oprava převaděče v Lužkovicích	19 795
Celkem	53 973

V rámci připravovaného projektu Snížení rizika povodní – zlepšení povodňové služby na území statutárního města Zlína bylo navrženo v rámci prováděcího projektu doplnění počtu bezdrátových hlásičů u hluchých míst a doplnění hlásičů u MČ SMZ dle zdůvodněných požadavků občanů a KMČ.

V důsledku personálního opatření v rámci MMZ došlo k 1. 7. 2011 ke změně (snížení o 1 pracovníka) na tomto úseku a oblast kontroly a zabezpečení provozu VISO je zabezpečována technickým pracovníkem – skladníkem CO.

Oblast obrany

V měsíci prosinci proběhla součinnost a pracovní jednání se zástupci KVV Zlín za účelem metodické pomoci a odsouhlasení řešení problematiky doplňování věcných prostředků, vedení evidence osobních údajů zdravotnických pracovníků, přípravy zproštění výkonu mimořádné služby a zajištění odvodního řízení dle zákonů č. 222/1999 Sb., a č. 585/2004 Sb. OKŘaO byly zpracovány seznamy zdravotnických pracovníků a odsouhlaseny zástupci KVV Zlín. Zpracovaná dokumentace odvodního řízení při stavu ohrožení státu a válečného stavu byla průběžně aktualizována. Vytipované a předurčené prostory pro odvodní řízení a pro případ potřeby byly průběžně materiálně i personálně zajišťovány a aktualizovány.

K zabezpečení přípravných prací v oblasti zprošťování výkonu mimořádné služby byl vypracován nový jmenový seznam zaměstnanců statutárního města Zlína – vojáků v záloze.

V součinnosti s KÚ Zlínského kraje pokračovalo plnění upřesňování Dílčího plánu obrany pro ORP Zlín a zpracování typových plánů.

Na žádost PČR a ve smyslu § 74 odst. 2 písm. b) a odst. 5 zákona č. 119/2002 Sb., o střelných zbraních a střelivu, byly průběžně posuzovány žádosti žadatelů a vydávána stanoviska při posuzování spolehlivosti fyzické osoby – žadatele o zbrojní průkaz, za úsek obrany ČR. Celkem bylo vydáno 686 stanovisek.

Oblast požární ochrany

a) Jednotka požární ochrany JPO II/1 Zlín–Prštné

Hlavním úkolem pro rok 2011 bylo navýšit početní stav jednotky tak, aby odpovídal příloze č. 4. vyhlášky č. 247/2001 Sb., o organizaci a činnosti jednotek požární ochrany. To znamenalo zabezpečit ve čtyřsměnném provozu na každé směně 1 družstvo o zmenšeném početním stavu (1+3 členové), což v konečném důsledku vedlo k přijetí čtyř

nových členů. Celkový početní stav jednotky k měsíci červenci 2011 činil 16 členů. Na základě výběrového řízení byl také jmenován velitel jednotky JPO II/1 Zlín–Prštné pan Josef Zoubek.

V rámci zdokonalování a připravenosti jednotky k zásahům bylo v roce 2011 provedeno 16 taktických a prověřovacích cvičení ve spolupráci s MP Zlín a 1 společné cvičení s HZS Zlínského kraje.

Cvičení a výcvik jednotky – výcvik lezeckého družstva probíhal pravidelně 1x měsíčně. Dále byl proveden nácvik záchrany osob a zvířat z ledu a 2x výcvik na vodě se záchranou osob pomocí lezecké techniky ve spolupráci s MP Zlín. V katastru obce Vlčková proběhl nácvik kompletního rozvinutí mobilního pracoviště Krizového štábu ORP Zlín. Proběhlo periodické přezkoušení obsluh motorových pil, školení řidičů a 4x výcvik jednotky s dýchací technikou, poprvé také v polygonu HZS Zlínského kraje ve Valašských Kloboukách.

Do pracovní náplně jednotky v rámci OKŘaO patří rovněž kontrola a údržba hradítkových komor a vpustí, která se provádí 2x ročně. Jednotka se také podílela na údržbě úkrytů CO, dále prováděla práce spojené s odvozem a dovozem tlakových lahví na revize, přemísťování nového materiálního vybavení, čerpání vody apod. Navazovala a tlakovala hadice pro jednotky SDH místních částí města Zlína. Udržovala zásahovou a ostatní techniku v provozuschopném stavu, prováděla její kontroly a opravy, celkovou přestavbu osvětlovacího přívěsu a vybavení vozidla Praga V3S pro potřebu OKŘaO a krizového štábu ORP Zlín. Zrenovovala polní kuchyň včetně laku a připravila pro ni garážovací místo v objektu MMZ ve čtvrti Zálešná.

Udržovala vnitřní i venkovní prostranství hasičské zbrojnice. Velkou měrou se podílela na rekonstrukci třech garážových vjezdů (položena zátěžová zámková dlažba), kde provedla veškeré výkopové, přípravné a dokončovací práce.

Jednotka spolupracovala s ostatními odděleními a odbory MMZ včetně MP Zlín při zabezpečování neodkladných úkolů. Dokladem toho jsou plánovaná kácení stromů v Mladcové, v Malenovicích a na Lesním hřbitově. Byly také prováděny asistence při kulturních a společenských akcích na náměstí Míru, mytí prostranství, čerpání a navážení vody apod.

Pro zkvalitnění a urychlení výjezdové činnosti mezi KOPIS HZS Zlínského kraje byl zakoupen od firmy RCS Kladno speciální program včetně sledování jízdy zásahového vozidla. Dále byla z rozpočtu OKŘaO převedena částka 1,1 mil. Kč na úpravu půdních prostor hasičské zbrojnice v Prštném z důvodu zabezpečení prostor pro výkon služby. Z dotace KÚ Zlínského kraje byly pořízeny pro JPO II/1 osobní ochranné pracovní pomůcky pro 4 nově přijaté členy.

Za rok 2011 bylo evidováno celkem 135 výjezdů a uspořádáno dalších 38 preventivních akcí. Statistika výjezdů jednotky JPO II/1 Zlín–Prštné za období od 1. 1. do 31. 12. 2011 je uvedena v následující tabulce:

Požáry	45
Dopravní nehody	14
Únik nebezpečných látek	8
Technická pomoc	44
Živelní pohroma	5
Ostatní mimořádné události	5
Planý poplach	14
Celkem	135
Asistence při utkáních FC Tescoma Zlín	14
Asistence ostatní	7
Ukázky a cvičení	16
Společná cvičení s HZS Zlínského kraje	1
Celkem	38

b) Hodnocení činnosti JSDH MČ SMZ

V roce 2011 bylo u SMZ 12 akceschopných jednotek sborů dobrovolných hasičů místních částí SMZ (JSDH MČ).

JSDH MČ Zlín–Jaroslavice, vybraná HZS ZLK pokračovala v zabezpečování plnění úkolů civilní obrany a ochrany obyvatelstva v rámci Zlínského kraje. Dále se zúčastnila všech pořádaných akcí a cvičení.

V měsíci dubnu byla provedena revize přenosných hasičských přístrojů a hydrantů v budovách MMZ a na hasičských zbrojnicích. Dále se JSDH MČ podílely v průběhu celého roku na celostátní zkoušce sirén. U členů zásahových jednotek byly provedeny zdravotní prohlídky. Proběhla také porada s veliteli JSDH MČ za účasti náměstka primátora Ondřeje Bětáka, na které byla vyhodnocena činnost JSDH MČ za uplynulý rok a stanoveny úkoly na další období.

4. 6. 2011 proběhl již XII. ročník hasičské soutěže O putovní pohár primátora města Zlína ve Zlíně–Lhotce. Soutěže se zúčastnilo všech 12 sborů a zvítězilo sportovní družstvo z Louk. Dále v měsíci červnu proběhlo školení řidičů a strojníků JSDH MČ.

V listopadu byla provedena inventarizace majetku ve všech JSDH MČ řízených statutárním městem Zlínem.

V prosinci proběhlo přijetí velitelů JSDH MČ primátorem Adámkem a náměstkem Bětákem, kteří poděkovali všem hasičům za jejich náročnou práci, velitelům předali ocenění a pro 6 vybraných členů z každé jednotky převzali věcné dary.

Pravidelně v pondělí probíhal nácvik radiového spojení mezi hlavním operátorem a JSDH MČ.

Materiální a technické zabezpečení

Byla dokoupena chybějící výzbroj a výstroj pro JSDH MČ a u všech vozidel byly v řádném termínu provedeny technické prohlídky. Pozornost byla věnována především středním opravám cisternových automobilových stříkaček pro jednotky Klečůvka a Salaš. U dopravních automobilů JSDH MČ Louky, Prštné a hasičské stříkačky Mladcová byly provedeny nutné opravy.

V hasičské zbrojnici ve Štípe byla realizována výměna zkorodovaných výjezdových vrat a v hasičské zbrojnici Louky byly opraveny dřevěné vchodové dveře.

Všechny jednotky SDH MČ mají standardně ve výbavě elektrocentrály s elektrickými kalovými čerpadly, motorovými plovoucími čerpadly (plovčer) a výkonnými motorovými kalovými čerpadly Honda. Dále je ve výbavě 5 ks stříkaček typu PMS-12 a 7 ks stříkaček PS-12.

Cisternovou techniku CAS 25 je vybaveno 5 jednotek. Deset jednotek je vybaveno dopravními automobily různého typu. Průměrně stáří hasičských automobilů je 20 let. Nejstarší automobil – 36 let – je cisterna Škoda 706 RTHP v místní části Štípa.

Z dotace KÚ Zlínského kraje bylo pořízeno pro JSDH MČ Lužkovice a Velíková 16 zásahových příleeb Gallet.

Přehled zásahů jednotek SDH MČ

V roce 2011 bylo Krajským operačním střediskem HZS Zlínského kraje povoláno k 18 zásahům pět jednotek SDH MČ SM Zlína – Kostelec, Malenovice, Štípa, Louky a Salaš. Z toho 11x k požárům – jednotka z Kotelce zasahovala u rozsáhlého požáru v Chropyni, 5x k čerpání vody, 1x k vyhledávání pohřešované osoby a 1x k provádění následné dohlídky na požářišti.

Dále byla v roce 2011 poskytnuta z rozpočtu OKŘaO dotace SDH Mladcová na opravu hasičské stříkačky PMS-12. OKŘaO, JPO II/1 i JSDH MČ se podílí také na technickém zabezpečení při kulturních a sportovních akcích pořádaných pod patronací MMZ.

Rozvojový plán PO:

- obměna zásahových vozidel pro JSDHO MČ
- příprava a realizace XIII. ročníku soutěže O putovní pohár primátora města Zlína
- provést školení řidičů–strojníků vozidel JSDHO MČ
- řešení problematiky hasičských zbrojnic v místních částech Klečůvka, Velíková a Lužkovice

c) Příprava zaměstnanců SMZ v oblasti PO

Technik požární ochrany v průběhu roku prováděl školení vedoucích zaměstnanců a zaměstnanců v oblasti požární ochrany podle požadavků a potřeb jednotlivých odborů a oddělení.

Oblast ekonomiky, provozu techniky a údržby objektů

a) oblast ekonomiky

OKŘaO komplexně zajišťuje a zodpovídá za oblast evidence a účetnictví majetku v péči OKŘaO, CO, JPO II/1 a JSDH MČ.

Tato oblast zahrnuje:

- administrativní činnost
- vedení evidence, uložení, využití a kontrolu pořízeného a svěřeného majetku
- zpracování a kontrolu rozpočtu včetně rozdělení na jednotlivé JSDH MČ
- komplexní řešení ekonomické problematiky a agendy spojené s údržbou a provozem techniky a materiálu přiděleného do péče OKŘaO
- komplexní řešení ekonomické problematiky a agendy spojené s údržbou a provozem nemovitostí přidělených do péče OKŘaO
- zpracování faktur, objednávek a pokladních poukazů a vystavování podkladů pro ně
- řešení pronájmu hasičských zbrojnic
- zpracování smluv na pronájmy, asistence a příprava materiálů do RMZ
- vedení, zpracování a řešení dotací přijatých od KÚ pro JPO II/1 a JSDH MČ
- periodickou inventarizaci majetku (příjemky, převody, likvidační protokoly), dokladovou inventarizaci účtů
- provádění kontrol majetku a finanční kontroly

V roce 2011 OKŘaO zpracovalo, řešilo a komplexně dořešilo celkem 984 faktur a pokladních poukazů a dále 182 objednávek na materiál, opravu techniky a služby.

Faktury a pokladní poukazy:

Zpracováno pro	Faktury	Pokladní poukazy
OKŘaO	195	54
CO	77	12
JPO II/1	167	59
JSDH MČ	338	82
Celkem	777	207
Objednávky		
do 20 000 Kč	149	
nad 20 000 Kč	33	
nad 100 000 Kč	0	
Celkem	182	

b) Oblast provozu techniky

V této oblasti byla pozornost v roce 2011 zaměřena především na zabezpečení provozu a připravenost techniky jednotek sborů dobrovolných hasičů MČ SMZ a techniky OKŘaO, sloužící pro zabezpečení činnosti KŠ ORP Zlín.

Pozornost byla zaměřena především na:

- provádění výběrových řízení a nákup materiálu, výstroje, nástroje a oprav vozidel a techniky přidělených do péče OKŘaO
- provádění koordinace využití a provozu vozidel OKŘaO, JPO II/1 a 12-ti JSDH MČ
- zabezpečení průběžného doplňování PHM, včetně hodnocení spotřeby a údržby
- zajišťování technické pomoci v případě poruchy vozidla nebo havárie techniky
- zabezpečování servisní služby a revizi pro zásahová vozidla a hasičskou techniku (PS-12, PMS-12, KMČ, elektrocentrály, elektrická kalová čerpadla, plovoucí čerpadla a odvlhčovače vzduchu)
- zajišťování pravidelné STK vozidel JSDH MČSMZ, včetně komplexního zabezpečení jejího průběhu, případně následné opravy při odstranění zjištěných závad
- dohled a kontrolu kvality prováděných oprav
- dodržení zásad při zařazení nových vozidel a techniky do provozu
- přípravu podkladů a zabezpečení pojištění vozidel
- kontrolu a vyřizování pojistných událostí vozidel a techniky

Počet vozidel a techniky v péči OKŘaO:

a) Vozidla

Typ vozidel	OKŘaO	JPO II/1	JSDH MČ SMZ	Celkem
Vozidlo osobní	1	1	0	2
Vozidlo dodávkové	1	0	0	1
Vozidlo speciální lehké DA	0	0	9	9
Vozidlo speciální těžké CAS	0	1	4	5
Vozidlo PRAGA V3S	1	0	0	1
Přívěs	1	1	7	9
Vozidla a přívěsy celkem	4	3	30	37

b) Technika

Typ techniky	OKŘaO	JPO II/1	JSDH MČ SMZ	Celkem
Stříkačka PS-12	0	0	7	7
Stříkačka PMS-12	0	0	5	5
Kalové čerpadlo KMČ WT 40	0	0	13	13
Plovoucí čerpadlo (plovčér)	0	1	12	13
Elektrocentrála	3	1	13	17
Elektrické kalové čerpadlo	0	1	12	13
Motorová pila	1	4	1	6
Odvlhčovač vzduchu	8	5	0	13
Technika celkem	12	12	53	77
Vozidla a technika celkem	16	15	83	114

Průměrně stáří mobilní techniky JSDH MČ je 20 let. Nejstarší je zásahové vozidlo – cisternová automobilová stříkačka ŠKODA 706 RTHP ve Štípe – 36 let.

c) Oblast provozu a údržby objektů

V oblasti provozu a údržby 20 svěřených objektů plnilo OKŘaO v průběhu roku 2011 především tyto úkoly:

- zajištění provozu 11 hasičských zbrojnic (HZ), 1 HZ v pronájmu v Lužkovicích a pronajatých suterénních prostor HZ Kostelec soukromé osobě (v 5 HZ jsou souběžně umístěny i kanceláře místních částí SMZ)
- zabezpečení úklidu, vytápění, provozní údržbu objektů
- doplňování evidence a dokladů k jednotlivým budovám a nebytovým prostorům
- předávání a přebírání nebytových prostor na základě smluv uzavřených dle rozhodnutí RMZ
- zpracování výpočtových listů energií a služeb, kontrolu nákladů vynaložených nájemcem na opravy a technické zhodnocení pronajatých prostor dle pravidel schválených RMZ
- hospodaření s energiemi, sledování a evidence spotřeb, jejich rozúčtování a přefakturace koncovým spotřebitelům – platby
- přihlášky a odhlášky měřidel energií, zřizování odpočtů pro nájemníky
- zabezpečování pronájmu společenských místností v HZ členům JSDH MČ a jejich finanční vyúčtování
- kompletní rekonstrukce vjezdu do HZ Prštne
- spolupráce při přípravě stavební dokumentace a projektu pro stavební úpravy a změnu užívání části HZ Prštne
- řešení pronájmu části rodinného domu v Lužkovicích za účelem parkování hasičské techniky JSDH MČ Zlín–Lužkovice
- kontrola, péče a starost o objekty HZ a zabezpečování jejich běžné údržby

Počet objektů v péči OKŘaO:

Objekt	OKŘaO	JPO II/1	JSDH MČ SMZ	Celkem
STOÚ PPS I	1	0	0	1
STOÚ PPS II	1	0	0	1
STOÚ PPS III	1	0	0	1
STOÚ PPS IV	1	0	0	1
STOÚ				
Malenovice	1	0	0	1
Úkryt Kvítková	1	0	0	1
Sklad CO	2	0	0	2
HZ Zlín–Prštne	0	1	0	1
HZ MČ	0	0	11	11
Celkem	8	1	11	20

K zabezpečení hospodárného, efektivního a účelného výkonu OKŘaO, zabezpečení včasného zjištění a vyhodnocení i minimalizace provozních, finančních, právních a jiných rizik vznikajících v souvislosti s různorodou činností OKŘaO, stanovených cílů a záměrů, bylo v roce 2011 ve smyslu směrnice č. 9/2009 u OKŘaO provedeno 8 předběžných řídicích kontrol veřejných výdajů s výsledkem – bez podstatných nedostatků.

ODDĚLENÍ PREVENCE KRIMINALITY A SPORTOVIŠŤ

PaedDr. Igor Zipper, vedoucí oddělení

Od 1. 4. 2011 došlo ke změně v organizační struktuře Magistrátu města Zlína. Původní Odbor školství, zdravotnictví, mládeže a tělovýchovy se rozdělil na Odbor školství a nové samostatné oddělení prevence kriminality a sportovišť. Do kompetencí nově vytvořeného oddělení byly začleněny činnosti na úseku:

- prevence kriminality
- zdravotnictví
- správy městských sportovišť a podpory sportu
- správy Fondu mládeže a tělovýchovy, Fondu zdraví
- metodické vedení organizačních složek města – Linka SOS Zlín a Středisko volného času Ostrov radosti

Oblast prevence kriminality

V oblasti prevence kriminality zpracovává a realizuje programy prevence kriminality a sociálně patologických jevů na místní úrovni. Koordinuje a monitoruje činnost v oblasti prevence kriminality na území města a ve spolupráci s Preventivně informačním oddělením Policie ČR KŘ Zlín vytváří programy a postupy s cílem snížit kriminalitu ve městě. V této činnosti spolupracuje i s krajským koordinátorem prevence kriminality Krajského úřadu Zlínského kraje a krajským protidrogovým koordinátorem.

Aktivně spolupracuje s nestátními neziskovými organizacemi, které vyvíjejí činnost v oblasti prevence rizikových projevů chování dětí a mládeže.

Zpracovává přestupky na úseku zdravotnictví dle ust. § 29, přestupky na úseku ochrany před alkoholismem a jinými toxikomanii dle ust. § 30 a přestupky dle ust. § 31 na úseku školství a výchovy mládeže zákona č. 200/1990 Sb., o přestupcích, ve znění pozdějších předpisů, a řeší správní řízení dle zákona č. 379/2005 Sb., o opatřeních k ochraně před škodami působenými tabákovými výrobky, alkoholem a jinými návykovými látkami.

Statistika projednávaných přestupků v roce 2011

celkem přestupků	65
vyřízeno blokově	6
vyřízeno pokutou	50
správní řízení	7
vyřízeno napomenutím	2
vybráno na pokutách	49 700 Kč

Nárůst projednávání přestupků způsobil přístup Městské policie Zlín, která zvýšila činnost na úseku kontroly dodržování Obecně závazné vyhlášky města Zlína č. 2/2011 o zákazu konzumace alkoholických nápojů na některých veřejných prostranstvích.

Projekty a akce v oblasti prevence

Na úseku prevence kriminality a dalších sociálně patologických jevů oddělení navázalo na minulá období a pokračovalo v zajišťování a realizaci preventivních aktivit města dle Koncepce prevence kriminality města Zlína na roky 2009–2011. Na základě analýzy kriminality ve statutárním městě, sociodemografické a institucionální analýzy jsou v koncepci stanoveny priority a plány na uvedené období (materiál je zveřejněn na internetových stránkách města www.zlin.eu /oddělení prevence kriminality a sportovišť).

Projekty prevence kriminality financované z rozpočtu města:

Minimalizace šikany – projekt vzdělávání pedagogických kolektivů tří základních škol, kterým je město zřizovatelem, pokračoval v záměru města snižovat projevy násilného

chování u dětí. Vzdělávání pomáhá učitelům měnit školní atmosféru a klima. Projekt klade důraz na postupné nastarování procesů tvorby bezpečného prostředí ve školách, soustředí se na dlouhodobé vzdělávání celých učitelských týmů s následnou podporou zavádění změn přímo do škol.

Nabídkový katalog programů primární prevence – obsahem nabídky byly programy určené žákům mateřských a základních škol. Katalog nabízí učitelům, školním metodikům prevence a dalším zájemcům přehlednou nabídku programů největších realizátorů výchovně–vzdělávacích programů v oblasti prevence rizikových projevů chování u dětí a mládeže. Všechny nabízené programy se mohou stát součástí naplňování školních minimálních preventivních programů.

Rozvrh hodin – grafické zpracování a tisk rozvrhu hodin pro žáky 1. stupně všech zlínských základních škol, jehož smyslem bylo připomenout dětem několik základních bezpečnostních opatření, která by měly znát a dodržovat.



Filipova dobrodružství – edukační materiál pro první stupeň základních škol, který napomáhal pedagogům v aktivní realizaci různých oblastí prevence.

Projekty prevence kriminality schválené a financně podpořené MV ČR

Město si i v roce 2011 podalo žádost o státní účelovou dotaci na 3 projekty: 2 neinvestiční a 1 investiční. MV ČR finančně podpořilo všechny projekty, které byly následně realizovány.

Oplocení rizikového místa

Rekonstrukce oplocení mezi základní školou v Malenovicích, Tř. Svobody a sportovním hřištěm FC Malenovice. Původní oplocení nebylo funkční, nesloužilo svému účelu, často docházelo k projevům vandalizmu a ničení majetku města ze strany náhodných uživatelů hřiště FC Malenovice.

Nechci být obětí

Cílovou skupinou byly ženy různého věku, oběti trestných činů nebo domácího násilí a ženy, které pracují v prostředí, kde je zvýšené riziko, že se mohou stát obětí trestné činnosti. V kurzu ženy získaly potřebné vědomosti, dovednosti a také určité návyky v oblasti osobní sebeobrany a používání prostředků osobní individuální ochrany.

Řetízek

Tento projekt byl zaměřen na bezpečnost seniorů a zdravotně postižených spoluobčanů, kteří se často stávají obětí trestných činností, násilí a podvodníků. Bezpečnostní řetízek (mechanické zabezpečovací zařízení) byl odbornou firmou nainstalován na dveře 50 vybraným zájemcům.

Spolupráce s Krajským úřadem Zlínského kraje

V rámci prevence kriminality a protidrogové prevence oddělení úzce spolupracovalo s krajským koordinátorem prevence kriminality a protidrogovým koordinátorem Krajského úřadu Zlínského kraje.

Spolupráce s nestátními neziskovými organizacemi (NNO)

Oddělení dále zajišťovalo součinnost nestátních neziskových

organizací v oblasti prevence na území města Zlína a pravidelně organizovalo jejich měsíční setkávání na tzv. Informačním servisu.

Velice dobrá spolupráce s aktivními nestátními neziskovými organizacemi se projevila i v tom, že organizace předložily své projekty z oblasti prevence sociálně patologických jevů u dětí a mládeže do Fondu mládeže a tělovýchovy a na své projekty získaly dotace.

Dlouhodobé projekty v oblasti prevence sociálně patologických jevů

č.	předkladatel projektu	název projektu	dotace Kč
1	Dům Ignáce Stuchlého SKM	Orientační dny	35 000
2	o.s. Centrum volnočasových aktivit	Výchova a vzdělávání dobrovolníků	10 000
3	o.s. Centrum volnočasových aktivit	Adrenalin za humny	15 000
4	o.s. Domek	Pět P	50 000
5	Salesiánský klub mládeže	Klub pro mládež	80 000
6	Salesiánský klub mládeže	Klub pro děti	110 000
7	Salesiánský klub mládeže	Nealkodiskotéky	85 000
8	Salesiánský klub mládeže	Vzdělávání dobrovolníků	50 000
9	Unie Kompas	Klíč – terénní práce s neorganizovanými dětmi	50 000
10	Unie Kompas	T klub – dvě nízkoprahová centra	140 000
11	M. Urbánková	BladeNights Zlín 2011	25 000
Celkem			650 000

Krátkodobé projekty a akce v oblasti prevence sociálně patologických jevů

č.	předkladatel projektu	název projektu	dotace Kč
1	Rodinné centrum – Nenuda o.s.	Prázdniny se blíží	5 000
2	Kentaur Zlín	Dětský den v přírodě	2 500
3	ZŠ Komenského I Zlín	Adaptační pobyt	9 000
4	ZŠ M. Alše Zlín	Naučme se komunikovat	11 000
5	Rodinné centrum – Nenuda o.s.	Šamanské bubnování	1 500
6	Rodinné centrum – Nenuda o.s.	Zážitkový víkend	4 000
7	ZŠ M. Alše Zlín	Týmový duch v sedmém ročníku	8 000
8	ZŠ tř. Svobody Zlín	Adaptační pobyt	8 000
Celkem			49 000

Oblast zdravotnictví**Distribuce tiskopisů na vydávání omamných a psychotropních látek**

Zajišťuje výrobu a distribuci receptů a žádanků označených modrým pruhem pro osoby provozující zdravotnické zařízení, zařízení ústavní soc. péče nebo odborné veterinární činnosti s místem výkonu ve správním obvodu města Zlína dle vyhlášky č. 54/2008 Sb, o způsobu předepisování léčivých přípravků, údajích uváděných na lékařském předpisu a o pravidlech používání lékařských předpisů, ve znění pozdějších předpisů.

Distribuce receptů a žádanků v roce 2011

objednávky	recepty			žádanky		
	počet bloků	počet receptů	hodnota v Kč	počet bloků	počet žádanek	hodnota v Kč
22	150	3 750	19 672	22	550	3 932

Projekty Zdravého města

Realizuje a organizačně zajišťuje jednotlivé projekty Zdravého města, které tematicky patří pod oblast zdravotnictví.

Světový den bez tabáku

Dne 29. 5. 2011 proběhla v areálu Zoo Lešná akce Chcete přestat kouřit? Zastavte se! Kuřáci v mobilní poradně

obdrželi rady, jak postupovat při odvykání kouření, zájemci z řad návštěvníků zoo dělali test Co víte o kouření tabákových výrobků a děti kreslily letáky proti kouření.

Síť nekuřáckých restaurací ve Zlíně

Od roku 2010 probíhá možnost registrace zařízení přes formulář umístěný na www.zlin.eu v sekci Zdravé město, kde je zveřejněn a doplňován seznam přihlášených nekuřáckých zařízení ve městě.

Organizace přednášek

Dentální hygiena – 12 přednášek proběhlo na II. stupni ZŠ ve Zlíně.

Praktické využití léčivých bylin – Klub seniorů Kostelec, přednášející pan Wojnar.

Bylinné přípravky a tinktury z rostlin – Klub seniorů Lužkovice, přednášející Mgr. Podhorná.

Nordic walking aneb chůze jako přirozený způsob pohybu – Klub seniorů Příluky, přednášející pan Cimburek – JC zdraví.

Prevence vzniku nežádoucích účinků léků – Klub seniorů Malenovice, přednášející Mgr. Vodička.

Týden zdraví

Probíhá každoročně ve 2. týdnu měsíce října. Byly uskutečněny různé odborné přednášky, zdrav. měření, cvičení, dny otevřených dveří s konzultacemi odborníků, nabídky zdravé výživy, turistická vycházka rodičů s dětmi aj.

Startujeme

Bezpečnostní, vzdělávací a zábavná akce, která byla určena nejenom dětem, mládeži, ale i široké veřejnosti. Proběhla 10. 9. na náměstí Míru a v obou parcích v centru města.

Spolupořadatelé byly ČČK Zlín, Besip, Debrujáři, Lanové centrum Cvak a DDM Astra. Z nabídky akce: kola, motokáry, jízda zručnosti, zajímavé pokusy a hlavolamy, první pomoc v praxi, vědomostní soutěže o ceny, netradiční olympiáda pro děti i dospělé, skládání živého a prostorového domina,

koloběžkové závody a závody na odřáždlech pro nejmenší, trampolína pro děti, lanové aktivity pro všechny generace atd.

Evidence školních úrazů

Oddělení vede agendu školních úrazů dětí ve školských zařízeních, jejichž zřizovatelem je statutární město Zlín. V kalendářním roce 2011 bylo na oddělení zaevidováno 213 školních úrazů na základních školách, 4 úrazy v mateřských školách a 4 úrazy v DDM Astra.

Počet úrazů žáků zlínských základních škol v kalendářním roce

Škola	Název	2008	2009	2010	2011
1.ZŠ	ZŠ Emila Zátópka Zlín, Štefánikova 2701	36	10	31	26
3.ZŠ	ZŠ Zlín, Slovenská 3076	11	10	15	30
4.ZŠ	ZŠ Komenského I, Zlín, Havl. nábř. 3114	14	16	12	17
5.ZŠ	ZŠ Komenského II Zlín, Havl. nábř. 2567	17	12	21	28
7.ZŠ	ZŠ Zlín, Kvítková 4338	15	12	13	18
8.ZŠ	ZŠ Zlín, Komenského 78	15	7	11	15
9.ZŠ	ZŠ Zlín, Štefánikova 2514	28	23	23	31
10.ZŠ	ZŠ Zlín, Dřevnická 1790	16	20	2	5
11.ZŠ	ZŠ Zlín, tř. Svobody 868	9	15	12	3
12.ZŠ	ZŠ Zlín, Mikoláše Alše 558	13	7	4	3
14.ZŠ	ZŠ Zlín, Nová cesta 268	9	15	10	3
16.ZŠ	ZŠ Zlín, Okružní 4685	26	28	27	24
17.ZŠ	ZŠ Zlín, Kříby 4788	9	12	6	10
CELKEM		218	187	187	213

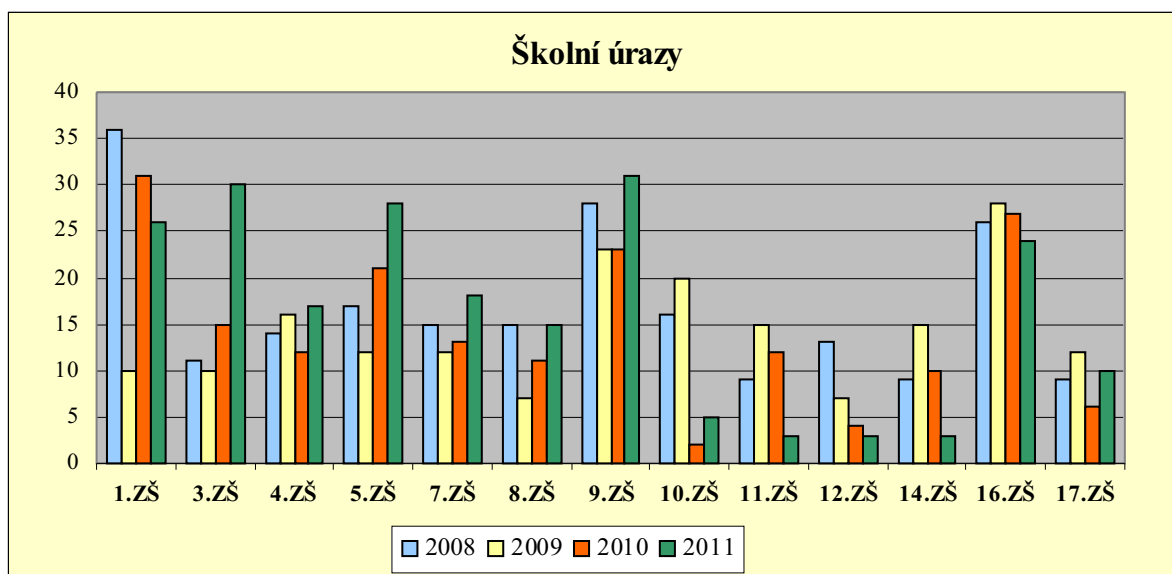

Oblast správy městských sportovišť a podpory sportu

Do správy oddělení patří tato sportovní zařízení:

- Městská sportovní hala a ubytovna, Dukelská 5413
- Hřiště a šatny u Sokolovny
- 2. ledová plocha, Březnická 5513
- Stadion mládeže Zlín, Hradská 854
- Skateboardové hřiště u 10. ZŠ

a další jiná zařízení (budovy):

- budova Unie Kompas, Pod Stráněmi 2505
- objekt pro Rugby oddíl na Stadionu mládeže Zlín

V roce 2011 došlo k zásadním opravám střeš u šaten na Sokolovně a u Městské sportovní haly ve výši cca 890 tis. Kč.

Do správy oddělení s povinností administrace patří **Komise tělovýchovy, mládeže a sportu** Rady města Zlína, která pracovala ve složení:

Předseda – František Pilka, členové – Ondřej Běták, Ing. Jan Krejčí, Mgr. Roman Herink, Radek Šenkeřík, Karel Topič, Ing. Khaled Orfali, Ing. Petr Venený, Mgr. Pavel Chwaszcz, Ing. Jan Štětkář, Mgr. Karel Jankovič, Bc. Jiří Večerka, Milan Foukal, PhDr. Vlasta Mayerová (jmenovaná RMZ dne 16. 5. 2011), Josef Šlahař, Bc. Michal Šebák (odvolán RMZ k 15. 5. 2011).

V roce 2011 se Komise tělovýchovy, mládeže a sportu Rady města Zlína sešla ke svému jednání 4x.

Hlavní řešenou problematikou bylo:

Příprava akce Vyhlášení nejúspěšnějších sportovců za rok 2010, dotace na úhradu tělovýchovných zařízení, dotace na provoz koupališť ve Zlíně na rok 2011, plán investičních akcí v oblasti tělovýchovy a sportu, rozpočet tělovýchovy na rok 2011 a změna pravidel pro přidělování dotací z Fondu tělovýchovy, mládeže a sportu v roce 2012.

Vyhlášení nejúspěšnějších sportovců a sportovního kolektivu města Zlína za rok 2010

V roce 2011 se již po šestnácté konalo vyhlašování nejúspěšnějších sportovců a sportovních kolektivů města Zlína. Ocenění je udělováno na návrh sportovních organizací působících na území města Zlína.

Výsledky jednotlivých kategorií za rok 2011 byly:

Deset nejúspěšnějších sportovců města Zlína

Jan Čelůstka – olympijský triatlon

Jiří Gryga – silový trojboj

Jiří Hradil – orientační závody na horských kolech

Klára Křížová – sjezdové lyžování

Barbora Lacigová – atletika

Beáta Polišínská – ploutvové plavání

Michal Smola – orientační běh

Markéta Strapková – plavání

Petr Vabroušek – triatlon

Petr Zapletal – volejbal

Cena primátora v kategorii mládeže

Martina Černochová – atletika

Zvláštní cena primátora

Junioři HC RI OKNA Zlín – hokej

Nejúspěšnější zdravotně postižený sportovec

Zdeněk Hábl – sledge hokej

Nejúspěšnější sportovní kolektiv

FC Tescoma ZlínU15 – kopaná starší žáci

Dotace z rozpočtu města na úhradu nákladů tělovýchovných zařízení

Z rozpočtu města, § 3419 Tělovýchovná a zájmová činnost, jsou každoročně poskytovány dotace velkým sportovním organizacím, které mají vlastní sportoviště nebo sportoviště v dlouhodobě výpůjčce nebo nájmu na území města Zlína, na úhradu nákladů těchto tělovýchovných zařízení.

Dotace na činnost schválené zastupitelstvem:

TJ Sokol Malenovice	185 000 Kč
TJ Sokol Prštné	149 000 Kč
Orel - jednota Zlín	334 000 Kč
TJ Sokol Zlín	353 000 Kč
Sportovní kluby Zlín	6 119 000 Kč
HC PSG Zlín, o.s.	5 560 000 Kč
HC Zlín	500 000 Kč
VSC Zlín	300 000 Kč

Celkem byly dotace poskytnuty ve výši **13,5 mil. Kč.**

Investiční dotace:

Sportovní kluby Zlín 1 000 000 Kč

na Multifunkční hřiště s umělým povrchem a technickým zázemím – tenisový areál Vršava

Sportovní kluby Zlín 300 000 Kč

na vypracování projektové dokumentace na rekonstrukci haly na stolní tenis

TJ SK Zlín–Louky 600 000 Kč

na výstavbu minihřiště – spodní stavba víceúčelového hřiště s umělým povrchem

Dotace z rozpočtu města na úhradu provozu veřejných koupališť ve městě Zlíně

V roce 2011 z rozpočtu města, § 3429 Ostatní zájmová činnost a rekreace, byly poskytnuty dotace na úhradu provozu veřejných koupališť ve Zlíně těmto organizacím:

Zlínsat, s.r.o., Hotel Lázně Kostelec	
– koupaliště Kostelec	250 000 Kč
Koupaliště Louky s.r.o.	
– koupaliště Louky	200 000 Kč

Oblast správy Fondu mládeže a tělovýchovy a Fondu zdraví Fond mládeže a tělovýchovy (FMTV)

Město zřizuje několik účelových fondů. Fond mládeže a tělovýchovy, který je součástí náplně oddělení, je zřízen k podpoře činností v oblasti dětí a mládeže, tělovýchovy a k podpoře programů v oblasti sociálně patologických jevů. Z prostředků fondu jsou podporovány zejména dětské, mládežnické a sportovní organizace zaměřené na primární prevenci sociálně patologických jevů.

Správní rada FMTV pracovala ve složení:

Předseda – František Pilka, členové – Ondřej Běťák, Milan Foukal, Mgr. Pavel Chwaszcz, Mgr. Karel Jankovič, Ing. Jan Krejčí, Jaromír Schneider, Karel Topič, Ing. Jiří Viktorín.

Fond mládeže a tělovýchovy byl interně rozdělen na fond mládeže, fond tělovýchovy a fond prevence. Z fondu mládeže byly dotace přiděleny na činnost mládežnických organizací a táborevé pobyty dětí. Z fondu tělovýchovy byly dotace přiděleny na činnost sportovních organizací a akce nadregionálního – republikového významu. Z fondu prevence byly dotace přiděleny na projekty prevence sociálně patologických jevů u dětí a mládeže.

V roce 2011 bylo projednáno 167 žádostí a vyplaceno celkem **9 729 916 Kč.**

Přehled čerpání fondu od roku 2000

Rok	Příděl do fondu	Čerpání v Kč
2000	8 775 000	8 870 167,35
2001	10 000 000	9 455 583,50
2002	10 000 000	10 643 582,00
2003	10 000 000	9 887 244,00
2004	9 300 000	9 446 434,00
2005	9 300 000	9 348 389,50
2006	9 300 000	9 499 772,80
2007	9 300 000	9 266 179,50
2008	10 000 000	10 115 126,00
2009	10 000 000	10 019 419,00
2010	10 000 000	10 038 042,00
2011	10 000 000	9 729 916,00

Fond zdraví (FZ)

Oddělení zajišťuje činnost Fondu zdraví města Zlína a připravuje podklady pro Správní radu Fondu zdraví. Fond je zřízen k podpoře preventivních zdravotních programů a projektů podporujících zdravý životní styl.

Správní rada Fondu zdraví v roce 2011 pracovala ve složení:

Předseda – RNDr. Bedřich Landsfeld, členové – Ing. Karla Suchá, Jana Králová, Ing. Ivan Skřivánek a Vítězslav Vicherek.

V roce 2011 město podpořilo 61 projektů, činností a akcí částkou 1 222 490 Kč.

č.	Žadatel	Projekt, akce	Dotace v Kč
1	IZAP - sdruž. pro integraci zdrav. a postižených dětí a mládeže	Vyváženou stravou a osvětou k vlastnímu zdraví	20 000
2	Samari, o.s.	Klub zdraví Samari	10 000
3	Střední zdr. škola a Vyšší odborná škola zdr. Zlín	Mosty	12 000
4	Střední zdr. škola a Vyšší odborná škola zdr. Zlín	První pomoc pro každého	15 000
5	Mamma HELP, sdr. pac. s nád. onemoc. prsu	MAMMA HELP CENTRUM Zlín	90 000
6	Občanské sdružení ONYX	K-centrum Zlín	255 000
7	Občanské sdružení ONYX	Streetwork Zlín	88 000
8	Oblastní spolek ČČK	Intenzivní kampaň získávání a oceňování bezpříspěvkových dárců krve	30 000
9	Oblastní spolek ČČK	Výchova obyvatel k šíření pravidel poskytování první pomoci	10 000
10	Oblastní spolek ČČK	Výuka poskytování předlékařské první pomoci pro žáky 9. tříd ZŠ ve Zlíně	45 000
11	Oblastní spolek ČČK	Secvičování a vybavení Humanitní jednotky ČČK	10 000
12	Oblastní spolek ČČK	Oblastní a Krajské kolo soutěže hlídek mladých zdravotníků	15 000
13	Oblastní spolek ČČK	Přednáškový cyklus rozšiřující znalosti zásady poskytování PP pro žáky 9. tříd	20 000
14	Oblastní spolek ČČK	Červený kříž pro Týden zdraví	22 000
15	Dárci krve ze Zlína, držitelé Zlaté medaile MUDr. Janského	Příspěvek na síťové jízdenky MHD	141 000
16	Česká unie neslyšících	Rekondiční pobyt	7 350
17	Svaz tělesně postižených v ČR, o.s.	Rekondiční pobyt	5 880
18	Svaz tělesně postižených v ČR, o.s.	Rekondiční pobyt	5 880
19	Svaz tělesně postižených v ČR, o.s.	Rekondiční pobyt	4 900
20	Svaz tělesně postižených v ČR, o.s.	Činnost organizace	4 000
21	Společnost Parkinson, o.s.	Rekondiční pobyt	7 350
22	Společnost Parkinson, o.s.	Činnost Klubu Parkinson ve Zlíně	4 000
23	ÚO Svazu diabetiků ČR	Rekondiční pobyt	4 900
24	ÚO Svazu diabetiků ČR	Preventivní zdravotní program	4 000
25	ÚO Svazu diabetiků ČR	Prevence proti diabetu	8 800
26	SPCCH v ČR, o.s. OV Zlín	Rekondiční pobyt - ONKO	4 900
27	SPCCH v ČR, o.s. OV Zlín	Rekondiční pobyt - ROSKA	4 410
28	SPCCH v ČR, o.s. OV Zlín	Rekondiční pobyt - DIA	9 800
29	SPCCH v ČR, o.s. OV Zlín	Rekondiční pobyt - RESPI	9 800
30	SPCCH v ČR, o.s. OV Zlín	Rekondiční pobyt - VERTEBRO	10 290
31	SPCCH v ČR, o.s. ZO RESPI Zlín	Činnost organizace	4 000
32	SPCCH v ČR, o.s. ZO ROSKA Zlín	Činnost organizace	4 050
33	SPCCH v ČR, o.s. ZO VERTEBRO Zlín	Činnost organizace	4 000
34	SPCCH v ČR, o.s. ZO DIA Zlín	Činnost organizace	4 000
35	SPCCH v ČR, o.s. ZO DIA Zlín	Akce SPCCH v ČR, o.s. ZO DIA Zlín v Týdnu zdraví	14 500
36	Centrum služeb postiženým Zlín, o.p.s.	Život se schizofrenií	10 000
37	Sdr. přátel Dětského domova a Spec. škol Zlín	Canisterapie v ZŠ Speciální Zlín	10 000
38	Sdr. přátel Dětského domova a Spec. škol Zlín	Ozdravný a rekr. pobyt pro děti s postiž.	18 000
39	ZŠ Zlín Okružní 4685	Den zdraví ve zdravé škole	20 000
40	ZŠ Zlín Kříby 4788	Klauniáda plná soutěží a zdravého pohybu	20 000
41	ZŠ Zlín M. Alše 558	Den zdraví ve zdravé škole na Podhoří	30 000
42	SK Rytmik Zlín o.s.	Cvičíme pro své zdraví	10 000
43	Rodinné centrum – Nenuda o.s.	Jak na to	15 000
44	O.s. ONŽ – Pomoc a poradenství pro ženy a dívky	Týden zdraví	12 900

45	SK Přátelé evropských vrcholů Zlín	Podzimní toulky po Hostýnských horách	4 500
46	Česká obuvnická a kožedělná asociace	Prevence zdravotních komplikací nohou	25 000
47	FitVitalita, s.r.o.	Zdravý životní styl v praxi pro všechny generace	49 580
48	Společnost Sahadža jóga	Meditací ke zdraví	9 900
49	13 fyzických osob s certifikátem ke canisterapii	Canisterapeutická činnost	77 800

Oblast správy organizačních složek

Oddělení prevence kriminality a sportovišť metodicky vede činnost organizačních složek města organizačně začleněných pod jeho správu. Jsou jimi Středisko volného času – Ostrov radosti a Linka SOS Zlín. Oddělení zajišťuje veškerou ekonomicko-provozní agendu a administraci rozpočtů těchto organizačních složek včetně průběžného zpracovávání faktur. Spolupracuje na přípravě a zpracování jejich jednotlivých rozpočtů, řeší rozpočtová opatření.

Schválený rozpočet provozních výdajů na rok 2011 pro organizační složky:

Organizační složka	Částka v Kč
Středisko volného času	
– Ostrov radosti, Kotěrova 4395	728 000
Linka SOS	69 000

Středisko volného času – Ostrov radosti

Organizaci tvoří dvě části, středisko pro volný čas dětí a mládeže a středisko pro volný čas zdravotně postižených, tj. Středisko volného času – Ostrov radosti a detašované pracoviště Klub Ičko. Obě části jsou organizační složkou města s jedním vedoucím.

- Pracoviště na Kotěrově ulici

Základní formou činnosti střediska je vytváření podmínek pro spontánní volnočasové aktivity a zájmovou činnost dětí a mládeže příslušné cílové skupiny, tj. děti a mládež ve věku 6–17 let. Zařízení poskytuje možnosti pro aktivní sebe-realizaci a naplňování zájmů i potřeb co nejširšího okruhu dětí

Středisko volného času – Ostrov radosti – návštěvnost rok 2011

měsíc	1.	2.	3.	4.	5.	6.	7.	8.	9.	10.	11.	12.	Celkem
děti v SVC	401	385	480	413	447	428	384	438	432	398	422	450	5 078
klientů Klub Ička	218	206	281	197	197	274	92	171	146	184	216	137	2 319
větší akce v jednotlivých měsících 2011													
počet akcí	6	7	8	8	7	11	8	8	8	10	7	9	97

Linka SOS Zlín

Linka SOS Zlín je linkou důvěry, vznikla v roce 1995 v rámci programu prevence sociálně patologických jevů. V roce 2007 ji jako sociální službu zaregistroval na základě zákona 108/2006 Sb. Krajský úřad Zlínského kraje. Její základní funkcí je nepřetržitě poskytování telefonické krizové pomoci občanům v tísní, další formou této práce je internetové poradenství. To se prezentuje na webových stránkách linky, samostatně je nabízena Schránka SOS, která je určena především dětem a mládeži. Doplnkovou formou činnosti představují besedy pro žáky a studenty škol na území Zlína.

Prostřednictvím linky je občanům poskytována okamžitá odborná pomoc směřující k řešení nepříznivé životní situace, kterou se jim nedaří zvládnout vlastními silami. Činnost linky má návaznost na místní síť psychosociální pomoci, rovněž však na sociální služby i odborná a poradenská pracoviště s širší působností. V závažných případech ohrožením života linka spolupracuje s pracovišti integrovaného záchranného systému a rychlé zdravotnické pomoci.

a mládeže. Svoji činností naplňuje základní poslání nespecifické i specifické primární prevence rizikových projevů chování napříč populací.

Nevšední aktivity jsou rozděleny do skupin dle věku, schopností a zájmů. Dělí se na pravidelné (pravidelně se opakující, předem a konkrétně stanovené akce, jako jsou např. kroužky Vaření, Výtvarný ateliér, Výuka kresby, Kutíl, Šití, Tvoření, Stolní tenis, Tancování, Playstation aj., či hry pro osobní rozvoj dětí i rozvoj schopností spolupráce skupiny) a nepravidelné (besedy – Zdravý životní styl, Drogy a alkohol, Domácí násilí, Recyklace není věda, Kdo kolem nás žije, Kamarád, Bubnování s perkusemi aj., sportovní akce, kulturní akce, vycházky do přírody, individuální práce, odborné poradenství, spontánní činnost). Součástí prevence jsou i pravidelná sobotní dopoledne ve Středisku, která se uskutečňují jednou do měsíce, nebo prázdninová Nocování ve Středisku. Za velmi zdařilou akci považujeme prázdninové Zlínské putování, kdy děti poznávaly zajímavá místa města Zlína a okolí.

- Pracoviště na ul. M. Knesla

Klub zaměřený na zdravotně postižené děti, mládež i dospělé sídlí v budově jeslí. Jeho hlavním cílem zůstává umožnění aktivního využití volného času zdravotně postižených. A to prostřednictvím specificky orientovaných klubových aktivit a aktivit výtvarného charakteru. Svým hlavním předmětem činnosti tak navazuje na existenci Speciálních škol pro děti s více vadami. Ke zdařilým aktivitám můžeme přiřadit akce PARAPARÁDA, Zlínský Vorvaň 2011, mezinárodní hudební festival zdravotně postižených Souznění 2011 a další.

Z kontaktů na linku převládají hovory související s nepříznivým psychickým stavem, problémy v rodině a partnerskými problémy. U sociálně patologických jevů je zaznamenán nárůst kontaktů s tématem zadlužení, ztráty zaměstnání, nadužívání alkoholu a domácího násilí. V jiných případech se občané na linku obracejí s žádostí o poskytnutí informace, doporučení určité formy pomoci či sociální služby a vyhledání potřebného kontaktu.

Celkový přehled kontaktů na Linku SOS za rok 2011

měsíc	1.	2.	3.	4.	5.	6.
telefonických	173	123	136	154	166	138
internetových	6	3	4	4	5	2
měsíc	7.	8.	9.	10.	11.	12.
telefonických	126	121	106	146	171	168
internetových	0	4	5	5	6	7
Celkem	telefonických			internetových		
	1 730			51		

Pracovníci linky uskutečnili pro základní a střední školy na území města 12 besed zaměřených na problematiku sociálně patologických jevů, kterých se zúčastnilo celkem 351 žáků a studentů.

Pro občany jsou služby a možnosti Linky SOS rozšířeny o internetové poradenství na e-mailové adrese sos@zlin.cz nebo přes formulář na internetové prezentaci www.soslinka.zlin.cz.

Další internetová prezentace Linky SOS s názvem Schránka SOS je určena především školní mládeži. S řešením jejich problémů zde pomáhá tzv. "modrý slon", který je logem Linky SOS. Internetové poradenství probíhá přes formulář na internetové prezentaci www.sos.zlin.cz.

ODDĚLENÍ PERSONÁLNÍ A VZDĚLÁVÁNÍ

Mgr. Ivana Doležalová, vedoucí oddělení

Oddělení personální a vzdělávání vykonává komplex činností zajišťujících oblast lidských zdrojů v celé její škále. Činnosti jednoznačně spadají do oblasti výkonu samostatné působnosti; při jejich výkonu se řídí zákoníkem práce a nařízeními vlády, která jej rozpracovávají zejména v oblasti odměňování za práci, dále zákony o sociálním a zdravotním pojištění, zákonem o daních z příjmu a dalšími právními předpisy.

Zodpovídá za zpracování plánu organizace v oblasti celkové počtu zaměstnanců, rozpočtu platů zaměstnanců, odměn za výkon veřejné funkce, ostatních plateb za provedenou práci, povinného pojištění placeného zaměstnavatelem a dalšího vzdělávání. Účastní se kolektivního vyjednávání.

Státní správu nevykonává.

Oblast personalistiky

- zajišťuje koncepci systému vzdělávání úředníků ve smyslu zákona č. 312/2002 Sb., o úřednících územních samosprávných celků, profesního vzdělávání ostatních zaměstnanců a zvyšování kvalifikace pro obě základní skupiny zaměstnanců
- zajišťuje rozvoj personálních činností v oblasti strategického řízení lidských zdrojů
- zajišťuje styk s úřady v pracovně právní oblasti (jednání s Úřadem práce ve Zlíně, orgány sociálního zabezpečení) a zdravotními pojišťovnami
- realizuje příjem a uvolňování zaměstnanců (interní a externí zdroje, eventuální spolupráce s personálními agenturami, výběrová řízení vedená dle zákona o úřednících územních samosprávných celků, povinnosti při zaměstnávání osob se zdravotním postižením)
- zajišťuje zaměstnanecké záležitosti (evidence všech zaměstnanců organizace, osobní spisy zaměstnanců, vznik, změna a skončení pracovního poměru, pracovní smlouvy, dohody o pracích konaných mimo pracovní poměr, evidence odpracované doby a kontrola jejího dodržování, mateřské a rodičovské dovolené zaměstnankyň/zaměstnanců, zvláštní pracovní režimy, závodní preventivní péče)
- zodpovídá za zpracování metodiky hodnocení zaměstnanců, spolupracuje při hodnocení zaměstnanců a zodpovídá za uložení záznamů z hodnocení jednotlivců
- spolupracuje s tajemnicí MMZ a příslušnými vedoucími zaměstnanci při stanovování platů (tarifní plat a další složky platu) a odměn

Oblast odměňování

- zajišťuje komplexní zpracování příjmů ze závislé činnosti, odměn za výkon veřejné funkce, odměn vyplácených na základě dohod o pracích konaných mimo pracovní poměr, náhrad platu za prvních 21 dnů v době pracovní neschopnosti a jejich výplatu
- spolupracuje s oddělením účtáren při integraci výsledků zpracování příjmů ze závislé činnosti a odměn za výkon veřejné funkce do účetnictví a s jednotlivými nositeli projektů při jejich postupném vyúčtování
- zajišťuje komplexní zpracování agend spojených se sociálním, nemocenským, důchodovým a zdravotním pojištěním, s povinným pojištěním zaměstnavatele a s příspěvkem zaměstnavatele na penzijní připojištění
- vystavuje potvrzení z archivů zaniklých organizací

- spolupracuje s referentem požární ochrany a referentem bezpečnosti a ochrany zdraví při práci v oblasti školení zaměstnanců o předpisech v bezpečnosti práce a vytváření vhodných pracovních podmínek
- zodpovídá za zpracování a včasné odeslání předepsaných statistických výkazů a údajů do Informačního systému o platech

Hodnocení činnosti

Ke dni 1. 1. 2011 byl Radou města Zlína schválen počet zaměstnanců přepočtený na plně zaměstnané ve výši 675,95 osob. S účinností od dubna 2011 došlo k výrazné organizační změně, kdy byl spojen Odbor ekonomický s Odborem správy majetku a vznikl Odbor ekonomiky a majetku; byl zrušen Odbor dopravy a silničního hospodářství, jehož činnosti v oblasti přenesené státní správy byly implementovány do dříve Odboru stavebního, nyní Odboru stavebních a dopravních řízení. Činnosti z oblasti samosprávy byly vřazeny do Odboru realizace investičních akcí. Současně byl zřízen Odbor informatiky, do nějž bylo transformováno samostatné oddělení informačních systémů. Útvar hlavního architekta se rozdělil do 2 samostatných oddělení: oddělení územního plánování a oddělení urbanismu a architektury. Tyto změny byly doprovázeny také personálními změnami na pozicích vedoucích.

V průběhu roku docházelo k dalším již drobnějším organizačním změnám, např. z oddělení vymáhání pohledávek se vyčlenilo středisko místních poplatků, jehož činnost nyní koordinuje oddělení ochrany ovzduší a odpadového hospodářství. Počet zaměstnanců byl zejména ovlivněn navýšením počtu strážníků městské policie a počtu hasičů v Jednotce sboru dobrovolných hasičů statutárního města Zlína (kategorie JPO II).

Významnou organizační změnou, která také ovlivnila plánovaný počet zaměstnanců, se stalo rozhodnutí rady o převzetí činností spojených se správou bytů a nebytových prostor vlastněných městem, a to s účinností od 1. 11. 2011. Jednalo se o dlouhodobý a velmi náročný proces a hodnotit jej bude možné až za rok; k 31. 12. 2011 tedy činil schválený počet zaměstnanců přepočtený na plně zaměstnané 690,55 osob.

Oddělení při realizaci veřejné služby spolupracuje s Odborem městské zeleně a Odborem sociálních věcí. V roce 2010 se tento institut, zřízený vládou k podpoře zachování pracovních návyků u dlouhodobě nezaměstnaných pobírajících příspěvek na živobytí, stal standardní součástí činnosti při údržbě veřejných prostranství a městské zeleně.

I v roce 2011 pokračovala spolupráce s Úřadem práce ve Zlíně v rámci projektu pro veřejné prospěšné práce cílené na občany, pro něž je obtížné nalézt zaměstnání. Čerpali jsme prostředky i z jiných dotačních titulů (např. projekt Jednotné kontaktní místo pro podnikatele v odboru živnostenském, projekt Vzdělávání v eGON centru SMZ apod.).

Skutečný průměrný evidenční počet zaměstnanců přepočtený na plně zaměstnané za období 1–12/2011 činil 645 osob (po zaokrouhlení na celé osoby).

Organizace již tradičně splnila svou povinnost v oblasti zaměstnávání občanů se změnou pracovní schopností ve výši dané zákonem, a to bez využití tzv. náhradního plnění (odebírání výrobků od zaměstnavatelů, kteří zaměstnávají více než 50 % pracovníků se zdravotním postižením).

Kategorie zaměstnanců – evidenční stavy k 31. 12. 2012

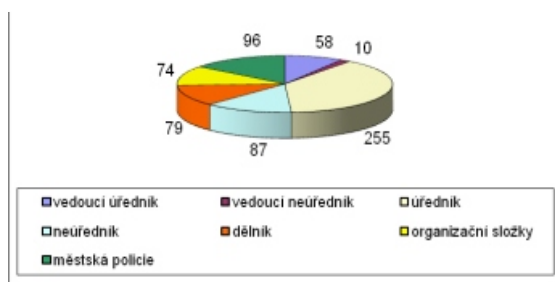

Organizační složky tvoří zaměstnanci zařazení v Rehabilitačním stacionáři Nivy, Jeslích (Bartošova čtvrť, Tyršovo nábřeží, Budovatelská), Jídelně pro seniory, Alternativě – kulturním institutu Zlín, Středisku volného času, Lince SOS a Jednotce sboru dobrovolných hasičů SMZ.

Zaměstnanci - evidenční stavy k 31. 12. 2011 z gender hlediska

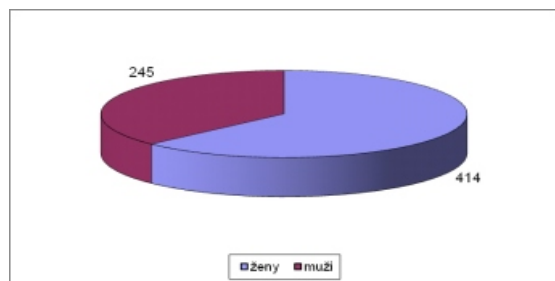

Čerpání rozpočtu prostředků určených na platy a pracovní pohotovost, na odměny za výkon veřejných funkcí, za dohody o pracích konaných mimo pracovní poměr a na všechny související odvody a platby pro rok 2011 probíhalo v souladu s rozpočtovými pravidly. Celkový limit těchto finančních prostředků nebyl dočerpán, úspora činila cca 10,5 mil. Kč. Průměrný hrubý plat za rok 2011 v organizaci činil 23 623 Kč. Ve srovnání s rokem 2010 klesl o 418 Kč.

Průměrný plat v organizaci za období 2009–2011

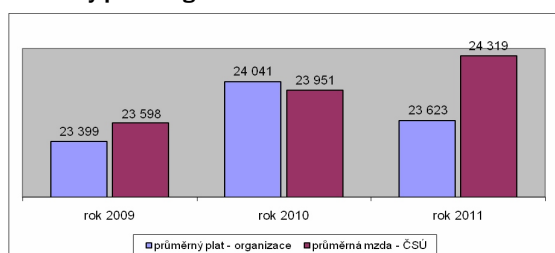

Vzdělávání zaměstnanců

Velký objem z personálních činností zaujímal plnění povinností organizace v oblasti vzdělávání úředníků, které je upraveno v zákoně o úřednících, a získávání nových kvalitních zaměstnanců pokrývajících jak přirozenou fluktuaci, tak nároky provázející změny v profesní struktuře zaměstnavatele. Kromě klasického typu vzdělávání (seminář, konference, workshop, trénink) jsme stejně jako v minulých letech zejména ve vstupním vzdělávání a vzdělávání vedoucích úředníků využívali e-learning. V roce 2011 se mnohem více zaměstnanců zapojilo do vzdělávání realizovaného v rámci projektu e-GON.

Při procesu získání zvláštní odborné způsobilosti vyžadované pro výkon správních činností, které vymezuje nařízení vlády č. 512/2002 Sb., jsme zajištění přípravy na její vykonání a samotné vykonání zkoušky realizovali ve spolupráci s Institutem pro místní správu Praha.

Nedílnou součástí oblasti vzdělávání je příležitost, již zaměstnavatel poskytuje svým zaměstnancům podporou především vysokoškolského studia realizovaného kombinovanou formou; v souladu s potřebami zaměstnavatele a zákoníkem práce pak uzavírá dohody o zvýšení kvalifikace.

Struktura zaměstnanců dle dosaženého stupně vzdělání k 31. 12. 2011

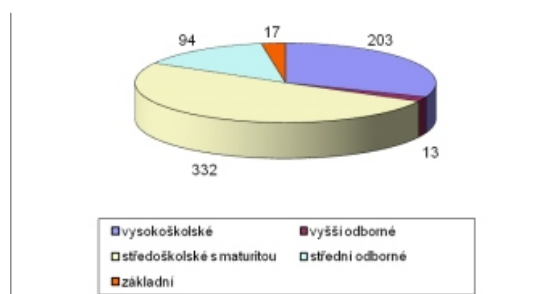

Oblast pracovně právních vztahů a odměňování je stále náročnější z hlediska širokého spektra právních předpisů, které ji upravují, a jejich neustálých novelizací. Aplikace dalších novel zákoníku práce si vyžádala mnoho administrativně operativních úkonů podobně jako stále časově a dokladově náročnější zavádění reformy účetnictví územních samosprávních celků. Administrativní náročnost se zvyšuje také při vykazování a účtování v rámci výše uvedených projektů a z nich plynoucích dotací.

V roce 2011 pokračovala realizace úpravy v oblasti nemocenského pojištění, kdy nově za prvních 21 kalendářních dnů pracovní neschopnosti poskytoval zaměstnavatel zaměstnanci náhradu výdělků dle příslušných ustanovení zákona. V roce 2011 pokračovalo také snižování nemocnosti, kdy v porovnání s rokem 2010 klesl celkový počet případů nemoci o 9,4 %, avšak počet případů ošetřování člena rodiny se zvýšil o 61,4 %.

Oddělení tedy standardně zajistilo všechny své povinnosti ve velmi dobré kvalitě a i v dalším roce pracuje jako stabilizovaný tým, jehož cílem je poskytovat perfektní servis ostatním útvarům a zabezpečit plnění zákonných povinností organizace v dané oblasti.

ODDĚLENÍ CESTOVNÍHO RUCHU, VNITŘNÍCH A VNĚJŠÍCH VZTAHŮ

Bc. Pavla Julinová, pověřená vedením oddělení

Cílem oddělení cestovního ruchu, vnitřních a vnějších vztahů (OCRVaVV) je poskytovat kompletní servis v oblasti informací a služeb veřejnosti, příprava a realizace tzv. participačních projektů a rozvoj cestovního ruchu.

OCRVaVV je členěno do útvarů: Public relations, cestovní ruch a informace. Agendu oddělení zajišťuje celkem 16 pracovníků, z toho 3 pracovníci Public relations, 5 pracovníků Městského informačního a turistického střediska, 6 pracovníků informací na detašovaných pracovištích a 2 pracovníci pro cestovní ruch (včetně vedoucí oddělení).

Public relations

Oddělení působí jako nadřízený útvar v rámci MMZ při obsahové i grafické tvorbě všech tištěných prezentačních materiálů MMZ. Pro potřeby odborů a oddělení včetně městských organizací zajišťuje přípravu a realizaci grafických výstupů, podílí se na tvorbě a udržování městského vizuálního stylu a městského mobiliáře a zajišťuje informační systém v rámci budov MMZ. Každoročně koordinuje činnosti při zpracování výroční zprávy MMZ a realizuje její vydání v tiskové a digitální podobě. Nedílnou součástí agendy oddělení je plánování, nákup a vedení skladové evidence a distribuce propagačních předmětů města. Pro potřeby odborů a oddělení magistrátu, popř. pro externí využití oddělení, spravuje fotobanku fotografií města Zlína. Mezi další aktivity pracovníků oddělení patří spolupráce s šéfredaktorem Magazínu Zlín při redakčním naplnění radničního periodika, tvorba tiskových zpráv, koordinace činnosti kronikářů a moderování diskusního fóra na webových stránkách města. Diskusní fórum slouží k pokládání dotazů občanů na zaměstnance SMZ, organizačně zařazené do MMZ, případně pro vyjádření názorů veřejnosti.

V grafickém studiu se vytváří všechny potřebné grafické a tiskové výstupy pro jednotlivé odbory MMZ. Do kompetence grafičky patří zejména zajištění jednotného vizuálního stylu (vizitky, hlavičkové papíry, průkazy, pozvánky, informační letáky a plakáty k akcím, značení kanceláří a budov atd.), odborně a profesionálně připravené prezentace města, inzerce v médiích, grafické návrhy tiskových materiálů, spolupráce s Alternativou–kulturním institutem Zlín (pozvánky, plakáty), příprava a realizace výstav Vánoční Zlín, Rozkvetlé město a fotosoutěž v rámci Mezinárodního festivalu outdoorových filmů (vybrané fotografie jsou nyní využívány k propagaci města. Oddělení organizačně zajišťuje některé z prezentačních a reprezentativních společenských akcí MMZ a SMZ.

Cestovní ruch

V oblasti cestovního ruchu vyvíjí aktivní činnost v oblasti veletrhů a výstavnictví – plánuje, organizuje a realizuje veletržní a výstavní akce. Zároveň metodicky řídí rozvoj a podporu cestovního ruchu v podmínkách MMZ a tvoří speciální produkty určené k rozvoji a podpoře cestovního ruchu SMZ a turistické oblasti Zlínsko a Luhačovice. Pracovníci oddělení se podílí na aktualizacích webových stránek České centrály cestovního ruchu – CzechTourismu (dále jen CzechTourism) a Centrály cestovního ruchu Východní Moravy, o. p. s. (dále jen CCRVM). OCRVaVV každoročně spolupracuje na soutěži Vánoční Zlín pořádané Odborem životního prostředí a zemědělství MMZ.

Informace

Městské informační turistické středisko (dále jen MITS), které je součástí OCRVaVV, poskytuje informace podle zákona č. 106/1999 Sb., o svobodném přístupu k informacím, ve znění pozdějších předpisů. MITS přijímá stížnosti,

žádosti, náměty a podněty k činnosti MMZ. Poskytuje veškeré tištěné informační materiály MMZ, pořizuje fotokopie, kopie tiskem, poskytuje veřejnosti možnost využití internetu a faxu, vydává ověřené výpisy z informačních systémů veřejné správy v rámci projektu Czech POINT, vydává informační newsletter o novinkách v cestovním ruchu a o kulturních, sportovních a společenských akcích, prodává reklamní a propagační předměty a publikace. Prodává vstupenky do Filharmonie Bohuslava Martinů, Národního divadla Brno (Janáčkovo divadlo, Mahenovo divadlo, Divadlo Reduta) a na vybraná kulturní představení. MITS zajišťuje agendu ztrát a nálezů, a dále pak poskytuje služby a informace v oblasti turismu, jako jsou zejména informace o ubytování, stravování, možnostech výletů či kulturních akcích v regionu. Součástí MITS je i činnost informátorů na detašovaných pracovištích MMZ, kteří poskytují informace o jednotlivých odborech. Městské informační a turistické středisko nabízí bezplatné stahování audio průvodce městem do mobilních telefonů, a to ve třech jazykových mutacích. Systém Blueinfo nabízí zájemcům také přehled sportovních a kulturních zařízení, atraktivitu, tipy na výlety, mapu města, grafické pohlednice apod.

MITS je i nadále členem Asociace turistických a informačních center České republiky a účastní se pravidelných setkání informačních center. V případě konání akcí na náměstí nebo na radnici zajišťuje MITS provoz budovy radnice mimo otevírací hodiny.

Hodnocení činnosti

Veletrhy

Statutární město Zlín se prostřednictvím OCRVaVV prezentovalo na čtyřech tuzemských a třech zahraničních veletrzích a několika prezentačních akcích, zaměřených na cestovní ruch. Z domácích veletrhů to byl Regiontour Brno, For Travel Praha–Letňany, Dovolená a Region Ostrava, ITEP Plzeň, a ze zahraničních ITF Slovakiaitour Bratislava, OC Wroclaw (Polsko) a GOOD Udine (Itálie).



Tiskoviny a filmy

Oddělení vydalo ve spolupráci s Centrálou cestovního ruchu Východní Moravy informační tiskovinu Turistické atraktivitu Zlínsko a Luhačovice, dále provedlo dotisk trhacích map města Zlína a infomapy Zlínsko a Luhačovice. Samostatně zrealizovalo vydání nové brožury Zlín – město architektury, vlastních kalendářů, stolních a nástěnných kalendářů pro rok 2012 a výroční zprávy za rok 2010. Byla dokončena druhá řada krátkých prezentačních filmů o Zlíně s tematikou městské architektury a kultury.

Spolupráce

Oddělení i nadále spolupracuje s agenturou CzechTourism, například na projektu Kudy z nudy, a na několika projektech s CCRVM, jako je například Turistický informační portál Zlínského kraje, společná propagace, tvorba Magazínu Východní Morava aj. S oběma agenturami také probíhala významná spolupráce při organizaci účasti města na veletrzích. Na základech spolupráce se uskutečnila v roce 2011 významná mezinárodní konference Adcamp. Dále bylo podpořeno mnoho dalších významných projektů, např. Zlínský šerpa, Kapka naděje či Mezinárodní festival outdoorových filmů. Významný podíl má pro prezentaci a rozvoj ČR spolupráce s Asociací turistických informačních center ČR, cílem těchto akcí ze strany MITS je nejen vzájemná výměna zkušeností, ale také systematická prezentace našeho města a regionu. Člen rady ATIC se zároveň podílí na tvorbě projektu Standardizace služeb turistických informačních center, vypracovává prezentační strategie organizace ATIC ČR a provádí certifikace informačních center.

Pracovníci MITS se za město Zlín zúčastnili prezentačních akcí IC TOUR pod názvem Letos se jezdí k nám, a to například ve městech Přerov, Kladno, Praha, Pelhřimov, Rakovník či Mladá Boleslav. Tato akce probíhala na jaře a na podzim, vždy v době konání turisticky zajímavých akcí v daném městě.

V roce 2011 se opět pravidelně setkávala Komise pro mezinárodní styky a cestovní ruch a pokračovala spolupráce s kronikáři města Zlína a místních částí Jaroslavice, Louky a Klečůvka.

Jarmarky

V roce 2011 byly zorganizovány čtyři jarmarky na náměstí Míru se zaměřením na řemesla, a to Velikonoční, Květinový, Kejkrlířský a Vánoční. V tomto roce byla rozšířena nabídka tvořivých dílniček a to o velikonoční a podzimní. Samozřejmostí je již tradiční vánoční dílna pro děti, ale i dospělých zájemce.



Ostatní aktivity

Oddělení bylo spoluorganizátorem zlínské části Mezinárodního festivalu outdoorových filmů, největší putovní kinematografické přehlídky svého druhu na světě. V rámci festivalu byla vyhlášena fotosoutěž, kterou zakončila výstava fotografií v Galerii 2. patro na radnici. Festival se nově rozšířil o doprovodný program s besedami a eventem na náměstí Míru.

V průběhu konání sportovní akce Barum Czech Rally Zlín zajišťovalo MITS prodej propagačních předmětů a propagačních materiálů o Zlíně a prodej tiskovin souvisejících se soutěží, stejně jako nabídku služeb spojených s akcí. Oddělení bylo spoluorganizátorem tenisového turnaje Radnice Open, který se konal potřinácté. Propagace města probíhala i prostřednictvím inzerce v tuzemských periodických zaměřených na cestovní ruch a na interaktivních mapách ve městě Zlíně, Uherském Brodě a v Uherském Hradišti. Oddělení pokračovalo ve správě městského orientačního mapového systému včetně nových instalací a oprav.

Městské informační a turistické středisko Magistrátu města Zlína

V roce 2011 MITS navštívilo 49 298 klientů, z toho 195 cizinců.

Počet ověřených výpisů z informačních systémů veřejné správy v rámci projektu Czech POINT

Rejstřík trestů	1 338
Obchodní rejstřík	405
Katastr nemovitostí	424
Živnostenský rejstřík	32
Rejstřík trestů zasláný poštou (mimo Czech POINT)	0
Výpis bodového hodnocení řidiče	104
Výpis kvalifikovaných dodavatelů	0
Výpis modulu autovraků	6
Výpis z insolventního rejstříku	3

Příjmy za ostatní služby v Kč

Xero, tisk	35 643
Fax	1 039
Internet	12 683
Provize ze vstupenek na kulturní představení	3 957
Prodej propagačních předmětů	203 522
Celkem	256 844

Zákon č. 106/1999 Sb. o svobodném přístupu k informacím

Níže uvedená výroční zpráva je zpracována na základě povinnosti vyplývající z ustanovení § 18 zákona č. 106/1999 Sb. o svobodném přístupu k informacím (dále jen zákon).

V podmínkách povinného subjektu je věcným a funkčním místem pro splnění této povinnosti Městské informační a turistické středisko Magistrátu města Zlína, které organizačně spadá pod oddělení cestovního ruchu, vnitřních a vnějších vztahů MMZ.

Počet podaných žádostí o informace a počet vydaných rozhodnutí o odmítnutí žádosti:

Počet podaných žádostí o informace	74
Počet vydaných rozhodnutí o odmítnutí žádosti	9

MĚSTSKÁ POLICIE ZLÍN

Ing. Milan Kladníček, ředitel

K 31. 12. 2011 pracovalo u MP Zlín 93 strážníků. V tomto roce měla MP Zlín šest pracovišť, centrum na ulici Santražiny, detašované pracoviště v budově MMZ na ulici L. Váchy, strážní útvar v KUC a tři pracoviště územní hlídkové služby v okresech Jižní Svahy, Malenovice a Štípa. Osvědčený princip územní příslušnosti, který se opírá o vynikající znalost svěřeného okrsku a osobní vazby s institucemi i občany, se dále rozvíjí.

Výkon služby je nepřetržitý, strážníci rozdělení do čtyř směn jej zabezpečovali vesměs ve čtyřdenních pracovních cyklech a dvanáctihodinových směnách. Hlídky jsou obvykle dvoučlenné a jsou rozčleněny podle profesních specializací.

funkční zařazení	počet strážníků
Velitel směny	4
Zástupce velitele směny	8
Hlídková služba	15
Kynologické hlídky	8
Zásahové hlídky	11
Dopravní hlídky	8
Podpůrný útvar	1
Okrsek Malenovice	8
Okrsek Štípa	3
Okrsek Jižní Svahy	8
Přestupková sekce	4
Strážní útvar	4
Celkem	82

Funkce, specializace

Legislativním rámcem pro činnost MP Zlín je zákon č. 553/91 Sb., o obecní policii, ale i další právní normy (např. zákon o přestupcích, zákon o provozu na pozemních komunikacích, trestní řád apod.).

Hlavními cíli městské policie je dohled nad místními záležitostmi veřejného pořádku, přispívání k ochraně



a bezpečnosti osob a majetku, dohled nad dodržováním pravidel občanského soužití, odhalování přestupků a jiných správních deliktů. Další úkoly plní MP Zlín také v dopravě, přispíváním k bezpečnosti a plynulosti provozu na pozemních komunikacích dle zákona č. 361/2001 Sb. Městská policie Zlín jako partner všech občanů upozorňuje právnické i fyzické osoby na porušování obecně závazných právních předpisů a činí opatření k nápravě.

Hlavní zaměření samotného výkonu služby:

- prevence
- aktivní vyhledávání a řešení protiprávního jednání
- okamžitá reakce na tísňové volání

Cílem působení je především veřejný pořádek a jeho místní záležitosti. Obecnými zájmy, které MP Zlín chrání, je život, zdraví a majetek občanů, životní prostředí a bezchybné fungování veřejné správy. Při ochraně bezpečnosti a pořádku spolupůsobí MP Zlín v úzké partnerské součinnosti s Policií České republiky (Policie ČR). Tuto spolupráci státní a městské policie ve Zlíně je možné označit za příkladnou. Občané Zlína také správně vnímají kompetence obou bezpečnostních složek a stále častěji se na MP Zlín obracejí prostřednictvím tísňové linky 156. Počet tísňových volání a přijatých oznámení v roce 2011 se blíží osmi tisícům oznámení.

Kvartální výstup činnosti MP za rok 2011

Druh činnosti	I. čtvrtletí	II. čtvrtletí	III. čtvrtletí	IV. čtvrtletí	Celkem
PŘIJATÁ OZNÁMENÍ – celkový počet	1 901	2 001	2 004	2 018	7 924
Počet tísňových volání na linku 156	1 561	1 630	1 591	1 661	6 443
Přijata telefonická oznámení	178	207	203	204	792
Přijata ústní oznámení	76	83	92	77	328
Přijata oznámení z technických systémů	86	81	118	76	361
– z toho MKDS	4	6	7	13	30
– z toho PCO	82	75	111	63	331
POLICEJNÍ ČINNOSTI – celkový počet	8 778	8 453	8 988	9 874	36 093
Celkový počet zákroků	1 386	1 523	1 454	1 642	6 005
Celkový zadokumentovaný počet provedených kontrol	6 076	5 622	6 182	6 929	24 809
– z toho pěších	2 228	2 410	2 448	3 283	10 369
– z toho cyklo	0	31	63	7	101
– z toho MKDS	109	69	94	111	383
– z toho motocykl	8	263	346	28	645
– z toho moto	3 731	2 849	3 231	3 500	13 311
Počet použití donucovacích prostředků (DP)	5	10	10	7	31
– z toho bez zranění a škody na majetku	5	10	9	7	32
– z toho se zraněním	0	0	0	0	0
– z toho se škodou na majetku	0	0	1	0	1

– z toho oprávněných použití DP	5	10	10	7	32
– z toho neoprávněných použití DP	0	0	0	0	0
Celkový počet ohlášených trestných činů (TČ)	37	37	44	44	182
– z toho zjištěných vlastní činností	4	1	9	8	22
– z toho oznámených	33	36	35	36	140
– z toho důvodně potvrzených	36	37	43	44	160
– z toho důvodně nepotvrzených	1	0	1	0	2
– z toho předáno k dalším opatřením Policii ČR	36	37	43	44	160
– přitom zajištěno podezřelých pachatelů (§76/2 TR)	25	31	28	31	115
Celkem zadrženo osob hledaných Policií ČR	3	5	3	5	16

Přestupky

Strážníci MP Zlín při své činnosti aktivně vyhledávají jednání, které má znaky přestupku, a podle jejich povahy je řeší v blokovém řízení nebo registrují pro další zákonný postup. Zásadou je zde rychlost, hospodárnost a efektivita.

Mírou naplnění těchto zásad není objem vybraných pokut, ale především náprava protiprávního stavu a obnova pořádku. Postačí-li k němu domluva nebo napomenutí, využívají se přednostně.

Vyšší sankční tlak, tedy i vyšší pokuta se uplatňuje u závažných přestupků nebo při opakovaném jednání.

K efektivní práci MP Zlín výrazně přispívá také její přestupková sekce, kterou tvoří dvě pracovnice řešící agendu dopravních přestupků a dále dva pracovníci, kteří zajišťují veškerou legislativní a odbornou podporu strážníkům v terénu a dořešují v blokovém řízení ta jednání, která nebylo

možno vyřešit na místě. Připravují podklady pro správní orgány, oznamují přestupky a jiné správní delikty. Činnost přestupkové sekce napomáhá minimalizaci počtu předávaných věcí správním orgánům a přispívá tak k efektivitě práce MP.

Přehled přestupků registrovaných MP Zlín v roce 2011

Přestupek	Registrováno
alkoholismus § 30, zák. 200/90 Sb.	26
proti BESIP	18 762
majetek § 50, zák. 200/90 Sb.	758
veřejný pořádek § 47, § 48 zák. 200/90 Sb.	225
občanské soužití § 49, zák. 200/90 Sb.	52
proti pořádku v územní samosprávě	337
Celkem	20 160

Statistické hodnocení práce přestupkové sekce v roce 2011

Oblast šetření	Zahájeno	Sankce	Předáno	Uloženo	Uzavřeno	Výnos blok
Občanské soužití	28	3	24	0	27	500
Veřejný pořádek	97	3	90	1	94	2 000
Drobné krádeže	306	5	289	1	305	1 700
Alkohol	36	2	32	1	35	500
Vyhlašky MMZ	200	87	61	24	172	11 400
Ostatní	105	0	101	4	105	0
Celkem	772	100	597	31	738	16 100

Mezi nezastupitelné činnosti přestupkové sekce patří podíl na profesní přípravě a prověřování strážníků v oblasti znalosti právních předpisů. Významný je také legislativní servis pro MP.

Zvláštní bezpečnostní opatření, asistence, součinnost

Zvláštní bezpečnostní opatření (ZBO) jsou spojena se zvýšeným ohrožením bezpečnosti, rizikem vážného narušení veřejného pořádku či jiného významného zájmu chráněného zákonem.

Podle rozsahu nasazení sil, prostředků a naplňovaných cílů jsou členěna na:

- zvýšený dohled (ZD)
- bezpečnostní opatření (BO)
- mimořádné bezpečnostní opatření (MBO)
- dopravně bezpečnostní opatření (DBO)

MBO se nejčastěji týkají sportovních utkání, kulturních podniků a demonstrací, přičemž obvykle vyžadují masivnější nasazení sil a prostředků. Většina rozsáhlejších opatření je už ve fázi plánování organizována v součinnosti s Policií ČR a dalšími subjekty (CBS).

Častou činností strážníků MP Zlín je vyžádaná asistence orgánům obce, soudu, orgánům veřejné správy, případně městským organizacím. Cíle asistencí jsou naplňovány.

Činnost, vykonávaná mimo přímý výkon služby

Službu občanům, která spočívá v odchytu toulavých zvířat, vykonává osm vybraných strážníků v pracovním volnu, v rámci dohody o pracovní činnosti. Tato je hrazena z rozpočtu Magistrátu města Zlína.

Statistika RAS 2011

RAS	I	II	III	IV	V	VI	VII	VIII	IX	X	XI	XII	celkem
pes útulek	18	14	12	17	14	14	17	16	11	12	13	17	175
pes majitel	4	2	1	0	3	2	3	2	2	3	3	4	29
negativní	9	12	14	9	12	7	10	17	5	12	8	11	126
kadáver	1	0	2	2	0	0	1	0	0	1	4	4	15
ostatní	0	5	8	5	2	7	13	7	5	3	2	6	63
počet oznamů	32	33	37	33	31	30	44	42	23	31	30	42	408
odchyceno	23	27	21	22	19	25	33	25	18	19	21	27	280
km/měsíc	1 032	1 028	872	834	856	1 065	1 212	1 225	661	834	880	918	11 417

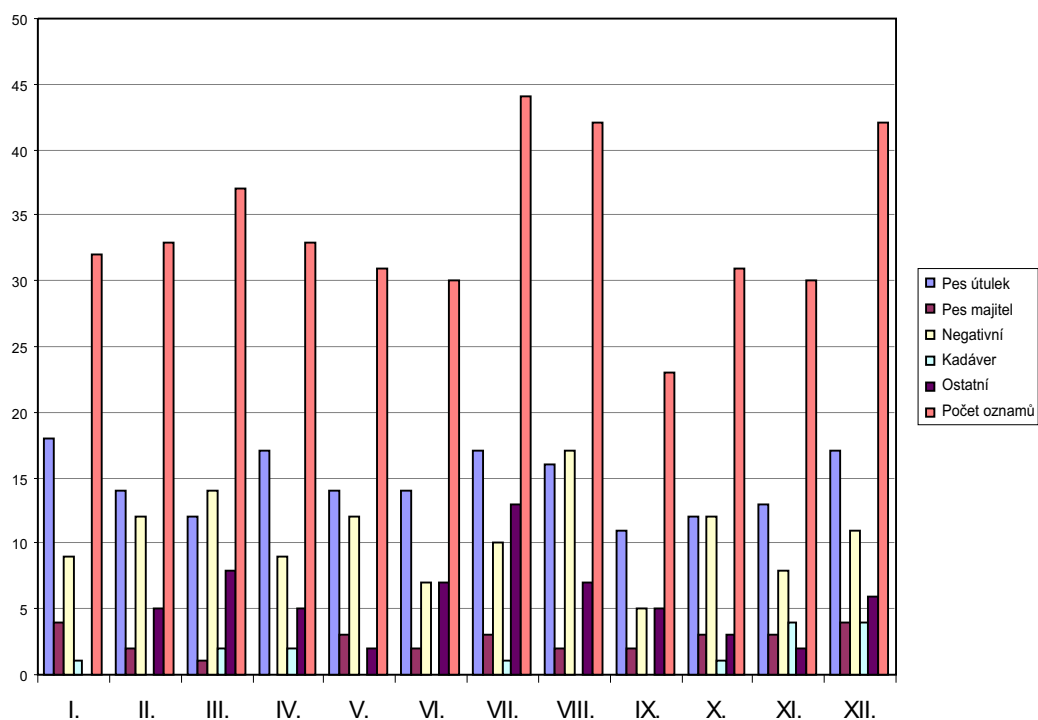
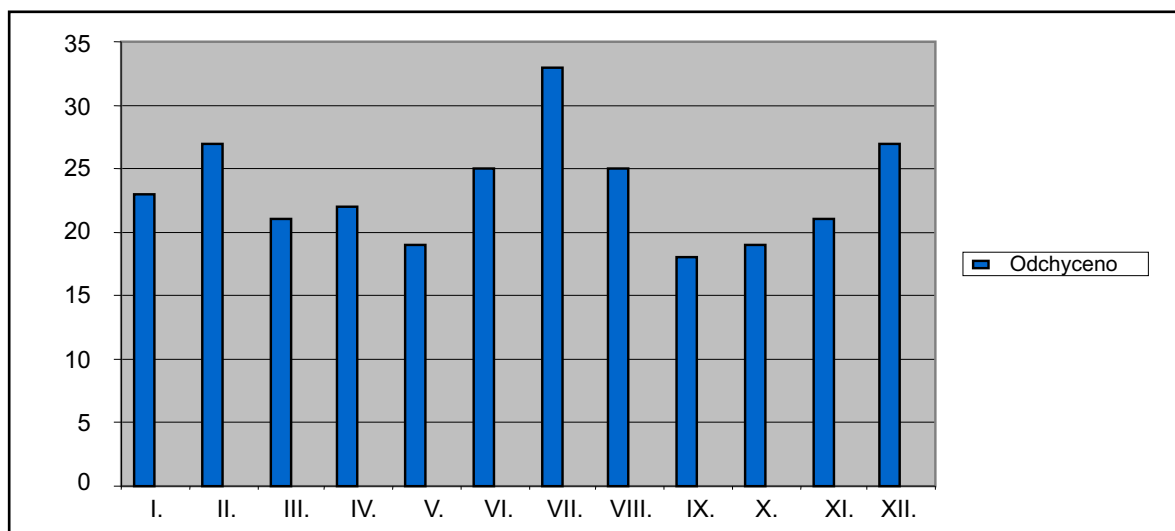
Statistika RAS po měsících**Celkový přehled odchytů 2011**

Technické zajištění výkonu služby

Stejně jako v minulých letech byl udržen vysoký standard materiálního a technického zabezpečení výkonu služby MPZ. Jednalo se o činnosti spojené s výkonem služby s následující technikou a materiální podporou:

- Kongresové centrum Zlín
 - v roce 2011 se nově zformoval, zařídil a vybavil strážní oddíl KCZ
- Policejní systém MEMPHIS
 - v roce 2011 byl proveden upgrade policejního systému na vyšší verzi
- Městský kamerový dohlížecí systém (MKDS)
 - dokončení rekonstrukce MKDS výměnou 5 ks kamer
- Datová síť
 - záložní dieselagregát byl doplněn centrálním nepřerušitelným zdrojem napájení (UPS)
 - v rámci modernizace datové sítě byl pořízen nový server a upravena stávající strukturovaná kabeláž
 - výměna klimatizace za výkonnější typ
- Pult centrální ochrany objektů (PCO)
 - v rámci servisní smlouvy byla provedena revize všech sběrných stanic, a aktualizován software NAM NET-G
 - na PCO byly připojeny nové objekty koupaliště Panorama, KC Zlín EPS a MŠ Slovenská
- Rádiová síť Motorola
 - roční revize radiosítě
 - dovybavení strážníků příslušenstvím radiostanic (příposlechová sluchátka a náhlavní sety) umožňující komunikaci i v hlučném prostředí a v jiných, komunikaci nepříznivých podmínkách
 - výměna dosluhující radiostanice za radiostanice nové generace Motorola Mototrbo v počtu 3 kusů vozidlových a 5 kusů ručních radiostanic
- Dopravní prostředky
 - zařízení motocyklu Yamaha XJ600 pro policejní účely
 - pořízení nových přileb a kombinéz pro motohlídky
 - pro potřeby útvaru kynologické jednotky – převoz služebních psů se upravilo vozidlo VW Caddy
 - vozidlo VW Golf Variant bylo převedeno jednotce požární ochrany JPO2
 - vozidlo Ford Connect bylo repasováno pro potřeby operativního vedení MP
- Dopravně bezpečnostní kamerový systém (DBKIS)
 - úsekové měření rychlosti bylo doplněno o mobilní zařízení k měření okamžité rychlosti LIDAR a současně s pořízením rychloměru došlo i k úpravám softwaru agendy dopravních přestupků
- Standardní výstrojní zabezpečení
- Výstroj strážníků byla zabezpečena s provozních nákladů MP Zlín v plném rozsahu v souladu s vyhláškou ministerstva vnitra a v závislosti na požadavcích, vyplývajících z výkonu služby MPZ.

Provozní zajištění chodu MPZ

Kromě zajišťování běžných provozních záležitostí pro bezchybný chod MP se v roce 2011 zrealizovaly tyto požadavky:

Budova Santražiny

- rekonstrukce odpadů a hlavního kanalizačního svodu budovy
- venkovní sanace vlhkého zdiva budovy Santražiny na východní straně a vyspravení zvlněné parkovací plochy vedle budovy

- výměna dveří komorového trezoru na zbraně
- obložení stěny u kávovaru obkladačkami
- rekonstrukce 2 sprchových koutů ve II. etáži

Okrsek Malenovice

- byla zahájena předprojektová příprava stěhování okrsku do nových prostor

Okrsek JS

- rekonstrukce sprchového koutu okrsku JS

Prostory MP na ulici L. Váchy

- okna západní strany budovy byla polepena průsvitnou neprůhlednou fólií

Místnost krizového řízení

- instalace digitálních hodin s teplotním čidlem

Výcvik a profesní příprava

Výcvik strážníků, zařazených do výkonu služby, byl v roce 2011 zacílen na prohlubování znalostí, dovedností a růstu profesionality. Jedná se o pravidelný výcvik strážníků dopravní a hlídkové služby, strážníků specialistů a strážníků čekatelů (kadetů) v oblasti sebeobran, střelby, taktiky zákroku, výcvik kynologický a lezecký, dále školení v oblasti forenzní psychologie a školení ke zkouškám řidičů referenčních vozidel, zdravotnický kurz pro strážníky, kurz v oblasti drobných hasebních prací apod.

Strážník čekatel (kadet) absolvuje v tříměsíčním přípravném období profesní přípravu. Tato představuje intenzivní osvojování dovedností, potřebných pro práci strážníka MP Zlín v oblasti sebeobran, střelby, taktiky a psychologie policejního zákroku a cyklus přednášek a seminářů k získání a prohloubení znalostí zákonů, vyhlášek, základů kriminalistiky apod.

Osvědčení způsobilosti pro výkon povolání strážníka pak získává kadet po úspěšném vykonání zkoušky před komisí MV ČR. Uvedený systém přípravy je ekonomicky výhodnější i efektivnější než příprava v dlouhodobých kurzech u specializovaných agentur. Zkušební komise MV ČR pozitivně hodnotí vysokou úroveň profesní přípravy našich kadetů i strážníků při prodloužených zkouškách, které se konají před komisí MV ČR každé tři roky.

Všichni strážníci mají zbrojní průkazy. Pro členy zásahových hlídek je navíc organizován specializovaný výcvik se zaměřením na sebeobranu, taktiku zákroku, práci ve výškách a zdravotvědu.

V roce 2011 byl výcvik organizován ve vlastních prostorách MP Zlín. Výcvik hodnotíme jako uspokojivý.

Všichni strážníci absolvovali fyzické testy a přezkoušení z odborné přípravy. Všichni testovaní strážníci prokázali, že jsou způsobilí k výkonu služby.

Prevence kriminality a sociálně patologických jevů

Jednou z hlavních náplní činnosti prevence kriminality MP Zlín v roce 2011 byla primární prevence. Programem **Výchova mládeže v dlouhodobých projektech PAPA** (policejní akademie preventivních aktivit), který je zaměřen na výchovu dětí a mládeže školního věku základních a středních škol, byly osloveny třídní kolektivy, které Městskou policii Zlín navštívily a seznámily se s její činností, materiálně-technickou výbavou, s městským kamerovým dohlížecím systémem, jednotlivými složkami MP Zlín a na učebně proběhly prezentace vybraných odborných témat. Programem Výchova mládeže v dlouhodobých projektech PAPA bylo v roce 2011 osloveno 43 třídních kolektivů v celkovém počtu 832 osob. Velký zájem byl o témata: bezpečnost v silničním provozu, jak se bezpečně chovat doma a na ulici, sprejství, šikana, násilí ve vztazích, právní vědomí, kriminalita mládeže aj. Z témat o MP Zlín byl zejména zájem o ukázky služební

kynologie, prezentaci Rychlé operativní jednotky a městský kamerový dohlížecí systém. Žáci a studenti si mohli v rámci programu vyzkoušet lezeckou stěnu, laserovou střelnici anebo základy sebeobrany.

Nový pilotní projekt, který MP Zlín v roce 2011 realizovala, byl projekt **STOP násilí a jak na to**. Projekt je zaměřený na násilí ve vztazích v rizikových skupinách mládeže, které začínají s párovým partnerským životem, nemohou se opřít o předchozí životní zkušenosti, sociální zkušenost je často taková, že chybí tradiční sociokulturní vzory – úplná rodina, funkční rodina. Projekt řešil témata: specifika násilí ve vztazích, formy domácího násilí, mýty o domácím násilí, možnosti řešení, modelové situace. Cílem projektu bylo naučit účastníky z rizikové skupiny mládeže řešit problémové životní situace, týkající se násilí v partnerských i mezigeneračních vztazích (tzv. domácího násilí). V roce 2011 bylo osloveno 10 třídních kolektivů v celkovém počtu 245 osob.

V roce 2011 MP Zlín realizovala projekt **Nechci být obětí**. Projekt se úspěšně realizuje od roku 2006. Cílovou skupinou projektu jsou ženy různého věku, oběti trestných činů nebo domácího násilí, ženy, které jsou zaměstnané na místech, kde se mohou stát terčem útoku, dále ženy, pracovnice různých charitativních organizací. Tento kurz je zaměřen na koncepty bezpečného chování, diferencovaného s ohledem na různé kriminální situace a psychickou připravenost ohrožených osob. První část kurzu probíhala na učebně MP Zlín a jednalo se o skupinové a individuální poradenství, trénink v obranných strategiích a propagaci technických možností ochrany před trestnou činností. Druhá část kurzu probíhala v prostorách tělocvičny MP Zlín a pod vedením specializované instruktorky sebeobrany. Účastnice kurzu se naučily základní techniky sebeobrany a správné používání obranných technických prostředků (např. slzotvorné prostředky) proti útočníkovi. Cílem kurzu bylo předat zúčastněným ženám odbornou pomoc prostřednictvím opatření režimové, fyzické a technické ochrany a tím kriminogenní podmínky minimalizovat. Kurz absolvovalo 20 žen.

V další oblasti prevence kriminality, ve které se MP Zlín v roce 2011 výrazně angažovala, je problematika páčání trestné činnosti na seniorech. Realizoval se projekt **Řetízek**, který je zaměřený na seniory a zdravotně postižené spoluobčany. Vybraným zájemcům byl instalován bezpečnostní řetízek na dveře, který znesnadní vniknutí potenciálního pachatele do bytu. Bezpečnostní řetízek na dveře byl namontován 61 zájemcům. V průběhu montáže s osobou pohovořila přítomná strážnice a předala leták se samolepkou, kde jsou uvedené důležité telefonní kontakty a rady, jak se nestát obětí trestného činu. Od letošního roku strážníci na projekt Řetízek navázali novým projektem s názvem **Bezpečný domov**. Cílem projektu jsou společná setkání v Klubech seniorů, kde se strážníci podělí o zkušenosti získané při své praxi a také od seniorů, kteří se již s protiprávním jednáním setkali osobně. Více jak polovina osob uvedla, že se stala obětí trestného činu nebo že přišla o své peníze při nákupu předraženého zboží, uzavřením nevýhodné smlouvy apod. A právě na tyto případy strážníci na besedách seniory upozorňují. Dále jim zdůrazňují, aby byli obezřetní, nedůvěřovali cizím lidem a nepouštěli je do bytu. V rámci diskuse pak mají možnost konzultovat své vlastní zkušenosti a od strážníků se dozvědět, jak v případě krizové situace postupovat. Besedy proběhly v 5 klubech seniorů a zúčastnilo se jich 150 osob.

V roce 2011 MP Zlín realizovala projekt **Jehla**, který probíhá již od roku 2006. Cílem projektu je pravidelná kontrola dětských hřišť a pískovišť. V rámci těchto kontrol se sbírá nalezený infekční materiál, který se ukládá do speciálních kontejnerů a tyto se nechávají odborně zlikvidovat. Kontroly byly prováděny mimo zimní období každé druhé pondělí. Za rok 2011 bylo provedeno 15 kontrol. MP Zlín na základě

oznámení od občanů sbírala infekční materiál celkem v 62 případech.

V roce 2011 byl v budově MP Zlín ve spolupráci s Domem dětí a mládeže Astra realizován kroužek **Malý strážník**. Kroužek probíhá od roku 2008 a je určen pro děti do 12 let. V roce 2011 jej navštěvovalo 7 dětí, které se po dobu školního roku seznamovaly s činnostmi strážníků. Měly možnost si vyzkoušet lezeckou stěnu, materiálně technickou výbavu služebních vozidel a strážníků, viděly práci se služebním psem, podívaly se na stálou službu MP Zlín, učily se, jak správně poskytnout první pomoc a jak se zachovat v krizových situacích, seznámily se s městským kamerovým dohlížecím systémem, vyzkoušely si policejní sebeobranu a řadu jiných zajímavých aktivit.

V roce 2011 MP Zlín realizovala pilotní projekt **Bezpečí pro naše nejmenší**. Cílem projektu je seznámit děti předškolního věku s pravidly bezpečného chování a pohybu na veřejných místech. Děti se na přednáškách dozví, jak se zachovat při nálezů infekčního materiálu, jak se chovat k cizím lidem, co dělat při kontaktu s cizím psem apod. Součástí besed je i bezpečnost v silničním provozu. Projektem Bezpečí pro naše nejmenší bylo v roce 2011 osloveno 22 tříd v celkovém počtu 575 dětí.

Kontrolní a inspekční činnost

V roce 2011 bylo provedeno 148 namátkových kontrol, provedeno 28 systematických kontrol a 7 hloubkových prověrek všech strážníků k vedení a zúčtování pokutových bloků. K rukám pracovníka kontroly a inspekce bylo doručeno 17 stížností občanů, což je o 2 méně než v roce 2010. Všechny stížnosti byly pracovníkem kontroly a inspekce důkladně prošetřeny, prověřeny a v zákonem stanovené lhůtě byli stěžovatelé vyzkoušeni o výsledku šetření stížnosti. V roce 2011 strážníci MP Zlín v 35 zákrocích použili donucovací prostředky, což je stejný počet jako v roce 2010.

V roce 2011 bylo na Policii ČR podáno 1 oznámení na jednání a konání strážníků Městské policie Zlín směřující k trestnému činu podle § 329 trestního zákona (zneužití pravomoci úřední osoby). Uvedené oznámení bylo orgány činnými v trestním řízení (Policie ČR, Státní zastupitelství) prošetřeno a jako bezdůvodné odloženo. Závěrem lze konstatovat, že prováděným pravidelným školením strážníků MP Zlín z právních disciplin v rámci vzdělávacích cyklů se toto kladně projevuje při jejich výkonu služby a ve slušném a korektním jednání s občany.