OBSAH

PhDr. Irena Ondrová	3
Martin Janečka	5
Ing. Miroslav Šenkýř	7
Mgr. Miroslav Kašný	9
Ing. Miroslav Hladík	11
Mgr. Hynek Steska	13
Ing. Zdeněk Mikel	15
Organizační struktura	17
Odbor ekonomický	19
Odbor kanceláře primátora	27
Odbor kontroly a vnitřního auditu	39
Odbor občansko-správní	42
Odbor vnitřní správy	47
Odbor správy majetku	53
Odbor sociálních věcí	61
Odbor stavební a územního plánování	73
Útvar hlavního architekta	79
Odbor dopravy a silničního hospodářství	83
Odbor životního prostředí a zemědělství	89
Odbor městské zeleně	103
Odbor živnostenský	107
Odbor školství, zdravotnictví, mládeže a tělovýchovy	111
Odbor kultury	123
Odbor právní	129
Odbor realizace investičních akcí	133
Oddělení informačních systémů	139
Oddělení koncepcí	143
Oddělení hlavního energetika	145
Oddělení krizového řízení a obrany	147
Oddělení personální a vzdělávání	151
Oddělení cestovního ruchu, vnitřních a vnějších vztahů	155
Městská policie Zlín	159



PhDr. Irena Ondrová

primátorka

Vážení čtenáři,

při následném výčtu významných aktivit i projektů za rok 2006 se ocitám v nelehké - dvojí roli. Náměstkyně primátora po dobu desíti měsíců a posledních dvou měsíců roku v nové pozici primátorky. Z tohoto rozdělení samozřejmě vyplývá i změna některých mých kompetencí. Ať už hodnotím výsledky práce z jakéhokoliv pohledu, jednoznačně konstatuji, že rok 2006 byl v kontextu rozvojových aktivit města úspěšný.

Naprostou prioritou v oblasti sociální bylo dokončení Domu pokojného stáří na sídlišti Jižní Svahy. Ten byl v termínu dokončen a v měsíci listopadu předán k využití nestátní organizaci Naděje. Senioři tak získali zařízení zcela nové, velmi moderní, realizované na estetické úrovni hodné krajského města. Podpora seniorských aktivit v jejich vlastních klubech je již samozřejmostí a pro mě osobně je jejich návštěva vždy příjemnou vzpruhou. Péče o ty občany, kteří se nalézají v obtížné životní situaci, které říkáme bezdomoví, vyústila v rozšíření tzv. "nocležny", která navazuje na Ubytovnu pro muže bez přístřeší. Funguje přes zimní období a jak ukázala praxe, je zcela zaplněná. V oblasti investice do kultury se podařilo uskutečnit záměr v termínu dokončit generální opravu vzácné stavební památky, kterou známe pod názvem Malá scéna. Celkovým nákladem kolem 70 milionů korun se tak vrátilo dílo architekta Vladimíra Karfíka do podoby, kterou si naši občané zaslouží. Došlo nejenom k obnově tradičně zažitých prostor, ale především k významnému rozšíření o nové. Celý objekt Malé scény začal ihned po předání sloužit veřejnosti. Poměrně vysoké finance byly použity na dokončování oprav v Městském divadle Zlín. Nejvýznamnějším a zároveň i nejvýraznějším co do rozsahu stavby se stalo Kongresové centrum přímo v srdci města. Stavba zdárně pokračuje, termíny jsou dodržovány. V roce 2007 bude dokončena podzemní dvoupatrová část a čeká nás zásadní rozhodování o tom, z jakých zdrojů dofinancujeme hlavní - nadzemní část stavby.

Prostředky zafixované v Kulturním fondu města Zlína byly využity beze zbytku pro ohromnou škálu tradičních i zcela nových kulturních aktivit ve Zlíně. Jednoznačně a prokazatelně právě zde - v oblasti amatérské kultury dochází k aktivizaci nejrozličnějších zájmových skupin i jednotlivců, kterým peníze ze zmiňovaného fondu pomáhají k "nastartování" nových a rozšiřování stávajících kulturních aktivit ve všech částech města Zlína. Domnívám se, že občané našeho města si postupně zvykají na produkce na veřejných místech a postupně je i více tolerují.

Rok 2006 byl mimo jiné i ve znamení 60. výročí dvou nejvýznamnějších zlínských profesionálních institucí - Městského divadla ve Zlíně i Filharmonie B. Martinů. Oslavy proběhly rovněž s podporou města a výrazně zasáhly i do celorepublikového kulturního dění. MDZ zůstalo i nadále příspěvkovou organizací města, zatímco FBM po převratné a nelehké transformaci do podoby obecně prospěšné společnosti byla již po celý rok řízena a financována přesně na polovinu městem Zlínem a Zlínským krajem. Tato transformace se také pro řadu měst stala ojedinělým vzorovým postupem jak udržet a rozvíjet poměrně velikou a finančně náročnou kulturní instituci.

K radosti zřizovatele - jímž je město Zlín, se jak MDZ, tak i FBM díky dramaturgickým i marketingovým plánům podařilo významně zvýšit počet diváků i posluchačů všech věkových skupin. Rezervy do budoucna však jsou ještě u mladší populace. V měsíci listopadu - po posledních volbách jsem dostala důvěru Zastupitelstva města Zlína a stala se vůbec první ženou v čele našeho jedinečného města. Ponechala jsem si ve své péči kulturu, památkovou péči a zahraniční styky. Především v těchto oblastech jsem i poslední měsíce roku kontinuálně působila, zatímco ostatní oblasti převzali mí kolegové.

Nejvýznamnějším úkolem pro celé nové vedení města v období po volbách byla práce na zásadním konceptu Programového prohlášení města Zlína, jehož konečná podoba bude určena významnými a velmi očekávanými rozhodnutími o výši přidělených financí z tzv. evropských zdrojů, stejně jako zásadním verdiktem o továrním areálu v centru města. Celý následující rok bude ve znamení příprav českého předsednictví EU, ve znamení viditelného rozvoje krajského města Zlína.

Závěrem si dovoluji poděkovat všem, kteří se podíleli na realizaci všech plánů, projektů, kteří nehleděli na čas a překážky a nepropadali ve chvílích neúspěchů beznaději. Chci poděkovat všem zaměstnancům Magistrátu města Zlína, všem aktivním členům zastupitelstva města, ale i občanským iniciativám a vedení všech městských organizací za korektní vztahy, zdravou míru kritiky a plodnou spolupráci.



Martin Janečka

1. náměstek primátorky

Rozpočet statutárního města Zlína na rok 2006 byl Zastupitelstvem města Zlína schválen na zasedání dne 22. 12. 2005 a počátkem roku 2006 do něj byly promítnuty změny souhrnného dotačního vztahu dle závazného rozpisu Krajského úřadu Zlínského kraje. Došlo tak k celkovému zvýšení příjmů v části přijatých dotací na sociální dávky a současně i ke zvýšení provozních výdajů na sociální dávky.

V průběhu roku 2006 docházelo ke změnám rozpočtu v jednotlivých položkách a paragrafech prostřednictvím schvalovaných rozpočtových opatření. Během roku bylo zastupitelstvem a radou města schváleno celkem 38 rozpočtových opatření, která představovala 1 989 řádků rozpočtových změn. Důvodem bylo postupné navyšování, popř. snižování příjmů a výdajů o částky účelových dotací z Krajského úřadu Zlínského kraje, státních fondů či přímo z rozpočtů ministerstev, které pak z městského rozpočtu plynuly k předem určenému využití, dále zahajování nových investičních akcí a úpravy ve financování vyplývající z legislativních změn, nutnost dofinancování provozních potřeb, jejichž navýšení nebylo možno v době tvorby rozpočtu předvídat apod.

Rok 2006 skončil z pohledu finančních toků schodkem hospodaření ve výši 230,1 milionů korun, který byl pokryt z finančních prostředků přijatého investičního úvěru schváleného Zastupitelstvem města Zlína v roce 2004. Celkové příjmy dosáhly částky 1 501,4 milionů korun, z nichž nejvýznamnějšími byly daňové příjmy v rekordní výši 873,2 milionů korun, přijaté dotace činily 321,7 milionů korun. Výdaje za rok 2006 dosáhly částky 1 731,5 milionů korun, z toho 643,9 milionů korun tvořily výdaje na investice. Loňský rok byl opravdu velmi bohatý na investiční akce, za posledních pět let bylo na investice vydáno nejvíce finančních prostředků, např. srovnáme-li výdaje na investice, oproti roku 2005 došlo k navýšení o 38,3 %, oproti roku 2003 dokonce o 143,7 %. Mezi nejvýznamnější investiční akce patřila výstavba Domu pokojného stáří na Jižních Svazích (80,8 mil. Kč), vybudování pavilonu Tropické Amazonie v areálu Zoologické zahrady Lešná (78,6 mil. Kč), výstavba Kongresového centra Zlín (63 mil. Kč), dostavba Podnikatelského a inovačního centra (61,6 mil. Kč) a výměna oken a rekonstrukce fasády 16. ZŠ ve Zlíně (33,9 mil. Kč).

Stejně jako v roce 2006 se budeme snažit během celého funkčního období pokračovat v nastoupeném trendu optimalizace městských financí. Hlavní těžiště bude spočívat:

- v hledání a co nejvyšším využívání mimorozpočtových možností a zdrojů finančních prostředků využitelných pro budování města Zlína z evropských zdrojů,
- v důsledném dodržování zásad maximální hospodárnosti vynakládaných finančních prostředků,
- ve sladování úkolů a činností města s potřebami a oprávněnými zájmy občanů města Zlína.

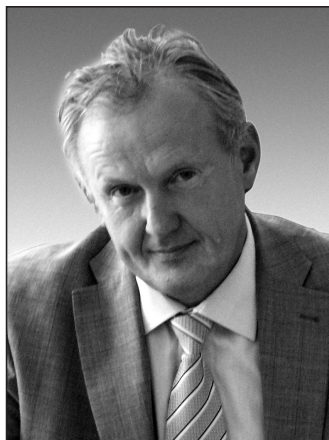

Ing. Miroslav Šenkýř

náměstek primátorky

Vyjádření k výroční zprávě města Zlína za rok 2006 za oblasti dopravy, výstavby a územního rozvoje musí být orientováno na předpokládanou změnu směru činnosti s cílem navázání na předchozí výsledky.

Stávající územní plán a na něj navazující dokumenty splnily svoji úlohu už tím, že vznikly. Po době svého schválení v roce 1998 byl - jako každá nová věc - podroben oprávněné kritice a v průběhu jeho platnosti se ukázalo, které jeho části doba překonala, kde byly jeho slabé i silné stránky, kde navázat a kde hledat jiná řešení. A jako v každé prognóze tím nejpřirozenějším ukazatelem je porovnání se skutečným, reálným vývojem společnosti, ve které se objevily a našly svoje místo v realitě nové prvky jako hyper a supermarkety, zánik velkých podniků, soukromé podnikání, výrazný nástup zájmu o individuální bydlení s téměř úplnou ztrátou zájmu o nájemní byty a další. Nejen z důvodu vzniku nového stavebního zákona je nutné zpracovat územní plán nový. A na co bude muset reagovat? Například na potřebu ožívování centra města i vytváření vlastní identity města i okrajových částí, na potřeby zcela nové, ve Zlíně ještě před několika lety téměř neviditelné a většinou nevnímané skupiny vysokoškoláků - studentů Univerzity T.Bati, na zvýšený význam i zájem péče o relaxaci vlastního člověka, o aktivní využívání volného času a podobně. Ale také na návrat zájmu o bydlení v bytových domech a jiné potřeby jejich obyvatel, význam a postavení kultury, navázání rozvoje města na širší okolí atd. Vedle dopravy, která zaslouží samostatnou zmínku, je asi nejdůležitější skutečnost, že je třeba si tato fakta v klidu poskládat, pojmenovat a zamyslet se nad jejich významem a dalším směrem vývoje. Je na co navazovat, je třeba určit další směr územního rozvoje města, reagovat na nové požadavky, stanovit někdy pravidla nová, někdy přesnější, někde uvolnit a udělat víc prostoru. Asi nejvíce jsou ve společnosti vnímány změny v dopravě, auto se stalo běžným předmětem denní potřeby. Už není pravidlem po celý den projet centrem s jedním zastavením na semaforech, bezplatné zaparkování ve vlastním centru už téměř možné není, zaparkovat po pracovní době v blízkosti bydliště je někdy nutné porovnat s výhrou v loterii. Potřeby chodce byly s ohledem na rozdílnou hmotnost posouvány v poměru k automobilu někam na okraj, je třeba se vrátit k tomu, že občanu, nikoliv automobilu, patří centrum města a pro občana je centrum třeba přizpůsobit. A to jsou asi ty nejzávažnější změny, na které je třeba reagovat, tam i rok 2006 ukazuje na směr a potřebu dalšího vývoje. Základní kostru dopravy není možné, a jak předchozí roky ukázaly, ani potřebné výrazně měnit. Dostatečně dlouho bylo manévrováno od jednoho extrému na druhý okraj a prověřeny možnosti. Společnost musí vzít na vědomí, že je potřebné se domluvit, kudy někdy - i bez určení konkrétního termínu - bude potřeba vést novou silnici. A nechat tam volný, nezastavěný prostor i několik let, i několik desítek let. Musíme vidět více do budoucnosti, pokusit se přesněji definovat svoje potřeby a tyto respektovat, vytvořit podmínky.

A na co ukazují výsledky roku 2006? Byly takové, jak jsou popsány na následujících stránkách. Byly takové, jak ukazují čísla a údaje. Pokud jsme udělali v plánech chybu, vyvarujme se jejich opakování, pokud vnímáme nová fakta, přijměme je. Budme ale velice opatrní, mnohé kroky jsou v porovnání s délkou lidského života nevratné. A na to jsou kroky v územním plánování a v dopravě velice citlivé. Rok 2006 podle mne špatné kroky neudělal, posuďte sami...



Mgr. Miroslav Kašný

náměstek primátorky

Vážení spoluobčané,

v roce 2006 se uskutečnily volby do městského zastupitelstva, a proto do října měla bytovou oblast na starosti náměstkyně primátora paní Svatava Nováčková.

Město Zlín i v tomto roce pokračovalo při řešení otázek ohledně bydlení podle schválené Koncepce hospodaření s bytovým fondem v majetku statutárního města Zlína. V tomto roce se opět řešilo uvolňování bytů a domů vlastníky či nájemníky v asanačním pásmu Zálešná a Podvesná v rámci budování obchvatu Zálešné a následné demolice prázdných objektů. Na konci roku zůstaly nedořešeny pouze 4 bytové jednotky z celkového počtu 34 bytů.

V roce 2006 statutární město Zlín nabídlo ministerstvu vnitra ubytování pro jednu rodinu krajanů z Kazachstánu z Aktjubinské oblasti. Vlastní přestěhování proběhne až v roce 2007. Ministerstvo vnitra se bude výraznou měrou podílet na výdajích města spojených s tímto přesídlením.

V tomto roce město nepostavilo žádné nové bytové domy, a proto bylo značně problematické přidělování bytů do nájmu. V současnosti žadatelé čekají 10 až 15 let. Čekací doba na přidělení bytů zvláštního určení v domech s pečovatelskou službou se v tomto roce pohybovala v rozmezí 1 až 5 let. Podpora mladých rodin (tzv. startovací bydlení) pokračovala i v tomto roce. K výrazným investicím, které město realizovalo v bytové oblasti, patří určitě výměna oken v I. segmentu a další celkové rekonstrukce bytových domů a nebytových prostor ve vlastnictví města.

Na závěr chci podotknout, že si všichni musíme uvědomit, že každý z nás musí nést svůj díl odpovědnosti za řešení svého bydlení. Lidé zdraví a výdělečně činní nemohou spoléhat na to, že stát nebo město za ně základní potřebu každého občana či rodiny vyřeší.

Vážení spoluobčané, bytová oblast, to nejsou jenom objekty sloužící k bydlení, ale i jejich obyvatelé. A jak se nám bude v našem Zlíně společně žít, to už záleží jenom na nás.

A proto nám všem přeji, abychom byli v našem městě spokojeni.



Ing. Miroslav Hladík

2. náměstek primátorky

Kompetence pro oblasti rozpočtu, controllingu, financí, ekonomiky, strategického rozvoje a dotací mně byly svěřeny od listopadu roku 2006.

Sestavení a kontrolu rozpočtu měl po většinu roku 2006 v kompetenci 1. náměstek primátora Martin Janečka, který se i k této problematice vyjadřuje ve své části výroční zprávy .

Závěrem roku 2006 jsem se podílel na přípravě Programového prohlášení města s cílem naplnění strategické rozvojové vize schválené Zastupitelstvem města Zlína v roce 2004. Naším prvotním úkolem je vytvořit podmínky pro maximální čerpání dotací ze strukturálních fondů. Dále jsme připravili metodiku k tvorbě "zásobníků investičních projektů". Tímto krokem chceme optimálně definovat jak rozvojové, tak každodenní potřeby města. V tomto trendu chceme pokračovat i v dalším roce.



Mgr. Hynek Steska

náměstek primátorky

Vážení spoluobčané,

město Zlín zřizuje 14 základních, 25 mateřských škol a 2 školní jídelny, které všechny pracují jako samostatné příspěvkové organizace. Dále financuje provoz 2 zařízení pro děti do tří let (jesle), Jeslí a respiračního centra na Budovatelské ulici, Rehabilitačního stacionáře Nivy, Mateřského centra v Malenovicích, stacionáře "Klubíčko" pro hendikepované děti na Bartošově čtvrti a středisko volného času "Ostrov radosti" v Kotěrově ulici.

Během celého roku se pracovníci škol připravovali na změny ve způsobu výuky a intenzivně pracovali na školních vzdělávacích programech.

Pokračovali jsme v opravách školských budov. Podařilo se tak dokončit druhou etapu celkové rekonstrukce památkově chráněné 10. základní školy v Bartošově čtvrti a přístavbu kuchyně a jídelny Základní školy ve Štípě. Navázali jsme také na úspěšné projekty úprav budov se zaměřením na budoucí energetické úspory. Základní škola ul. Okružní tak získala nová plastová okna a byla zateplena fasáda. Okna byla také vyměněna na 11. základní škole v Malenovicích. Úspěšně se podařilo realizovat projekt EPC, kdy výběrovým řízením vybraná firma zainvestovala a provedla výměny oken, otopných a regulačních systémů v 15 školách. Investice bude splácena firmě z garantovaných úspor energií. Za tento projekt bylo město Zlín oceněno ministerstvem obchodu a průmyslu hlavním oceněním Energetický projekt roku 2006. Vzhledem k narůstající poptávce po třídách v mateřských školách byly otevřeny tři nové třídy v mateřských školách na Kudlově, na ul. Budovatelské a Sokolské.

Pokračovali jsme také v projektu rekonstrukcí školních hřišť a zahájili jsme práce na hřišti u základní školy na Kvítkové ulici. Zároveň jsme na Jiráskově ulici vybudovali drobné sportoviště s umělým povrchem, které by se po vyhodnocení provozu mělo stát vzorovým pro další volně přístupná sportoviště na území města.

Abychom získali jasnou představu o stavu školských budov a celkovém objemu nutných investic, pracovali jsme intenzivně na dokončení Konceptu rozvoje školství města Zlína, která byla následně schválena zastupitelstvem. Vytvořený dokument bude sloužit jako vodítko pro přípravu rozpočtů na další roky. Byla také připravena a schválena přesná pravidla pro odměňování ředitelů škol a školských zařízení.

Podle pravidel Ekofondu jsme přispívali na ekologické aktivity občanů. Významné prostředky byly věnovány na pokračování projektu ekologické stanice u základní školy ve Štípě, přípravu projektu "Dej pac" pomáhajícímu propagaci Útulku pro zvířata v nouzi a podporu Ekocentra Čtyřlístek.

Společně s odborem městské zeleně jsme významně pokročili v dlouhodobých akcích. Pokračovali jsme v projektu "Regenerace panelového sídliště Bartošova čtvrt". I díky dotaci z Ministerstva pro místní rozvoj ČR bylo vybudováno rozsáhlé dětské hřiště "Velryba", včetně sadových úprav a úpravy chodníků. Podařilo se také dokončit projekt rekonstrukce Univerzitního parku.

V Jaroslavicích se podařilo rekonstrukcí ploch před bývalou školou vytvořit u kapličky dlouho žádaný prostor pro setkávání obyvatel Jaroslavic a pořádání menších společenských a kulturních akcí. I s minimálními finančními prostředky se podařilo zrekonstruovat další dětská hřiště. Zároveň byl ve spolupráci s občany města dokončen a zastupitelstvem schválen strategický dokument - Optimalizace veřejně přístupných dětských hřišť, který na jedné straně ukazuje možnosti snížení počtu dětských hřišť a sportovišť, ale zároveň i nutnost vyšších investic tak, aby bylo možno tato zařízení postupně dávat do souladu s přísnými bezpečnostními normami.

Ve spolupráci se Zoo Zlín byla vybudována tropická hala Yucatán, jejíž otevření se okamžitě projevilo na zvýšeném zájmu návštěvníků.

Díky získané dotaci ze Státního fondu dopravní infrastruktury se podařilo dokončit významnou část budoucí páteřní cyklostezky. Trasa prochází Fügnerovým a Havlíčkovým nábřežím od ulice Dlouhé k nemocnici. Navíc byla nová trasa propojena se stávající cyklostezkou na Lešnou. Díky fyzickému oddělení cyklistů od motorové dopravy se rozšířily možnosti bezpečného projetí cyklistů a bruslařů městem.



Ing. Zdeněk Mikel

tajemník MMZ

Vážení spoluobčané,

rok 2006 byl rokem volebním, rokem pokračování snah o rehabilitaci Jana Antonína Bati i rokem přebírání dalších kompetencí státní správy magistrátem.

Stovky úředníků i dobrovolníků zajišťovaly volby parlamentní, komunální i senátní. Organizačně volby proběhly bez sebemenších nesrovnalostí a zkušený tým spolupracovníků při nich odvedl vynikající a bezchybnou práci. Všem děkuji za příkladnou spolupráci.

V roce 2006 jsme zahájili přípravu konkrétních akcí podporujících vysvětlení role J. A. Bati v historii Zlína a Československa a snahu o jeho rehabilitaci. Příprava na odhalení sochy, pořádání konference a přijetí jeho potomků z Brazílie a USA v květnu roku následujícího pro nás byly velkou radostí.

Rok 2006 znamenal zejména pro úředníky v Odboru sociálních věcí, v Odboru dopravy a na živnostenském a stavebním úřadě přípravu na výrazné změny zákonů řešících potřeby obyvatel. Byl to první rok, ve kterém jsme pracovali podle nového správního řádu. Pro úředníky skutečně znamenal výrazný nárůst agendy, zvýšení administrativy a zatížení papírováním. Některé úkony nyní trvají delší dobu, i občané nám mnohdy vytýkají, že co dříve šlo jednoduše a rychleji, z ničeho nic trvá déle. Z tohoto důvodu nejsem jednoznačně přesvědčen o přínosu tohoto zákona pro občany. V každém případě však znamená zpřesnění jejich postavení a kompetencí ve správních řízeních.

Minulý rok byl pro nás dalším rokem, kdy se rozevíraly nůžky mezi náklady na státní správu a státním příspěvkem na její výkon. Stále více a více z městských příjmů musíme vydávat na náklady na státní správu, přitom tyto ve Zlíně jsou nižší nebo srovnatelné s obdobnými městy.

V roce 2006 bylo vládou České republiky rozhodnuto o přidělení budovy bývalého Okresního úřadu ve Zlíně Krajské správě sociálního zabezpečení Zlín. Pro město Zlín to znamenalo najít jiné prostory, kde bychom umístili úředníky. Zastupitelstvo města Zlína rozhodlo o nákupu bývalé budovy České pojišťovny na Zarámí. Toto řešení bude mít výhodu zejména v přemístění asi jednoho sta úředníků do blízkosti radnice a soustředění většiny služeb obyvatelům do centra města. Stále se nám totiž stává, že v budově radnice lidé hledají útvary a zaměstnance, kteří sídlí na pracovištích vzdálených přes půl města.

Roky komunálních voleb jsou tradičně i obdobím dokončení velkého počtu investičních akcí. Zaměstnanci magistrátu se podíleli na přípravě a zorganizovali investiční akce za téměř 650 mil. korun. O těch rozhodujících se dočtete dále v naší výroční zprávě.

Nemohu ani letos nevzpomenout vyřizování podnětů, přání, petic a všech dalších podání občanů. Je obdivuhodné, jak si lidé vzájemně dokáží znepříjemňovat život a následně chtít po radnici, aby více či méně malicherné spory vyřešila. Máme eminentní snahu na korektním a včasném vyřizování všech podání. Stále se však musíme učit a hlavně dokázat vysvětlit občanům, že na všechna přání a tužby nemáme dostatek peněz, že o využití finančních prostředků rozhodují ve svobodných a demokratických volbách zvolení politici, anebo, že vyřízení některých záležitostí není otázkou hodin. Věřte, že naprostá většina zaměstnanců města a jeho organizací má hodně a smysluplné práce. Pokud má kdokoliv z vás jinou zkušenost, rád se budu podílet na nápravě věci.

Přeji nám všem, abychom v sobě nalézali dostatek pochopení pro potřeby a přání druhých i pro pochopení skutečnosti, že ne vše může být v demokratické společnosti organizováno podle přání jednotlivců či skupin občanů.

Dobrou mysl

Odbor ekonomický

Ing. Hana Stašková, vedoucí odboru

1. Náplň činnosti

Komplexně koordinuje, řídí a zabezpečuje zpracování účetnictví statutárního města Zlína. Koordinuje výkon samosprávy v městech řízených a zřízených obchodních společnostech a příspěvkových organizacích s ohledem na obchodní zákoník, občanský zákoník, sbírky zákonů, vyhlášky a nařízení města a účetní a daňovou agendu za město Zlín.

Do působnosti odboru patří tyto obecně závazné vyhlášky (dále i „OZV“) statutárního města Zlína:

- Řád Pohřebiště
- O místním poplatku ze psů
- O místním poplatku za provoz systému shromažďování, sběru, přepravy, třídění, využívání a odstraňování komunálních odpadů
- O fondu rozvoje bydlení.

Odbor organizačně a administrativně zajišťuje činnost Finančního výboru ZMZ, Finanční a ekonomické komise RMZ, Správní rady Fondu rozvoje bydlení, dále zabezpečuje vyúčtování zahraničních služebních cest.

Odbor ekonomický je organizačně rozčleněn do dvou samostatných oddělení.

Oddělení rozpočtu a controllingu

V rámci své působnosti zejména:

- zajišťuje přípravu a zpracování rozpočtu statutárního města Zlína včetně rozdělení na místní části, provádí rozpis schváleného rozpočtu, jeho úpravy formou rozpočtových opatření a kontrolu plnění včetně zpracování zpráv o plnění rozpočtu a finančního vypořádání statutárního města Zlína s vyšším rozpočtem a se zřízenými či založenými organizacemi a společnostmi, na každém zasedání ZMZ předkládá informaci o rozpočtových opatřeních schválených v RMZ,
- kontroluje správnost čerpání účelových prostředků z vyšších rozpočtů a jejich vyúčtování,
- zajišťuje zpracování a projednání nutných materiálů ve své oblasti činnosti ve Finanční a ekonomické komisi RMZ a připravuje podklady a analýzy pro jednání Finančního výboru ZMZ,
- při výkonu své činnosti úzce spolupracuje s oddělením finanční účtárny a dále se všemi útvary MMZ (odbory, oddělení, aj.), městem zřízenými příspěvkovými organizacemi a založenými obchodními společnostmi, bankami, Krajským úřadem Zlínského kraje, NKÚ, ministerstvy, státními fondy,
- v rámci svých možností provádí řízení finančních toků ke krytí všech potřeb města Zlína a zajišťuje hospodárné využití dočasně volných finančních prostředků,
- provádí ekonomickou kontrolu hospodaření s majetkem města Zlína v obchodních společnostech, ve kterých má město většinové majetkové podíly, a městem zřízených příspěvkových organizacích,
- provádí kontrolu činností příspěvkových organizací zřízených městem dle platných řízovacích listin případně statutů a dle platné legislativy, mimo školské příspěvkové organizace,
- spolupracuje se statutárními zástupci společností na tvorbě a kontrole důležitých legislativních, ekonomických a organizačních změn, dokumentů a koncepcí v příslušných organizacích,

- spolupracuje s externími auditory obchodních společností s majoritním majetkovým podílem města a příspěvkových organizací řízených městem mimo školské příspěvkové organizace a zajišťuje odstranění zjištěných nedostatků,
- provádí kontrolu finančních toků mezi městem Zlínem a obchodními společnostmi a příspěvkovými organizacemi v návaznosti na rozpočet města a jejich účelové použití, mimo školské příspěvkové organizace,
- na základě schváleného rozpočtu zajišťuje podklady pro poskytování investičních a neinvestičních dotací založeným obchodním společnostem a investičních a provozních příspěvků zřízeným příspěvkovým organizacím, mimo školské příspěvkové organizace,
- zajišťuje tvorbu platebních kalendářů příspěvků na provoz a investice, neinvestičních a investičních dotací a koordinuje plány a skutečnosti za jednotlivé sledované subjekty, mimo školské příspěvkové organizace,
- zajišťuje evidenci rozvah a výkazů zisku a ztrát za sledovaná období (čtvrtletí a rok) obchodních společností s majoritním majetkovým podílem města a městem zřízených příspěvkových organizací, mimo školské příspěvkové organizace,
- zajišťuje evidenci dalších agend za obchodní společnosti s majoritním majetkovým podílem města a městem zřízených příspěvkových organizací mimo školské příspěvkové organizace a jejich aktualizaci.
- zabezpečuje komplexní správu agendy poskytování nízkouročených úvěrů z fondu rozvoje bydlení na základě aktuálně platné obecně závazné vyhlášky o fondu rozvoje bydlení pro vlastníky bytového fondu dle nařízení vlády č. 396/2001 Sb. v platném znění,
- zabezpečuje metodickou, kontrolní a koordinační činnost v rámci všech odborů a samostatných oddělení MMZ v oblasti ekonomické,
- zabezpečuje koordinační činnost v oblasti pojištění majetku a odpovědnosti,
- zajišťuje zpracování a projednání nutných materiálů ve své oblasti činnosti ve Finanční a ekonomické komisi RMZ a připravuje podklady a analýzy pro jednání Finančního výboru ZMZ.

Oddělení účtárny, daní a poplatků

V rámci své působnosti zejména:

- zajišťuje chod hlavní pokladny (tj. příjem, výdej a odvod peněžní hotovosti na bankovní účty) včetně likvidace cestovních příkazů, nákupu, prodeje, evidence stravenek a rozúčtování faktur za odebrané stravenky,
- provádí evidenci přijatých faktur, kontrolu jejich náležitostí, rozdělení na jednotlivé odbory a samostatná oddělení, v případě potřeby taktéž jejich rozpis a následné bezhotovostní úhrady těchto faktur včetně bezhotovostních úhrad ostatních výdajů, dle vystavených platebních poukazů z jednotlivých nákladových středisek (závazky ze smluv, přijaté platební výměry z FÚ, dotace aj.),
- na základě podkladů z jednotlivých odborů a samostatných oddělení vystavuje faktury, zajišťuje jejich evidenci a zúčtování předpisů včetně předpisů pohledávek vzniklých na základě jiných dokumentů (např. nájemní a kupní smlouvy) a provádí kontrolu jejich úhrad a vystavuje upomínky na neuhrazené pohledávky z vystavených faktur a předává je k vymáhání jednotlivým odborům a samostatným oddělením,

- provádí ověření kompletnosti účetních dokladů k veškerým účetním operacím, kontroluje věcné a formální náležitosti účetních dokladů a jejich doloženost v oblasti příjmů, výdajů i pohybu majetku a jejich následné zúčtování a počítačové zpracování,
- zajišťuje zúčtování změn a pohybů majetku a provádí inventury konečných stavů rozvahových účtů včetně kontroly stavu a správnosti zúčtování rozestavených investic a jejich zařazování do používání a vyúčtování přijatých či vydaných provozních a investičních záloh,
- zpracovává účetní závěrku statutárního města Zlína, provádí tisk veškerých účetních sestav, zabezpečuje předávání dat účetnictví dle platné legislativy Krajskému úřadu Zlínského kraje a vyhotovuje účetní a statistické výkazy,
- při výkonu všech výše uvedených činností úzce spolupracuje s odděleními rozpočtu a controllingu, oddělením evidence a inventarizace Odboru správy majetku a dále dle potřeby se všemi útvary MMZ (odborní, oddělení, aj.), městem zřízenými příspěvkovými organizacemi a založenými obchodními společnostmi, bankami, dodavatelskými a odběratelskými firmami, auditorem, finančním úřadem atd.,
- zpracovává daňová přiznání za statutární město Zlín (daň z převodu nemovitostí, daň z příjmu právnických osob), vede jejich evidenci a provádí úhrady všech daňových povinností. Tuto činnost vykonává za spolupráce s vybranými odbornými odděleními a středisky,
- provádí SW přenosy souborů dat poukázek typu B pro výplaty sociálních dávek, mezd aj. v hotovosti v šifrované podobě na VAKUS Vítkov a Českou poštu Brno a dešifruje potvrzení příjmu a případné vratky nezvednuté hotovosti,
- provádí veškeré činnosti vyplývající z obecně závazné vyhlášky statutárního města Zlína o místním poplatku ze psů (evidence chovaných psů a jejich majitelů, výdej známek pro psy, kontrola provedených úhrad poplatků, upomínání dlužných úhrad, vč. správních řízení za porušení této OZV),
- provádí veškeré činnosti vyplývající z obecně závazné vyhlášky statutárního města Zlína o místním poplatku za provoz systému shromažďování, sběru, přepravy, třídění, využívání a odstraňování komunálních odpadů (registrace, výběr poplatků, kontrola provedených úhrad, upomínání dlužných úhrad, vč. správních řízení za porušení této OZV),
- při výkonu činností vyplývajících z obecně závazné vyhlášky statutárního města Zlína o místním poplatku ze psů a z obecně závazné vyhlášky statutárního města Zlína o místním poplatku za provoz systému shromažďování, sběru, přepravy, třídění, využívání a odstraňování komunálních odpadů spolupracuje s MPZ a odborem životního prostředí a zemědělství a řídí se platnou legislativou,
- zabezpečuje styk s bankovními ústavami,

- vede evidenci pohledávek převzatých z OKÚ, provádí exekuční příkazy ve spolupráci s exekutorem, spolupracuje s bankami a obstarává účty na dlužné částky, provádí příkazy ke srážkám ze mzdy dlužníkům u jejich zaměstnavatelů a provádí správní řízení.

2. Rozpočet statutárního města Zlína v roce 2006

Rozpočet statutárního města Zlína byl Zastupitelstvem města Zlína schválen na zasedání ZMZ dne 22. 12. 2005 a počátkem roku 2006 do něj byly promítnuty změny souhrnného dotačního vztahu dle závazného rozpisu Krajského úřadu Zlínského kraje.

V průběhu roku 2006 docházelo průběžně ke změnám rozpočtu v jednotlivých položkách a paragrafech prostřednictvím schvalovaných rozpočtových opatření. Během roku bylo Zastupitelstvem a Radou města Zlína schváleno celkem 38 rozpočtových opatření, která představovala 1 989 řádků rozpočtových zápisů. Důvodem k těmto změnám bylo jednak postupné navyšování příjmů a výdajů o částky účelových dotací z Krajského úřadu Zlínského kraje, státních fondů či přímo z rozpočtů ministerstev, které pak z městského rozpočtu plynuly k předem určenému využití, dále zahajování nových investičních akcí a úpravy ve financování vyplývající z legislativních změn, nutnost dofinancování provozních potřeb, jejichž navyšování nebylo možno v době tvorby rozpočtu předvídat apod.

3. Příspěvkové organizace zřízené statutárním městem Zlínem spravované odborem ekonomickým

Zaměstnanci ekonomického odboru prováděli v roce 2006 u všech městem zřízených příspěvkových organizací kontrolu vynakládání finančních prostředků z hlediska účelovosti a jejich pohybu mezi městem a jednotlivými příspěvkovými organizacemi v návaznosti na rozpočet města týkající se provozních příspěvků, případně investičních dotací a státem poskytovaných neinvestičních účelových dotací. Velkou měrou se podíleli na činnostech spojených se zrušením příspěvkové organizace Filharmonie Bohuslava Martinů, která byla usnesením Zastupitelstva města Zlína ze dne 29. 6. 2006 zrušena k datu 30. 9. 2006.

Přehled městem zřízených příspěvkových organizací spravovaných odborem ekonomickým a jim poskytnutých provozních příspěvků a investičních dotací v roce 2006 (v tis. Kč)

Název organizace	IČ	Provozní příspěvek	Investiční dotace
Městské divadlo Zlín, p. o.	00094838	39 362	3 800
Zoo a zámek Zlín – Lešná, p. o.	00090026	25 340	0
Filharmonie Bohuslava Martinů, p. o.	00094901	1 400	0

Příspěvkové organizaci Městské divadlo Zlín byla poskytnuta investiční dotace na rekonstrukci suterénu v hlavní budově ve výši 1 800 000 Kč, na výměnu podlahovin ve výši 300 000 Kč a na rekonstrukci světlíků, oken a dveří ve výši 1 700 000 Kč.

4. Obchodní společnosti statutárního města Zlína

Zaměstnanci ekonomického odboru prováděli koordináční činnost u jednotlivých městem založených obchodních společností, obecně prospěšné společnosti a družstva.

Přehled obchodních společností, obecně prospěšné společnosti a družstva založených statutárním městem Zlínem k 31. 12. 2006

Název společnosti	IČ	Majetkový podíl v %
Teplo Zlín, a.s.	25321226	100,00
Technické služby Zlín, s.r.o.	60711086	100,00
Správa domů Zlín, spol. s r.o.	26271010	100,00
STEZA Zlín, spol. s r.o.	26270986	100,00
Dopravní společnost Zlín		
– Otrokovice, s.r.o.	60730153	87,00
Pohřebnictví Zlín, spol. s r.o.	47901519	75,40
Filharmonie Bohuslava Martinů, o.p.s.	27673286	50,00
HC Hamé s.r.o.	25566016	49,00
Bytové družstvo Podlesí	26295563	0,03

Obchodní společnost Teplo Zlín, a.s., byla založena k datu 1. 1. 1997. Hlavním předmětem činnosti této městem založené společnosti je výroba a rozvod tepla na území města Zlína, a to především pro domácnosti. Společnost rovněž zajišťuje 24 hod. havarijní služby v oblasti vodo-topo a elektro rozvodů, a to jak pro vlastní odběratele tepla, tak i pro ostatní vlastníky bytů a nebytových prostor na území města.

Obchodní společnost Technické služby Zlín, s.r.o., byla založena k datu 23. 6. 1994. Hlavním předmětem činnosti této společnosti je poskytování veřejně prospěšných služeb. Jedná se zejména o opravy a údržbu komunikací, dopravního značení, čištění a úklid města, údržbu a provoz veřejného osvětlení, služby spojené s odpadovým hospodářstvím, tj. zejména svoz komunálního odpadu a provozování skládky Suchý důl, údržbu a provozování tržišť a parkovišť. Jedním z nejvýznamnějších odběratelů těchto služeb je i nadále samotné město. V roce 2006 byl podíl města na celkových tržbách společnosti ve výši cca 49,4 %. Z rozpočtu města Zlína byla v roce 2006 společnosti poskytnuta neinvestiční dotace v celkové výši 15,8 mil. Kč na mobilní svozy a třídění odpadů, na provoz sběrných dvorů, vodovodů, veřejných WC a městského tržiště a dále investiční dotace ve výši 510 tis. Kč na pořízení 52 kusů kontejnerů na sběr bílého skla.

Dopravní společnost Zlín – Otrokovice, s.r.o. (dále jen DSZO), byla založena k datu 1. 1. 1995. Společníky jsou statutární město Zlín s podílem 87 % a město Otrokovice s podílem 13 %. DSZO zabezpečuje provoz městské hromadné dopravy v aglomeraci těchto dvou měst

o rozloze cca 140 km², přičemž v této oblasti bydlí přes 100 tis. obyvatel. Vzhledem k tomu, že výše jízdného vybíraného od občanů nepokryje provozní náklady spojené se zabezpečováním městské hromadné dopravy, musí obě města tyto náklady pokrývat z vlastních rozpočtů. V roce 2006 byla z rozpočtu statutárního města Zlína této společnosti poskytnuta provozní neinvestiční dotace ve výši 73,7 anuitním splácením do roku 2023. V současné době je již město pouze minoritním členem družstva, je však nadále 51% spolumajitelem vybudovaných 6 bytových domů.

Statutární město Zlín a Zlínský kraj založily obecně prospěšnou společnost Filharmonie Bohuslava Martinů, o. p. s. Zakládací smlouva o založení společnosti nabyla platnosti a účinnosti dne 28. 11. 2005 a společnost byla zapsána do rejstříku obecně prospěšných společností Krajským soudem v Brně dne 16. ledna 2006. Předmětem činnosti společnosti je interpretace hudebního umění, provádění dokumentační, archivní, muzejní a výstavní činnosti v rámci svých produkcí a užívaných prostor, vydávání propagačních materiálů a publikací majících vztah k Filharmonii Bohuslava Martinů a hudebnímu životu vůbec, podpora vzniku nových nahrávek orchestrální hudby, zajišťování výchovných a vzdělávacích aktivit pro veřejnost, spolupráce se školami a dalšími výchovně vzdělávacími institucemi, nákup a prodej hudebních nástrojů, hudebnin a hudebního příslušenství pro členy orchestru filharmonie. V roce 2006 byla společnosti z rozpočtu města poskytnuta neinvestiční dotace ve výši 14,6 mil. Kč a investiční dotace na nákup osobního automobilu ve výši 350 tis. Kč.

Zastupitelstvo města Zlína na svém jednání dne 24. 11. 2005 schválilo usnesením kapitálový vstup města Zlína do společnosti HC HAMÉ, s.r.o., formou peněžitého vkladu v celkové výši 36 mil. Kč do základního kapitálu společnosti a současně schválilo nové znění společenské smlouvy této obchodní společnosti. Cílem této společnosti je udržet a rozvíjet tradici zlínského hokeje jako důležité součásti společenského života města a jeho okolí při respektování výchovné úlohy podpory mládežnického hokeje.

Výroční zprávy všech městem založených společností jsou zpracovávány samostatně a následně po schválení valnou hromadou a členskou schůzí u jednotlivých společností a družstva jsou zveřejňovány.

Přehled portfolia akcií a majetkových účastí statutárního města Zlína k 31. 12. 2006 v akciových společnostech, jejichž podíl byl získán v rámci privatizace

Název společnosti	IČ	Majetkový podíl v %	Počet akcií
AZ Media, a.s.	25648837	0,00	2
Česká spořitelna, a.s.	45244782	0,00	1
Jihomoravská energetika, a.s.	49970194	0,00	1
Jihomoravská plynárenská, a.s.	49970607	0,00	1
Ingstav Zlín, a.s.	46900152	1,47	600
Vodovody a kanalizace Zlín, a.s.	49454561	47,41	488 378

V obchodní společnosti Vodovody a kanalizace Zlín, a.s., kde má město podstatný podíl, jsou prosazovány zájmy města prostřednictvím zástupců v představenstvu a v dozorčí radě společnosti. U ostatních obchodních společností jsou ze strany statutárního města vysíláni zástupci na jednání jednotlivých valných hromad těchto společností.

5. Agendy zpracovávané v rámci ekonomického odboru

a) Agenda účetní

Zaměstnanci oddělení účtárny zabezpečovali zpracovávání účetních dokladů statutárního města Zlína. Účetní agenda zahrnuje dodavatelské a odběratelské faktury, pokladní doklady, platební poukazy, bankovní operace. Při své práci postupují podle zákona o účetnictví č. 563/1991 Sb., řídí se prováděcí vyhláškou č. 505/2002 Sb. a českými účetními standardy pro územní samosprávné celky.

Přehled o počtu zpracovaných druhů účetních dokladů za rok 2006 v porovnání s rokem 2005

	ROK 2005	ROK 2006
Dodavatelské faktury:	10 008	10 830
Odběratelské faktury:	884	921
Platební poukazy:	8 337	8 537
Pokladní doklady:	29 178	29 263
Interní doklady:	42 895	43 075
CELKEM	91 302	92 626

b) Agenda vymáhání pohledávek převzatých z okresního úřadu

V návaznosti na zrušení Okresního úřadu ve Zlíně dle zákona č. 320/2002 Sb., o změně zákonů v souvislosti s ukončením činnosti okresních úřadů převzalo statutární město Zlín celkem 468 nedořešených pohledávek v celkovém objemu 3 138 598 Kč. Zaměstnanci Magistrátu města Zlína, odboru ekonomického, postupují při vymáhání pohledávek v souladu se zákonem č. 337/1992 Sb., o správě daní a poplatků v jeho aktuálním znění. V roce 2006 bylo vymoženo celkem 107 664,96 Kč od 20 dlužníků. Objem pohledávek ke dni 31. 12. 2006 činí 1 635 567,12 Kč, což představuje dořešení 146 spisů.

c) Agenda daně z převodu nemovitostí

V roce 2006 bylo odborem podáno na Finanční úřad ve Zlíně 304 daňových příznání k dani z převodu nemovitostí. Od roku 2004 finanční úřad neposílá platební výměry k úhradě, ale poplatník je povinen sám daň z převodu nemovitosti uhradit s podáním daňového příznání. Na dani z převodu nemovitosti uhradilo statutární město Zlín z rozpočtu částku 2 373 196,00 Kč. V roce 2006 byla ze směnných smluv přefakturována 50% daň z převodu nemovitosti v objemu 42 009,00 Kč.

d) Agenda poplatků ze psů

V souladu s platnou obecně závaznou vyhláškou o místním poplatku ze psů je odborem ekonomickým zabezpečována agenda poplatku ze psů. V rámci tohoto poplatku bylo k 31. 12. 2006 evidováno 5 817 držitelů psů s celkovým počtem 6 290 psů, což je oproti loňskému roku o 59 držitelů více. Z níže uvedené srovnávací tabulky je patrné, že stále převažuje i mírně rostoucí tendence v počtu evidovaných psů:

Srovnávací tabulka

k 31. 12.	Rok 2005	Rok 2006
Počet držitelů psů	5 758	5 817
Počet psů celkem	6 228	6 290
Příjem za místní poplatek ze psů – v Kč	2 334 701	2 324 131
Počet dlužníků	213	206
Pohledávky za místní poplatek ze psů – v Kč	403 657	426 640

V rámci tohoto poplatku bylo k 31. 12. 2006 vybráno 2 324 131 Kč, částku pohledávek v celkovém finančním objemu 426 640 Kč představuje 206 neplatičů, tj. 3,54 % z celkového počtu poplatníků.

S dlužníky, kteří nesplnili svou poplatkovou povinnost za léta 2005 – 2006, bylo zahájeno daňové řízení dle platné legislativy vyměřením poplatku platebním výměrem s 50% navýšením.

Dlužníkům, kterým byl v minulosti platební výměr již zaslán, byla v průběhu roku 2006 poslána výzva ke splnění poplatkové povinnosti v náhradní lhůtě jako poslední možnost úhrady dlužné částky před předáním exekutorskému úřadu. Neuhrazené pohledávky byly postupně předávány k vymáhání smluvnímu exekutorovi.

Mezi neplatiči jsou i poplatníci odstěhovaní do jiných obcí a občané s adresou trvalého pobytu na náměstí Míru 12.

e) Agenda poplatků za komunální odpad

V souladu s aktuálně platnou obecně závaznou vyhláškou o místním poplatku za provoz systému shromažďování, sběru, přepravy, třídění, využívání a odstraňování komunálních odpadů je odborem ekonomickým zabezpečována agenda poplatků za komunální odpad.

V rámci této agendy bylo k datu 31. 12. 2006 evidováno celkem 79 466 poplatníků s trvalým pobytem na území města Zlína, což je oproti loňskému roku o 202 poplatníků méně. Evidujeme 1 122 poplatníků vlastních rekreačních stavby sloužící k individuální rekreaci, z toho 112 poplatníků nemá trvalý pobyt na území města Zlína.

Na poplatek za komunální odpad bylo v roce 2006 vybráno celkem 32 434 225 Kč. K datu 31. 12. 2006 evidujeme

Srovnávací tabulka

	Rok 2005	Rok 2006
Počet poplatníků za komunální odpad	79 668	79 466
Počet poplatníků za rekreační stavbu	987	1 122
Příjem za KO + rekreační stavba - Kč	32 209 107	32 434 225
Počet dlužníků za komunální odpad	12 352	7 212
Počet dlužníků za rekreační stavbu	24	18
Dlužná částka za komunální odpad - Kč	6 731 386	8 193 400
Dlužná částka za rekreační stavbu - Kč	8 012	7 916

f) Agenda poskytování úvěrů z fondu rozvoje bydlení

S účinností od 1. 6. 2004 je ekonomickým odborem zabezpečována agenda poskytování úvěrů občanům města Zlína z Fondu rozvoje bydlení. Z tohoto fondu se poskytují úvěry dle Obecně závazné vyhlášky č. 8/2000 o Fondu rozvoje bydlení včetně jejich novelizací a Pravidel pro poskytování nízkouročených úvěrů vlastníkům bytového fondu dle nařízení vlády č. 396/2001 Sb.

Úvěry dle Obecně závazné vyhlášky č. 8/2000 o Fondu rozvoje bydlení – příjem fondu tvoří mimo jiné 50 % z prodeje městských bytů a splátky dříve poskytnutých úvěrů vlastníkům bytů, rodinných a bytových domů. V roce 2006 bylo uzavřeno 7 nových úvěrových smluv s vlastníky bytů, rodinných a bytových domů v celkové výši 1 830 211 Kč. Finanční prostředky čerpané z Fondu rozvoje bydlení na rekonstrukce a opravy domů ve vlastnictví statutárního města Zlína činily 9 206 625 Kč.

Úvěry dle Pravidel pro poskytování nízkouročených úvěrů vlastníkům bytového fondu dle nařízení vlády č. 396/2001 Sb. - statutární město Zlín přijalo v roce 2006 úvěr ze Státního fondu rozvoje bydlení v celkové výši 4 293 032 Kč, v této výši bylo v roce 2006 uzavřeno s vlastníky bytů, rodinných a bytových domů na opravy a modernizace bydlení 37 úvěrových smluv.

6. Činnost Finanční a ekonomické komise RMZ

Finanční a ekonomická komise je zřízena dle zákona o obcích a je poradním orgánem Rady města Zlína. V roce 2006 měla komise 15 členů, předsedou komise byl člen RMZ ing. Miroslav Hladík. Komise zasedala v průběhu roku celkem 2krát, průměrná účast členů na jednáních byla 43,3 %. Komise se na svých zasedáních

7 230 dlužníků s dlužnou částkou o celkovém finančním objemu 8 201 316 Kč, tj. 8,96 % z celkového počtu poplatníků.

S dlužníky, kteří nesplnili svou poplatkovou povinnost za léta 2004 – 2006, bylo zahájeno daňové řízení dle platné legislativy vyměřením poplatku platebním výměrem s 50% navýšením.

Dlužníci, kteří za léta 2002 – 2004 po výzvě ke splnění poplatkové povinnosti v náhradní lhůtě jako poslední možnosti úhrady dlužné částky úhradu neprovedli, jsou postupně předáváni exekutorskému úřadu k vymáhání.

Mezi dlužníky jsou také obyvatelé odstěhovaní do jiných obcí a občané bez domova s adresou trvalého pobytu na náměstí Míru 12.

vyjadřuje a dává svá doporučení ke všem materiálům, které jsou následně předkládány do rady a zastupitelstva a mají ekonomický dopad na hospodaření města.

Byly řešeny tyto hlavní oblasti:

- zpracování rozpočtu na následující rok;
- přehled o plnění rozpočtu za předcházející rok;
- průběžné změny rozpočtu daného roku v rámci předkládaných rozpočtových opatření;
- projednávání žádostí o prominutí dluhů u neuhrazených splatných pohledávek, apod.
- doporučující stanoviska k žádostem o finanční příspěvky a dotace
- vyřazování z účtu rozestavenosti
- odpis pohledávek.

7. Činnost Finančního výboru ZMZ

Finanční výbor vyvíjí svou činnost na základě zákona č. 128/2000 o obcích. Je iniciativním a kontrolním orgánem zastupitelstva, plní úkoly, kterými jej pověřuje zastupitelstvo, předkládá zastupitelstvu svá doporučení a ze své činnosti odpovídá rovněž zastupitelstvu, a to prostřednictvím pravidelných zpráv o činnosti přednášených vždy na zasedání zastupitelstva. Finanční výbor byl šestičlenný, předsedou finančního výboru byl s účinností od 19. 12. 2002 pro volební období 2002–2006 jmenován pan Josef Petřík.

V rámci jednání finančního výboru byly projednávány tyto hlavní oblasti:

- kontrola přijatých a vydaných faktur
- kontrola příjmových a výdajových pokladních dokladů;
- kontrola výdajů a příjmů při vydávání Magazínu Zlín s ohledem na inzerci;
- kontrola provádění komplexní správy pohledávek;

-
- podrobná analýza smlouvy o nájmu objektů, pozemků a zařízení pro reklamu a podmínkách provozování zařízení pro reklamu s firmou euroAWK, s. r. o.;
 - kontrola inventarizace majetku SMZ k 31. 12. 2005,
 - projednání Závěrečného účtu statutárního města Zlína za rok 2005.

Odbor kanceláře primátora

Ing. Helena Eidová, vedoucí odboru

1. Úvod

Rok 2006 byl pro Odbor kanceláře primátora opět tzv. rokem „volebním“. Organizace voleb do Poslanecké sněmovny Parlamentu České republiky v červnu a komunálních voleb v říjnu zaměstnala naprostou většinu pracovníků odboru po převážnou část roku. Ve všech 74 volebních okrscích pracovalo téměř 650 členů komisí, další desítky osob se podílely na práci jako zapisovatelé a dále ve specializovaných skupinách (organizace, ekonomika, doprava, technika, apod.). Rada města přijala celkem 1 118 usnesení, což je při téměř shodném počtu zasedání (30) ve srovnání s rokem 1995 trojnásobné množství. Dalším údajem, který stojí za zmínku, je 1 893 blahopřání a dárkových balíčků roznesených jubilantům města.

2. Přehled činnosti odboru

2.1. Oddělení Rady města Zlína a Zastupitelstva města Zlína

2.1.1. Rada města Zlína v roce 2006

počet zasedání RMZ v roce 2006

- 25 řádných
- 5 mimořádných
- 1 118 přijatých usnesení

Srovnání počtu zasedání RMZ včetně schválených usnesení

rok	počet zasedání RMZ	počet přijatých usnesení
94/95	28	339
1996	29	481
1997	27	522
1998	26	545
1999	29	623
2000	25	699
2001	30	649
2002	31	656
2003	27	825
2004	28	824
2005	31	993
2006	30	1 118

Dle jednotlivých oblastí se nejvíce materiálů a následně schválených usnesení týkalo oblastí majetkové (pronájmy, prodeje, výkupy, směny - objektů, pozemků), na to navazuje oblast bytová (prodeje, pronájmy bytů, garáží) a dále otázky související s oblastí ekonomickou a finanční. Další projednávané materiály byly předkládány průběžně všemi odbory MMZ a týkaly se celé šíře činností, které jsou na Magistrátu města Zlína zastoupeny.

2.1.2. Zastupitelstvo města Zlína v roce 2006 počet zasedání ZMZ v roce 2006

- 9 řádných
- 1 mimořádné
- 1 ustavující
- 304 přijatých usnesení

Srovnání počtu zasedání ZMZ včetně schválených usnesení

rok	počet zasedání ZMZ	počet přijatých usnesení
94/95	10	119
1996	9	139
1997	9	144
1998	8	152
1999	8	171
2000	9	254
2001	11	331
2002	12	327
2003	8	279
2004	11	291
2005	9	300
2006	11	304

Přijatá usnesení jsou odvislá od materiálů, které byly nejprve projednány a doporučeny ke schválení, nebo k zamítnutí v radě. Proto i u těchto usnesení je obdobná struktura jako u usnesení RMZ.

Kontrola usnesení ZMZ probíhá pravidelně a na každém zasedání zastupitelstva je předkládána informace o průběhu plnění jednotlivých úkolů schválených usnesení ZMZ.

2.1.3. Komise Rady města Zlína

Oddělení RMZ a ZMZ zajišťuje průběžnou aktualizaci seznamů členů jednotlivých odborných komisí dle schválení v Radě města Zlína. O činnosti komisí je rada pravidelně informována jednou ročně písemnou zprávou s případnými návrhy na personální změny.

2.2. Organizační oddělení

2.2.1. Volby do Poslanecké sněmovny Parlamentu České republiky, Senátu Parlamentu České republiky a Zastupitelstva města Zlína.

V roce 2006 se na území města Zlína uskutečnily celkem dvoje volby. V termínu 2. a 3. června volby do Poslanecké sněmovny Parlamentu České republiky (dále i PS PČR) a 20. a 21. října volby do Zastupitelstva města Zlína

Magistrát města Zlína rovněž plnil funkci pověřeného obecního úřadu v sídle volebního obvodu pro volby do Senátu Parlamentu České republiky (dále i Senátu PČR) pro volební obvod č. 80 – Zlín. I. kolo voleb proběhlo současně s volbami do zastupitelstev obcí a II. kolo voleb se konalo 27. a 28. října. Na území statutárního města Zlína se do Senátu PČR nevolilo.

Volby se uskutečnily vždy ve dvou dnech. Volební místnosti byly na celém území České republiky otevřeny v pátek od 14.00 do 22.00 hodin a v sobotu od 8.00 do 14.00 hodin.

Na území města Zlína bylo 74 volebních okrsků a stejný počet volebních místností.

V souladu s volebními zákony, zákon č. 247/1995 Sb., o volbách do Parlamentu České republiky a o změně a doplnění některých dalších zákonů, zákon č. 491/2001 Sb., o volbách do zastupitelstev obcí a o změně některých zákonů, organizační oddělení Odboru kanceláře primátora pověřené přípravou voleb zabezpečilo v termínech stanovených zákonem, Ministerstvem vnitra ČR, Krajským úřadem Zlínského kraje a Českým statistickým úřadem úkoly, z nichž nejzávažnější a organizačně nejnáročnější byly především:

- aktualizace popisu volebních okrsků a zařazení všech obydlených domů do příslušných volebních okrsků,
- zajištění 74 volebních místností, které musí probíhat ve značném časovém předstihu z důvodu zajištění telefonického spojení, sestavení rozvozových plánů a soupisu pro materiálové dovybavení. Nejvíce volebních místností bylo ve školských zařízeních - 39; v objektech hasičských zbrojnic, úřadoven magistrátu v příměstských částech a městských čtvrtích a klubech důchodců - 13; v ostatních objektech - 22,
- zajištění členů okrskových volebních komisí (dále i OVK) ve spolupráci se zaregistrovanými politickými stranami: volby do Poslanecké sněmovny PČR
 - počet členů OVK - 647volby do Zastupitelstva města Zlína
 - počet členů OVK - 644
- ustavující 1. zasedání okrskových volebních komisí se uskutečnilo v prostorách Interhotelu Moskva
 - volby do Poslanecké sněmovny PČR v termínu od 9. 5. do 12. 5.
 - volby do Zastupitelstva města Zlína v termínu od 26. do 27. 9.

Zasedání bylo rozděleno do tří částí - ustavující, instruktážní a pracovní. V části ustavující byl zejména v každé komisi losem určen předseda a místopředseda komise, v části instruktážní byli členové komise stručně seznámeni s volebními zákony a v části pracovní členové komise již ve spolupráci se zapisovatelem řešili konkrétní zajištění a provedení úkolů volební přípravy ve volebním okrsku.

- na ustavující 1. zasedání okrskových volebních komisí navazovalo provedení instruktáží k vyhodnocování výsledků voleb, které se konaly vždy pro maximálně 3 zástupce z 25 okrskových volebních komisí v termínech pro volby do Poslanecké sněmovny PČR ve dnech 15. - 19. 5. a pro volby Zastupitelstva města Zlína ve dnech 3., 5. a 6. 10. Odborný výklad a instruktážní film zajistil Český statistický úřad.

- jmenování 74 zapisovatelů okrskových volebních komisí primátorem města proběhlo v termínech pro volby do Poslanecké sněmovny PČR do 22. 4. a pro volby do Zastupitelstva města Zlína do 9. 9.

Pro zapisovatele byly uskutečněny tři instruktáže na téma:

- I. úkoly volební přípravy,
- II. před 1. zasedání okrskových volebních komisí příprava a zajištění 1. zasedání OVK,
- III. uzavření voličských seznamů a činnost zapisovatele a OVK ve volebních dnech.

Instruktáže proběhly:

- pro volby do Poslanecké sněmovny PČR v termínech: I. - 27. 4., II. - 9. 5. až 12. 5., III. - 31. 5.
- pro volby Zastupitelstva města Zlína v termínech: I.- 12. 9., II. - 26. 10. - 27. 10. a III. 18. 10.

- zřízení distribučního místa pro výdej volebních materiálů pro 74 volebních okrsků města Zlína, 5 volebních okrsků města Fryšták a obce Bohuslavice u Zlína, Březnice, Březůvky, Dobrkovice, Doubravy, Držková, Hostišová, Hřivínův Újezd, Hvozdná, Kaňovice, Karlovice, Kašava, Kelníky, Lhota u Malenovic, Lípa nad Dřevnicí, Lukov, Lukoveček, Machová, Mysločovice, Ostrata, Provodov, Racková, Sazovice, Šarovy, Tečovice, Velký Ořechov a Vlčková.

- volební materiál obsahoval především zákony o volbách, metodický pokyn pro vyhodnocení výsledků voleb, hlasovací lístky, informační letáky, obálky doručovací (modré) a úřední (šedé a žluté), přelepy, formuláře

- voličský průkaz, průkaz člena OVK a zapisovatele, zápis o průběhu zpracování výsledků voleb včetně příloh, osvědčení o zvolení a další.

V průběhu příprav byla současně zajišťována řada dalších úkolů koordinovaná organizační skupinou Odboru kanceláře primátora:

- zadání výtisku Oznámení o místě a datu konání voleb a zajištění zveřejnění podle ustanovení volebního zákona pro volby do Poslanecké sněmovny PČR do 18. 5. pro volby do Zastupitelstva města Zlína do 5. 10.
- zajištění razítkování 80 tisíc úředních obálek a balení v přesně stanovených počtech dle OVK a počtu voličů pro jednotlivé volby,
- zadání požadovaných podkladů pro Telefónica O2, a.s., k zajištění telefonního spojení se všemi volebními okrsky,
- rozvoz vybavenosti do 74 volebních místností podle provozních a úložných podmínek v objektu,
- zadání výtisku Oznámení o místě a datu konání voleb a zajištění zveřejnění podle ustanovení volebního zákona,
- předávání hlasovacích lístků voličům členy okrskových volebních komisí
 - pro volby do Poslanecké sněmovny PČR v termínu nejpozději do 30. 5.
 - pro volby do Zastupitelstva města Zlína v termínu nejpozději do 17. 10.

Odbor občansko-správní vydával voličské průkazy pro volby do Poslanecké sněmovny PČR v termínu do 31. 5. a zajistil vyhotovení seznamu voličů a zvláštního seznamu voličů pro jednotlivé okrskové volební komise. Uzavření seznamů voličů probíhalo pro volby do Poslanecké sněmovny PČR v termínu 31. 5. a pro volby do Zastupitelstva města Zlína v termínu 18. 10.

Specifická činnost spojená s přípravou voleb do Poslanecké sněmovny PČR:

Volby do Poslanecké sněmovny PČR se uskutečnily i mimo území České republiky ve zvláštních volebních okrscích vytvořených při zastupitelských nebo konzulárních úřadech České republiky v zahraničí. Na základě ustanovení § 27 zákona o volbách do Parlamentu Státní volební komise dne 14. února určila losem Jihočeský

kraj jako kraj, kterému byly podřazeny všechny zvláštní volební okrsky v zahraničí. Z předchozího vyplývá, že všichni voliči, kteří volili v zahraničí na zastupitelských úřadech, volili kandidáty z Jihočeského volebního kraje.

Specifická činnost spojená s přípravou voleb do Zastupitelstva města Zlína:

Magistrát města Zlína jako pověřený obecní úřad projednával a registroval kandidátní listiny pro volby do zastupitelstev obcí náležejících do jeho územního obvodu.

Jednalo se o obce a zaregistrované kandidátní listiny volebních stran:

obec / město volební strana

Bohuslavice u Zlína	Sdružení potřebné Bohuslavicím Křesťanská a demokratická unie - Československá strana lidová
Březnice	Sdružení nezávislých kandidátů Křesťanská a demokratická unie - Česko- slovenská strana lidová Nestraníci
Březůvky	Křesťanská a demokratická unie - Česko- slovenská strana lidová Komunistická strana Čech a Moravy
Dobrkovice	Sdružení nezávislých kandidátů Nezávislý kandidát - Radek Hořínek
Doubravy	Za lepší Doubravy
Držková	Křesťanská a demokratická unie - Česko- slovenská strana lidová Nezávislí kandidáti Držková Sbor dobrovolných hasičů Držková
Hostišovná	Nestraníci Sdružení občanských zájmů VIZE 2010
Hřivínův Újezd	Sdružení nezávislých kandidátů Hřivínův Újezd Křesťanská a demokratická unie - Československá strana lidová
Hvozdná	Občanská demokratická strana Křesťanská a demokratická unie - Česko- slovenská strana lidová SNK Evropští demokraté Česká strana sociálně demokratická
Kaňovice	SNK - Pro Kaňovice
Karlovice	Sdružení nezávislých kandidátů II. Sdružení nezávislých kandidátů I.
Kašava	Sdružení nezávislých kandidátů Kašava Křesťanská a demokratická unie - Česko- slovenská strana lidová Zlínské hnutí nezávislých a Volba pro Kašavu
Kelníky	Křesťanská a demokratická unie - Československá strana lidová
Lhota	Křesťanská a demokratická unie - Česko- slovenská strana lidová Česká strana sociálně demokratická a nezávislí kandidáti
Lípa	Občanská demokratická strana
Lukov	Sdružení nezávislých kandidátů a Občan- ské demokratické strany Sdružení nezávislých kandidátů Lukov

Lukoveček	Křesťanská a demokratická unie - Československá strana lidová Sdružení nezávislých kandidátů za Luko- veček krásnější
Machová	Sdružení nezávislých kandidátů Křesťanská a demokratická unie - Česko- slovenská strana lidová Komunistická strana Čech a Moravy
Mysločovice	Křesťanská a demokratická unie - Česko- slovenská strana lidová František Junk Sbor dobrovolných hasičů Mysločovice TJ SOKOL MYSLOČOVICE
Ostrata	Sdružení nezávislých kandidátů Za moderní Ostratu Nezávislí 1 Nezávislí 2
Provodov	Nezávislí, Provodov SPORTOVCI Křesťanská a demokratická unie - Česko- slovenská strana lidová Komunistická strana Čech a Moravy
Racková	Sdružení nezávislých kandidátů Občané pro obec Křesťanská a demokratická unie - Československá strana lidová
Sazovice	Sdružení nezávislých kandidátů při sboru dobrovolných hasičů v Sazovicích Sdružení nezávislých střed Křesťanská a demokratická unie - Česko- slovenská strana lidová Nestraníci
Šarovy	Sdružení nezávislých kandidátů Šarovy
Tečovice	Občanská demokratická strana NEZÁVISLÍ Sdružení Zlínského hnutí nezávislých a nezávislých kandidátů Sdružení nezávislých kandidátů Tečovice Křesťanská a demokratická unie - Československá strana lidová
Velký Ořechov	Hnutí Ořechov Křesťanská a demokratická unie - Česko- slovenská strana lidová Občané pro Velký Ořechov Společenské hnutí pro budoucnost Velkého Ořechova
Vičková	SDH Vičková Česká strana sociálně demokratická
Zlín	Zlínské hnutí nezávislých Moravané Volba pro Zlín Občanská demokratická strana Strana zelených Strana rovnost šancí Pravý Blok - strana za ODVOLATELNOST politiků, NÍZKÉ daně, MINIMALIZACI byrokracie, SPRÁVEDLIVOU justici, REFERENDA a PŘÍMOU demokracii WWW.CIBULKA.NET Občansko demokratické sdružení Zlín NEZÁVISLÍ Česká pravice Komunistická strana Čech a Moravy

Zlínské sdružení živnostníků a podnikatelů
Společně pro Zlín - Evropští demokraté
Koruna česká (monarchistická strana
Čech, Moravy a Slezska)
Česká strana sociálně demokratická

Pro tyto volební strany bylo vylosováno pořadí na hlasovacím lístku. Následně byl zadán tisk hlasovacích lístků včetně korektur a distribuce hlasovacích lístků pro jednotlivé obce.

Výsledky voleb

A) Volby do Poslanecké sněmovny PČR

Z celkového počtu 26 politických stran, politických hnutí a koalic, které podaly kandidátní listiny pro celou Českou republiku, byly pro volby do Poslanecké sněmovny PČR ve Zlínském kraji zaregistrovány Krajským úřadem Zlínského kraje kandidátní listiny 20 politických stran, politických hnutí a koalic:

Balbínova poetická strana, Strana zdravého rozumu,

Křesťanská a demokratická unie - Československá strana lidová, Pravý Blok - strana za ODVOLATELNOST politiků, NÍZKÉ daně, MINIMALIZACI byrokracie, SPRÁVEDLIVOU justici, REFERENDA a PŘÍMOU demokracii WWW.CIBULKA.NET, Česká strana sociálně demokratická, Komunistická strana Čech a Moravy, Unie svobody - Demokratická unie, Národní strana, Občanská demokratická strana, Koruna česká (monarchistická strana Čech, Moravy a Slezska), Právo a Spravedlnost - ANO tradiční rodině, NE korupci a kriminalitě, Strana zelených, 4 VIZE - 1. Daňový systém na jednom listu formátu A4. 2. Regulace inovace + Vysoká kvalita = Kratší pracovní týden. 3. Rodinný dům pro každého snadněji. 4. Reklama, která informuje, ano, reklama, která ovlivňuje, ne. - www.4vize.cz, Moravané, Česká pravice, NEZÁVISLÍ, Nezávislí demokraté (předseda V. Železný), STRANA ROVNOST ŠANCÍ, SNK Evropští demokraté, Koalice pro Českou republiku (Strana práce, Strana drobných živnostníků a podnikatelů, Masarykova demokratická strana, Nezávislá iniciativa, Demokratická unie České republiky, Klub angažovaných nestraníků, Hnutí na podporu dobrovolných hasičů a dalších dobrovolníků).

Porovnání výsledků voleb město Zlín, okres Zlín, Zlínský kraj a ČR (pro vybrané volební strany)

Č.str.	Název strany (zkratka)	Platné hlasy							
		Statutární město Zlín		Okres Zlín		Zlínský kraj		ČR	
9	ODS	18 577	41,00%	36 273	33,66%	101 376	31,68%	1 892 475	35,38%
10	ČSSD	13 870	30,64%	35 351	32,81%	106 481	33,28%	1 728 827	32,32%
18	Strana zelených	2 719	6,00%	5 553	5,15%	16 224	5,07%	336 487	6,29%
20	KSČM	3 844	8,49%	10 294	9,55%	35 998	11,25%	685 328	12,81%
24	KDU - ČSL	3 493	7,71%	13 507	12,53%	41 663	13,02%	386 706	7,22%

Porovnání volební účasti město Zlín, okres Zlín, Zlínský kraj a ČR

	Počet voličů	Vydané úřední obálky	Volební účast v %
Statutární město Zlín	66 021	45 409	68,78%
Okres Zlín	158 758	108 146	68,12%
Zlínský kraj	480 215	321 258	66,90%
ČR	8 333 305	5 372 449	64,47%

Zvolení poslanci do PS PČR za Zlínský kraj (dle abecedy)

Hovorka Ludvík Ing. - KDU-ČSL
Koníček Vladimír RNDr. - KSČM
Melčák Miloš Ing. CSc. - ČSSD
Nečas Petr RNDr. - ODS
Novosad František Ing. - ČSSD
Plachý Jaroslav Ing. - ODS
Seďa Antonín Ing. - ČSSD
Smýkal Josef - ČSSD
Svoboda Pavel - ODS
Škromach Zdeněk Ing. - ČSSD
Šojdrová Michaela Ing. - KDU-ČSL
Úlehla Tomáš Mgr. - ODS

B) Volby do Zastupitelstva města Zlína (komunální volby)

Prezident republiky vyhlásil volby na dny 20. října 2006 a 21. října 2006 rozhodnutím č. 369/2006 Sb. ze dne 13. července 2006.

Voličem byl občan města za předpokladu, že byl státním občanem České republiky, který alespoň druhý den voleb dosáhl věku nejméně 18 let a byl v den voleb ve městě přihlášen k trvalému pobytu.

Do Zastupitelstva města Zlína se volilo 41 zastupitelů. Kandidovalo celkem 15 volebních stran.

Výsledky voleb ve městě Zlíně

Základní informace:

Počet volebních okrsků ve městě (volebních místností):	74
Počet zapsaných voličů:	66 007
Vydaných úředních obálek:	25 607
Volební účast:	38,79 %

Výsledky voleb dle jednotlivých volebních stran:

Kandidátní listina abs.	Hlasy		Počet mandátů
	v %		
1 Komunistická strana Čech a Moravy	95 833	10.09	5
2 Moravané	1 285	0.14	0
3 NEZÁVISLÍ	27 957	2.94	0
4 Občansko demokratické sdružení Zlín	19 951	2.10	0
5 VOLBA PRO ZLÍN	88 897	9.36	4
6 Pravý Blok ...	480	0.05	0
7 Koruna Česká (monarchistická strana...)	4 351	0.46	0
8 Společně pro Zlín – ED	46 539	4.90	0
9 Zlínské sdružení živnostníků a podnikatelů	17 465	1.84	0
10 Česká strana sociálně demokratická	190 536	20.06	10
11 Česká pravice	2 594	0.27	0
12 Strana zelených	31 193	3.28	0
13 Občanská demokratická strana	353 055	37.18	19
14 Zlínské hnutí nezávislých	68 640	7.23	3
15 STRANA ROVNOST ŠANCÍ	822	0.09	0

Poznámka: VOLBA PRO ZLÍN – koalice politické strany KDU-ČSL a politického hnutí Nezaníci

Zvolení členové Zastupitelstva města Zlína:

Kandidátní listina	Kandidát Příjmení, jméno	Tituly	Věk	Hlasy abs.
1 Komunistická strana Čech a Moravy	Rábek František		72	2 667
1 Komunistická strana Čech a Moravy	Šlahař Josef		60	2 511
1 Komunistická strana Čech a Moravy	Kříž Roman	RSDr.	57	2 524
1 Komunistická strana Čech a Moravy	Vývodová Ludmila		54	2 471
1 Komunistická strana Čech a Moravy	Květák Oldřich		56	2 411
5 VOLBA PRO ZLÍN	Devát Josef	MUDr.	66	2 890
5 VOLBA PRO ZLÍN	Kašný Miroslav	Mgr.	46	2 609
5 VOLBA PRO ZLÍN	Venený Petr	Ing.	42	2 523
5 VOLBA PRO ZLÍN	Vajdák Vlastimil		46	2 458
10 Česká strana sociálně demokratická	Řihák Vladimír	MUDr.	41	5 585
10 Česká strana sociálně demokratická	Janečka Martin		43	4 916
10 Česká strana sociálně demokratická	Jankovič Karel	Mgr.	53	5 009
10 Česká strana sociálně demokratická	Szpak Zdeněk	PhDr.	61	5 039
10 Česká strana sociálně demokratická	Strnadlová Miroslava		51	4 769
10 Česká strana sociálně demokratická	Zlínský Jan	JUDr.	57	4 994
10 Česká strana sociálně demokratická	Popesko Boris	Ing. Ph.D.	28	4 861
10 Česká strana sociálně demokratická	Hrobařík Jaroslav	Ing.	62	4 732
10 Česká strana sociálně demokratická	Dvorský Karel		61	4 753
10 Česká strana sociálně demokratická	Sasín Zdeněk	PaedDr.	62	4 794
13 Občanská demokratická strana	Ondrová Irena	PhDr.	57	9 337
13 Občanská demokratická strana	Hladík Miroslav	Ing.	42	8 906
13 Občanská demokratická strana	Šenkýř Miroslav	Ing.	54	8 868
13 Občanská demokratická strana	Steska Hynek	Mgr.	47	9 305
13 Občanská demokratická strana	Šindlář Miroslav	MUDr.	50	8 985
13 Občanská demokratická strana	Šebíková Ilona	Ing.	41	8 822
13 Občanská demokratická strana	Blažek Zdeněk	Ing.	49	8 736
13 Občanská demokratická strana	Chalánek Miroslav		43	8 729
13 Občanská demokratická strana	Kapusta Ondřej	Bc.	22	8 828
13 Občanská demokratická strana	Úlehla Tomáš	Mgr.	41	9 397

13 Občanská demokratická strana	Páník Ivan	Ing.	62	8 735
13 Občanská demokratická strana	Kocháň Josef	Ing.	41	8 813
13 Občanská demokratická strana	Tomek Richard	Ing.	38	8 748
13 Občanská demokratická strana	Kašpárek Jiří	Ing.	64	8 727
13 Občanská demokratická strana	Sýkora Jiří	MUDr.	47	8 970
13 Občanská demokratická strana	Javoříková Eva	Ing.	44	8 777
13 Občanská demokratická strana	Šubík Petr	Ing.	35	8 838
13 Občanská demokratická strana	Doležel Michal		29	8 679
13 Občanská demokratická strana	Zámorský Ctirad	Ing.	49	8 692
14 Zlínské hnutí nezávislých	Nováčková Svatava		52	2 995
14 Zlínské hnutí nezávislých	Dostál Zdeněk	PhDr.	73	2 235
14 Zlínské hnutí nezávislých	Markytán Karel		52	2 111

Poznámka: Zvolení členové zastupitelstva mohou dle § 55 a § 56 zákona č. 491 / 2002 Sb., o volbách do zastupitelstev obcí, rezignovat na svou funkci. V takovém případě nastupuje za člena tohoto zastupitelstva náhradník z kandidátní listiny téže volební strany.

Porovnání výsledků voleb v letech 1994, 1998, 2002 a 2006 u vybraných volebních stran (získané hlasy v %)

Název / zkratka volební strany	1994	1998	2002	2006
ODS	34	25,5	25,92	37,18
ČSSD	10	21,46	20,77	20,06
KDU – ČSL	14,3	13,23	11,56	9,36
Zlínské hnutí nezávislých		11,62	14,52	7,23
KSČM	13,6	11,04	11,53	10,09
NEZÁVISLÍ		3,91	8	2,94
Společně pro Zlín – ED				4,90
Strana zelených	0,68			3,28

Poznámka:

V roce 1994 kandidovala ČSSD jako Sdružení ČSSD, SDI, ZS, NK. Pro vyhodnocení jsme pro „NEZÁVISLÍ“ použili výsledky z roku 1998 Sdružení NEZ, NK Zlín 2002. V roce 2006 kandidovala KDU – ČSL jako koalice KDU – ČSL a NESTRANÍCI s názvem VOLBA PRO ZLÍN.

C) Volby do Senátu PČR

V souladu s rozhodnutím prezidenta republiky ze dne 13. července 2006, publikovaným ve Sbírce zákonů dne 21. července 2006 pod číslem 369, o vyhlášení voleb do Senátu Parlamentu České republiky, do zastupitelstev obcí a zastupitelstev městských obvodů a městských částí ve statutárních městech a do Zastupitelstva hlavní-

ho města Prahy a zastupitelstev jeho městských částí, se konaly volby do 1/3 Senátu Parlamentu České republiky ve volebním obvodu č. 80 – Zlín. Tento volební obvod má své sídlo ve Zlíně a je vymezen jižní částí okresu Zlín, ohraničenou na severu obcemi Tlumačov, Otrokovice, Tečovice, Oldřichovice, Karlovice, Lhota, Bohuslavice u Zlína, Březnice, Březůvky, Provodov, Horní Lhota, Slopné, Loučka, Haluzice, Vlachovice, Brumov-Bylnice, severní část okresu Uherské Hradiště, ohraničenou na jihu obcemi Lopeník, Bánov, Uherský Brod, Drslavice, Hradčovice, Nedachlebice, Bílovice, Topolná, Babice, Sušice, Traplice, Janovice.

Jelikož žádný z kandidátů nezískal ve volebním obvodu v prvním kole voleb nadpoloviční většinu všech odevzdaných hlasů, konalo se v pátek 27. října od 14.00 hodin do 22.00 hodin a v sobotu 28. října od 8.00 hodin do 14.00 hodin kolo druhé.

Ve druhém kole kandidovali pouze dva kandidáti, kteří se v prvním kole umístili na prvních dvou místech.

Do Senátu PČR za volební obvod č. 80 - Zlín byla zvolena Ing. Jana Juřencáková.

Výsledky voleb do senátního obvodu č. 80 - Zlín

Kolo Voličiv sezn. Vydané obálky Volební účast v %

1	98 963	44 844	45.31
2	98 347	15 008	15.26

Číslo	Kandidát Příjmení, jméno, tituly	Volební strana	Polit. přísl.	Počty hlasů		% hlasů	
				1. kolo	2. kolo	1. kolo	2. kolo
1	Pilka Ladislav Prof. MUDr. DrSc.	"21"	BEZPP	1 277	X	3.24	X
2	Marek Michal V. Prof. RNDr. Ing. DrSc.	ODS	ODS	7 523	X	19.12	X
3	Uherka Jan Mgr.	ČSSD	ČSSD	7 359	X	18.70	X
4	Stodůlka Jiří Ing.	KDU-ČSL	KDU-ČSL	9 055	6 188	23.01	41.41
5	Juřencáková Jana Ing.	"NSK"	BEZPP	7 548	8 754	19.18	58.58
6	Novák Mojmír Ing.	NEZ	BEZPP	1 165	X	2.96	X
7	Vavřínek Jiří	ČP	ČP	198	X	0.50	X
8	Čejka Josef JUDr.	KSČM	KSČM	5 211	X	13.24	X

2.2.2. Návosloví a místní orientace

Komise pro názvosloví a místní orientaci Magistrátu města Zlína se v průběhu roku 2006 sešla ke dvěma řádným jednáním. Ve spolupráci s Regionální komisí na Velíkové byly předloženy ke schválení zastupitelstvu názvy ulic a ostatních veřejných prostranství v k. ú. Velíková. Dále byly pojmenovány nově vzniklé ulice na území města Zlína a bylo zahájeno pojmenování ulic v nových lokalitách Jižních Svahů, Kudlova a Prštného, které mělo být dokončeno v únoru 2007.

Zastupitelstvo města Zlína na svých jednáních schválilo nové názvy ulic a ostatních veřejných prostranství:

číslo usnesení 31/28Z/2006 ze dne 23. 3. 2006

- k. ú. Velíková - Borovicová, Dolní konec, Horní konec, Hrobická, Chatová, Kadlbek, Košařice, Modřínová, Na Pavelce, Ostratská, Pod Hotelem, Průhon, Skautská, Skály, Sýkorka, U Lípy, Vlnitá s účinností od 1. 5. 2006
- k. ú. Kudlov - Modrá,
- k. ú. Prštné - Hřebenová, Příčka I, Příčka II, Příčka III, Příčka IV,
- k. ú. Mladcová - Klabalská louka,
- k. ú. Zlín - Nivy IV,
- k. ú. Štípa - Pohádková, s účinností ode dne schválení

Pro místní orientaci byla v roce 2006 zajištěna:

- a) výroba smaltovaných tabulí názvů ulic ve fakturované hodnotě 65 000 Kč.
Především pro:
- nové značení k.ú. Kostelec 16 ks cedulí,
 - nové značení k.ú. Kudlov 3 ks cedulí,
 - nové značení k.ú. Prštné 16 ks cedulí,
 - nové značení k.ú. Mladcová 4 ks cedulí,
 - nové značení k.ú. Zlín - město 4 ks cedulí,
 - nové značení k.ú. Štípa 4 ks cedulí,
 - nové značení k.ú. Velíková 61 ks cedulí.
- b) instalace tabulí názvů ulic ve fakturované hodnotě 106 000 Kč.
Především pro:
- k.ú. Kostelec 27 ks cedulí,
 - k.ú. Velíková 45 ks cedulí,
 - k.ú. Zlín - čtvrtě Kúty, Padělky 43 ks cedulí,
 - k.ú. Kudlov 3 ks cedulí,
 - k.ú. Prštné 8 ks cedulí,
 - k.ú. Mladcová 2 ks cedulí,
 - k.ú. Zlín - Zálešná demontáž a montáž 4 ks cedulí.

Do instalačních prací jsou zahrnuty náklady za demontáž stávajícího značení, které je již ve špatném technickém stavu, a zabudování nových nosných sloupků v přípa-

dech, kde nejsou jiné možnosti umístění značení na pevných objektech.

Komise se opětovně zabývala problémem s psaním velkých písmen po předložce v názvech ulic a dohodla se, že u nově vznikajících názvů se bude psát po předložce velké písmeno.

U již dříve schválených názvů ulic s malým písmenem po předložce došlo k postupnému opravení uličních cedulí přelepem fólií s životností 7 let. Celkové náklady na přelep byly 5 069 Kč. Celkem bylo přelepeno 223 ks cedulí.

V roce 2006 bylo realizováno 2. vydání plánu města Zlína v rozsahu "velkého" Zlína včetně všech místních částí v měřítku 1:12 a 1:15 - 20 tisícům včetně rejstříku ulic, schématu MHD, seznamu důležitých adres a přehledové mapky. Cena při nákladu 3 000 ks byla 80 010 Kč.

2.3. Činnost úřadoven Magistrátu města Zlína v místních částech Zlína

Úřadovny jsou zřízeny a personálně obsazeny pokud možno místními občany v těchto místních částech: Jaroslavice, Klečůvka, Kostelec, Kudlov, Lhotka-Chlum, Louky, Malenovice, Prštné, Příluky, Salaš, Štípa, Velíková a Želechovice + Lužkovice.

Odbor kanceláře primátora svolává pracovníky úřadoven pravidelně každý pátek na MMZ nebo do některé z úřadoven na konzultační schůzky. Pracovníci vedou záznamy o návštěvnosti občanů a pracovní činnosti v úředních hodinách i mimo ně a jednotlivé problematiky řeší na příslušných odborech MMZ. V tomto roce došlo k personálním změnám na úřadovně ve Velíkové a Želechovicích.

Kladně hodnoceným prvkem ze strany občanů je činnost „pracovníků na údržbu - cestářů“, kteří zajišťují v místních částech drobné opravy a údržby chodníků, odstraňují prorůstající trávu, v zimním období uklízí sníh (v místech neudržovaných TSZ, s.r.o.), provádí nátěry zábradlí a laviček, udržují čistotu na zastávkách MHD, aj. práce drobného charakteru. V letech 2000 - 2006 jsme průběžně zajistili 9 pracovníků v jednotlivých místních částech (Jaroslavice, Klečůvka, Kostelec, Kudlov, Louky, Příluky, Štípa, Velíková, Želechovice). Výsledek tohoto projektu je občany jednotlivých lokalit hodnocen jako velmi přínosný.

V průběhu roku 2006 pracovali ve 3 místních částech - v Jaroslavicích, Lužkovících a na Kudlově - pracovníci zařazení na pozici „pomocný dělník čištění města“. Jedná se o společný projekt s úřadem práce, jehož výsledkem má být zaměstnávání dlouhodobě nezaměstnaných.

Název obce	úřadovna funguje od r.	do r.	počet obyvatel 31. 12. 2006	úřední hodiny (hod./týden)
Zlín-západ				
Malenovice	1991	trvá	7418	11
Prštné	1991	trvá	3380	7
Louky	1991	trvá	1027	10

Lhotka-Chlum	1991-1992			
	1999-	trvá	352	7
Salaš	1991	trvá	217	6
Karlovice	1991	1992	x	X
Zlín-sever				
Kostelec	1991	trvá	1 829	7
Štípa	1991	trvá	1 742	12
Velíková	1991	trvá	528	7
Mladcová	1991	1992		
	2000	2004	2 290	5
	2007	trvá ⁴⁾		
Zlín-východ				
Želechovice (+ Lužkovice)	1991	trvá	2 556	7,5
Klečůvka	1991	trvá	306	8
Kudlov	1991-1992			
	1999-	trvá	1 657	9
Jaroslavice	1991	trvá	765	7
Přiluky	1991	trvá	2 710	9
Celkem		x	x	26 777
				x

Pozn.1) kancelář Občanské iniciativy

2.2.4. Veřejná setkání členů RMZ a zástupců MMZ s občany místních částí a lokalit města Zlína

Odbor správy majetku	2
Odbor stavební a územního plánování	2
Odbor právní	1

V roce 2006 se uskutečnilo 12 setkání (Lazy + Lesní čtvrť, Podvesná + Benešovo nábřeží + Zálešná + Kúty, Velíková, Jaroslavice, Zlín - střed, Malenovice - stará část, Mladcová, Vršava + Burešov, Podhoří, Lhotka - Chlum, U Majáku + Filmové ateliéry, Klečůvka). Veřejnost je seznamována s informací o konání setkání prostřednictvím plakátů ve vývěsních skříňkách v dané oblasti, ve vozech městské hromadné dopravy a na plakátovacích plochách, v Magazínu Zlín a internetových stránkách města. Z každého veřejného setkání se pořizuje zápis, který je rozeslán na jednotlivé odbory a zveřejněn ve vývěsních skříňkách v dané části, a který obsahuje také úkoly směřované na kompetentní odbory, případně další organizace zodpovídající za danou problematiku. Úkoly vyplývající z těchto setkání jsou sledovány a průběžně plněny (odpovědi na dotazy, připomínky, stížnosti, apod. předávají jednotlivé odbory Odboru kanceláře primátora, který je zveřejňuje ve vývěsních skříňkách v dané oblasti). V průběhu letošních setkání vyplynulo z pozice občana cca 100 různých požadavků (ať už na jednotlivé odbory MMZ či jiné organizace).

ZHODNOCENÍ PLNĚNÍ ÚKOLŮ VYPLÝVAJÍCÍCH Z VEŘEJNÝCH SETKÁNÍ ZÁSTUPCŮ RADY MĚSTA A MAGISTRÁTU MĚSTA S OBČANY MÍSTNÍCH ČÁSTÍ A LOKALIT MĚSTA ZLÍNA - ZA ROK 2006

Počet úkolů z 12 besed uskutečněných v r. 2006	100
Odbor dopravy a silničního hospodářství	60
Odbor životního prostředí a zemědělství	15
Odbor městské zeleně	8
Odbor kanceláře primátora	5
Městská policie Zlín	4
Oddělení realizace investičních akcí	3

Úkoly se týkaly zejména této problematiky:

Lazy, Lesní čtvrť - 23. 1. 2006

- oprav chodníků, schodiškových stupňů, vybudování nájezdu pro kočárky

Podvesná, Benešovo nábřeží, Zálešná, Kúty - 6. 2. 2006

- vybudování bočního parkovacího stání na ul. Zálešná I., opravy dětských hřišť, doplnění hracích prvků, řešení dopravní situace na komunikaci pod Věžovými domy, opravy kanálu před Věžovými domy, zjednosměrnění komunikace Zálešná I. v celé délce

Velíková - 6. 3. 2006

- výstavby dalších etap vodovodu, záměru výstavby kanalizace, oprav chodníků a komunikací, zimní údržby některých úseků komunikací ve Velíkové, oprav veřejného osvětlení, umístění nových vývěsních skříňek ve Velíkové

Jaroslavice - 20. 3. 2006

- černé skládky u objektu bývalého obchodu, napojení RD na kanalizaci, oprav komunikací, úpravy prostoru bývalé točny, nadkrytí zastávky MHD

Zlín - střed - 3. 4. 2006

- vybudování dětského hřiště na ulici Vodní, zajištění blokového čištění na ul. Zarámí a Sadová, vyřešení dopravní situace u domu Lorencova 3346 a 3345, opravy propadlých kanálů na ul. Školní 3363, zajištění kontrol MP v parku Komenského, Lorencova, na ul. Na Požáře, oprava veřejného osvětlení

Malenovice (stará část) - 18. 4. 2006

- související s rozšířením komunikace I/49, umístění zpomalovacího prahu na ul. Bezručova, dopravního

značení v ul. Havlíčkova a v ul. Světlov, stavu komunikace u školy, doplnění dopravního značení na ul. Švermova, opravy komunikací ul. Bezručova + Potěhníkova + K Sokolovně, opravy chodníků - v ul. Bezručova + Jar. Staši + Tečovská, instalace odpadkových košů k ZŠ a košů na psí exkrementy, kontroly rychlosti projíždějících vozidel ul. Jar. Staši.

Mladcová - 24. 4. 2006

- protažení chodníku od zastávky MHD Pod Babou přes ul. Košutova až na Mladcovou, instalace dopravní značky "Pozor děti", oprava komunikace Strání, odvodnění mostu a komunikace Ostružinová směrem k Suchému dolu, řešení situace kolem MŠ na Mladcově, řešení stížnosti na firmu D - plast

Vršava, Burešov - 12. 6. 2006

- instalace nových světelných bodů ve slepých ulicích na Vršavě, pojmenování ulic na Vršavě, omezení rychlosti v lokalitě, navýšení počtu staniček VOK, zařazení obecních pozemků do plánu sečení

Podhoří - 26. 6. 2006

- řešení stížnosti občanů ulice Váchova na hluk z prodejny a opravy Husqvarna, instalace zábradlí k chodníku k domu seniorů, vybudování příčného stání na ul. Sv. Čecha

Lhotka - Chlum - 24. 7. 2006

- individuální výstavby ve Lhotce, opravy komunikace ve Lhotce, zaplavování RD
- ve Lhotce - pročištění příkopy, likvidace nelegální skládky, komunikace směrem na Hostišovou, opravy chodníku ve Lhotce, opravy obrubníků komunikace směrem na Chlum, požadavků občanů na firmu provozující autobusový spoj do Lhotky, doplnění dopravního značení, rekonstrukce dětského hřiště, sečení zelených ploch.

U Majáku, Filmové ateliéry - 28. 8. 2006

- dokončení cca 20 metrů chodníku podél parkoviště u krematoria, zapracování parkoviště do projektu točny a parkoviště, instalace dopravního zrcadla, zastřešení zastávek MHD, opravy komunikace Dolní Paseky

Klečůvka - 11. 9. 2006

- údržby dětského a fotbalového hřiště, úpravy přerostlých topolů, údržby pozemků, výstavby chodníku Klečůvka - Veselá, opravy komunikací, odvodnění komunikace vč. opravy opěrné zídky, opravy propadlého kanálu

2.2.5. Místní regionální komise

V roce 2006 pracovaly místní regionální komise podle doložené písemné dokumentace v 5 místních částech a lokalitách, a to: ve Velíkové, Štípě, Jaroslavcích, U Majáku a na Kudlově. Z každého jednání je vyhotoven písemný zápis, z něhož vyplývající problematiky byly řešeny na příslušných odborech.

2.2.6. Vyhodnocení činnosti Občanských iniciativ a úřadoven MMZ

V minulých letech jsme zaznamenali nárůst využití pracovníků úřadoven a občanských iniciativ jednotlivými odbory magistrátu. Nejvíce spolupracovali s Odborem městské zeleně a Odborem životního prostředí a zemědělství. Jednalo se především o roznos letáků, pozvánek na veřejná projednávání, vyvěšování vyhlášek MMZ, a v neposlední řadě také využití úřadoven a občanských iniciativ při výběru poplatku za svoz komunálního odpadu. Kooperaci mezi pracovníky úřadoven a odbory MMZ vyjadřuje následující tabulka:

Sledovaný ukazatel	počet sledovaných v 15 střediscích OI	průměrný počet sledovaných údajů za 1 středisko OI	počet sledovaných údajů v 13 úřadovnách	průměrný počet sledovaných údajů za 1 úřadovnu
počet vyvěšených materiálů na 1 vývěsce MMZ (ks - tzn. 1 vyhláška o více stranách = 1 ks)	869	54	429	33
počet řešených podnětů občanů návštěvnost (roční)	2 160	1 35	656	50
počet materiálů zveřejněných (roznos, výlep) v lokalitě (na základě požadavků jednotlivých odborů MMZ - např. OMZ, OŽPaZ)	8 623	539	1 513	116

Sledovaný ukazatel počet sledovaných údajů v 15 střediscích OI
průměrný počet sledovaných údajů za 1 středisko OI
počet sledovaných údajů v 13 úřadovnách
průměrný počet sledovaných údajů za 1 úřadovnu

2.4. Agenda mezinárodních vztahů

Na začátku roku 2006 vstoupilo město Zlín do asociace Les rencontres, Evropské sítě volených zástupců pro kulturu. Toto sdružení je jako diskusní fórum otevřeno politikům na všech úrovních samosprávy, kteří se chtějí aktivně podílet na tvorbě evropské kulturní politiky. Město Zlín má díky členství v tomto sdružení možnost rychle získávat zkušenosti z oblasti řízení kultury od různých subjektů napříč Evropou.

V únoru se v italském Turíně, jednom z měst, se kterými úzce spolupracujeme, odehrála snad největší sportovní událost roku - Zimní olympijské hry Turín 2006. V průběhu her město Turín ve svém centru vyhradilo rozlehlý prostor, kde se v rámci projektu World Wide Torino mohlo různými způsoby prezentovat několik pozvaných měst - vedle např. Barcelony, Glasgow, Salt Lake City či Vancouveru byl Zlín jedním z nich.

Od dubna 2006 do poloviny května 2007 byl Turín organizací UNESCO ustanoven Světovým městem knihy 2006 - 2007. Z knih, které se sešly z partnerských a spolupracujících měst, včetně Zlína, vznikla knihovna, a prostor pro prezentaci zde našel také zlínský filmový festival, baťovské reklamy a zlínská filmová tradice.

Na tento rok připadlo 10. výročí uzavření smlouvy mezi městy Zlínem a Izezem. Obě města se rozhodla toto výročí připomenout vzájemnými návštěvami a společnými jednáními.

V druhé polovině dubna navštívila Zlín delegace z Izezemu vedená místostarostou, v jehož kompetenci se kromě jiného nachází mezinárodní styky, a prezidentem Komise pro mezinárodní styky. Cílem návštěvy nebylo jen zhodnotit dosavadní spolupráci, ale na základě společných jednání vytvořit platformu pro další naplňování smlouvy, zejm. formou výměny zkušeností. Součástí programu byla jednání o kultuře, mládeži, sportu a sociálních tématech, spojená s návštěvou některých zařízení a institucí, které v daných oblastech ve Zlíně působí. Obdobný průběh pak měla reciproční návštěva zástupců Zlína v Izezemu v druhé polovině června.

Na přelomu května a června dostalo několik dětí z našich partnerských měst opět příležitost strávit zajímavý týden ve Zlíně aktivní účastí na Mezinárodním festivalu filmů pro děti a mládež Zlín 2006. Tentokrát přijely děti z Turína a Izezemu.

V Chorzówě proběhly o prvním červnovém víkendu opět Slavnosti města. O kulturní program se kromě jiných postaral také zlínský Velký dechový orchestr.

V srpnu navštívila poprvé Zlín slečna Guiomar Bata Alves Costa, pravnučka Jana Antonína Bati. V průběhu víkendu na ni čekal náročný program, který skončil tiskovou konferencí a v jehož rámci se měla možnost podívat víceméně na všechna místa spojená s životem a prací Jana Antonína Bati.

V říjnu vyvrcholily oslavy 750. výročí udělení městských práv jednomu z našich německých partnerských měst Altenburgu. Vzhledem k blížícímu se termínu konání komunálních voleb se však zástupci Zlína těchto oslav nezúčastnili.

V průběhu roku jsme několikrát jednali s různými zainteresovanými partnery o tématu dalšího působení francouzských lektorů ve zlínských školách. Začal poslední školní rok, kdy se na úhradě nákladů spojených s působením lektorů ve Zlíně podílelo naše partnerské

město Romans. Do budoucna nás čeká dotvoření nového projektu, jehož cílem bude podpora výuky tohoto jazyka na zlínských školách.

Přijetí zahraničních návštěv zástupci města

- | | |
|--------------|---|
| 11. 1. 2006 | Návštěva velvyslankyně Velké Británie JE pí Lindy Joy Duffield, |
| 16. 3. 2006 | Návštěva velvyslance Indické republiky JE p. P. S. Raghavana |
| 3. 4. 2006 | Přijetí zahraničních hostů Integrované střední školy technické |
| 4. 4. 2006 | Přijetí zahraničních hostů České spořitelny, a. s. |
| 5. 5. 2006 | Přijetí účastníků studijní cesty organizované Rotary Clubem |
| 20. 4. 2006 | Přijetí delegace z partnerského města Izezem u příležitosti 10 výročí partnerství |
| 8. 5. 2006 | Přijetí hostů mezinárodního divadelního festivalu Setkání 2006 Stretnutie |
| 9. 5. 2006 | Návštěva velvyslance Slovinské republiky JE p. Drago Mirošiče |
| 17. 5. 2006 | Přijetí zahraničních hostů Asociace malých debrujárů ČR |
| 29. 5. 2006 | Přijetí hostů 46. Mezinárodního festivalu filmů pro děti a mládež Zlín 2006 |
| 14. 8. 2006 | Návštěva pravnučky Jana Antonína Bati slečny Guiomar Bata Alves Costy |
| 22. 9. 2006 | Přijetí účastníků výročního sjezdu českých a slovenských revmatologů |
| 14. 12. 2006 | Návštěva druhého tajemníka Velvyslanectví Jihoafrické republiky pana Mashishi Motsoka |

2.5. Další činnosti

Město Zlín navštívily tyto významné osobnosti a zorganizovalo následující akce:

- | | |
|-------------------|--|
| 26. 1. 2006 | místopředseda vlády ČR Zdeněk Škromach (přijetí) |
| 2. 3. 2006 | Petr Nečas, místopředseda výboru pro evropské záležitosti Parlamentu ČR (přijetí) |
| 16. - 17. 3. 2006 | setkání představitelů veřejné správy, významných podnikatelských subjektů a institucí |
| 23. 3. 2006 | Jaroslav Šmotek, mistr ČR v běhu na 60 m mužů (přijetí) |
| 30. 3. 2006 | Radko Martínek, ministr pro místní rozvoj (zajištění jednání) |
| 3. 5. 2006 | setkání Klubu absolventů Baťovy školy práce Zlín u příležitosti 130. výročí narození Tomáše Bati |
| 4. 5. 2006 | přijetí hostů festivalu Literární květen 2006 |
| 16. 5. 2006 | Lubomír Zaorálek, předseda Poslanecké sněmovny Parlamentu ČR (přijetí) |
| 19. 5. 2006 | slavnostní přijetí skupiny účastníků projektu Česká antarktická stanice |
| 30. 5. 2006 | přijetí členů Rady pro rozhlasové a televizní vysílání |

1. 6. 2006 přijetí sledge hokejistů Hamé Sedící Medvědi Zlín, kteří získali 3. místo v Českém poháru
21. - 22. 9. 2006 setkání starostů správního obvodu Zlín
17. 11. 2006 pietní setkání a položení věnce u Pomníku obětem totality na náměstí Míru, odhalení pamětní desky a výsadba pamětního stromu na bývalém malenovickém hřbitově v místě kaple sv. Rosalie
27. 11. 2006 vernisáž výstavy plakátů Evropská identita v sídle Zlínského kraje

Odbor kanceláře primátora zajistil v prvním pracovním týdnu roku 2006 pravidelnou návštěvu primátora města Zlína Mgr. Tomáše Úlehly ve zlínské porodnici, kde osobně předal květinový a věcný dar mamince, které se narodil první občánek města Zlína v novém roce.

V tomto roce Odbor kanceláře primátora zajistil prostřednictvím sedmdesáti čtyř dobrovolných pracovníků předání kytičky a dárkového balíčku 1 892 jubilantům, a to k jejich životnímu výročí 75, 80, 85, 90 a více let. Uznáním za tuto činnost pro Odbor kanceláře primátora je velký počet děkovných dopisů, telefonátů a osobních návštěv ze strany jubilantů, kteří vyjadřují své poděkování za gratulaci.

věk jubilanta	počet jubilantů v r. 2006
75	679
80	531
85	348
90	69
91	82
92	73
93	35
94	31
95	18
96	14
97	5
98	3
99	1
100	4
celkem	1893

Návštěva u dvou stoletých oslavenkyň a jednoho stoletého oslavence proběhla v rodinném kruhu za přítomnosti primátora města Zlína Mgr. Tomáše Úlehly, pracovnice Odboru kanceláře primátora a novinářů.

Poslední stoletou jubilantku v tomto roce byla navštívit a gratulace předala již nová primátorka města Zlína, PhDr. Irena Ondrová. Návštěva proběhla v pečovatelském domě HVĚZDA ve Zlíně na Zarámí.

Odbor kanceláře primátora ve spolupráci s Českým svazem bojovníků za svobodu zajistil a za přítomnosti primátora města Zlína položil kytice a věnce u příležitosti výročí narození a úmrtí Tomáše Garrigua Masaryka, výročí narození a úmrtí Tomáše Bati, výročí narození

a úmrtí Dr. Eduarda Beneše, výročí osvobození Zlína a konce 2. světové války, dále výročí Dne vzniku samostatného československého státu, výročí dne Veteranů válek a výročí Dne boje za svobodu a demokracii.

Při příležitosti 130. výročí narození Tomáše Bati bylo uspořádáno v měsíci květnu přátelské setkání zástupců radnice a absolventů Baťovy školy práce v obřadní síni zlínské radnice.

Jako každoročně, také letos Odbor kanceláře primátora ve spolupráci s Pohřebnictvím Zlín zajistil "Vzpomínku na zesnulé" na Lesním hřbitově ve Zlíně a na hřbitově v Malenovicích.

Na základě usnesení RMZ Odbor kanceláře primátora zajistil účast zástupce radnice a předání finančního daru studentům Univerzity Tomáše Bati ve Zlíně (jedna cena na každé fakultě) při příležitosti jejich promocií. Vybraní studenti byli oceněni Cenou primátora za vynikající studijní výsledky nebo přínosnou diplomovou práci.

Pracovnice Odboru kanceláře primátora, za účasti primátora Tomáše Úlehly, se během roku zúčastnila slavnostního shromáždění jubilantů Domova důchodců na Burešově, kde byly jubilantům předány dárkové balíčky a kytičky. Při této příležitosti jsou primátorem navštíveni na pokojích Domova důchodců i dlouhodobě ležící senioři. V předvánočním období proběhla besídka v Domově důchodců na Burešově, kde bylo obyvatelům domova předáno 186 ks vánočních dárkových balíčků.

V Dětském domově na Lazech se vánoční besídka zúčastnila osobně primátorka města Zlína a dětem předala vánoční balíčky s cukrovinkami a drobnými dárečky.

Vánočními balíčky s hračkami a cukrovinkami byly obdarovány i děti v Dětském domově na Burešově.

Odbor kontroly a vnitřního auditu

Ing. Zdeňka Hejná, vedoucí odboru

1. Náplň činnosti

Odbor kontroly a vnitřního auditu vykonává kontrolu se zaměřením na hospodaření s finančními a hmotnými prostředky, zajišťuje provádění interního auditu a plnění povinností, vyplývajících z právních předpisů nebo uložených na základě těchto předpisů:

zákon č. 128/2000 Sb., o obcích,
zákon č. 500/2004 Sb., správní řád,
zákon č. 85/1990 Sb., o právu petičním,
zákon č. 250/2000 Sb., o rozpočtových pravidlech,
zákon č. 320/2001 Sb., o finanční kontrole.

Kontroly jsou prováděny v rámci své působnosti a oprávnění, podle plánu kontrol schváleného primátorem města, ale i mimo tento plán, na vyžádání zastupitelstva, rady města, nebo tajemníka.

Dle zákona č. 320/2001 Sb., o finanční kontrole zajišťuje výkon:

- následné veřejnosprávní kontroly u školských příspěvkových organizací zřízených statutárním městem Zlínem a u příjemců veřejných finančních podpor poskytovaných z rozpočtu statutárního města Zlína. Zabezpečuje úkoly interního auditu stanovené tímto zákonem a další činnosti, zejména:
 - zpracování plánů interního auditu v souladu se střednědobým plánem a na základě výsledků veřejnosprávních a jiných kontrol, uskutečněných k zajištění vnitřního kontrolního systému,
 - podílí se ve spolupráci s odbory magistrátu na hodnocení přiměřenosti a účinnosti systému finanční kontroly dle zákona č. 320/2001 Sb., o finanční kontrole ve veřejné správě a o změně některých zákonů,
 - provádí pravidelně ověřování rizikových okruhů činností města, ověřování, přezkoumávání a vyhodnocování operací města a vnitřního kontrolního systému formou interního auditu, předkládá zprávy a vyhodnocuje výsledky svých zjištění z provedených auditů s doporučením k přijetí opatření ke zdokonalování kvality vnitřního kontrolního systému, k předcházení nebo zmírnění rizik a k přijetí opatření k nápravě zjištěných nedostatků primátorovi, tajemníkovi a příslušnému vedoucímu odboru MMZ,
 - zajišťuje v součinnosti s odbory magistrátu zpracování a předkládání souhrnných výročních zpráv o výsledcích finančních kontrol za statutární město Zlín Ministerstvu financí České republiky.

Odbor kontroly a vnitřního auditu dále poskytuje metodickou pomoc na úseku kontroly, interního auditu, úseku stížností a písemných návrhů občanů.

Přijímá a vyřizuje podle platných právních předpisů podané stížnosti, připomínky a písemné návrhy.

Odbor organizačně a administrativně zajišťuje činnost Kontrolního výboru Zastupitelstva města Zlína a činnost Komise veřejného pořádku Rady města Zlína.

2. Hodnocení činnosti

2.1. Kontrolní činnost

Odbor kontroly a vnitřního auditu MMZ vykonává činnost dle zákona č. 320/2001 Sb., o finanční kontrole a plní povinnosti vyplývající z dalších právních předpisů v oblasti kontroly.

Interní audit

Interní audit je nezávislé a objektivní přezkoumávání a vyhodnocování operací a vnitřního kontrolního systému, které zjišťuje, zda jsou dodržovány právní předpisy a stanovené postupy, zda jsou včas rozpoznávána rizika, přijímána opatření k jejich zmírnění a vyloučení, zda jsou plněna provozní a finanční kritéria pro zajištění ochrany veřejných prostředků a zda jsou plněny stanovené záměry a cíle orgánu veřejné správy.

Na základě svých zjištění předkládá útvar interního auditu doporučení ke zdokonalování kvality vnitřního kontrolního systému, k předcházení nebo zmírnění rizik a k přijetí opatření k nápravě zjištěných nedostatků.

Z auditů vykonaných v roce 2006 vyplynula doporučení zejména ke zpřesnění postupů zavedeného systému kontroly a zpětných vazeb, doplnění a upřesnění vnitřních předpisů upravujících dané činnosti, či vypracování konkrétních metodik činností.

Veřejnosprávní kontrola

Veřejnosprávní kontroly na místě v roce 2006 byly v souladu s ročním plánem kontrol prováděny u školských příspěvkových organizací zřízených statutárním městem Zlínem. Při provádění následné veřejnosprávní kontroly se prověřuje u vybraného vzorku operací zejména, zda údaje o hospodaření s veřejnými prostředky věrně zobrazují zdroje, stav a pohyb veřejných prostředků a zda tyto údaje odpovídají skutečnostem rozhodným pro uskutečnění veřejných příjmů, výdajů a nakládání s veřejnými prostředky, zda přezkoumávané operace jsou v souladu s právními předpisy, schválenými rozpočty, programy, projekty, uzavřenými smlouvami nebo jinými rozhodnutími přijatými v rámci řízení a splňují kritéria hospodárnosti, účelnosti a efektivnosti. Prověřováno je také fungování a účinnost vnitřního kontrolního systému kontrolované organizace.

2.2. Kontrolní výbor Zastupitelstva města Zlína

Kontrolní výbor Zastupitelstva města Zlína vykonává svou činnost dle zákona č. 128/2000 Sb. Kontrolní výbor byl sedmičlenný a předsedou pro volební období 2002–2006 byl jmenován Antonín Cekota, člen Zastupitelstva města Zlína. Za rok 2006 se uskutečnila 4 zasedání.

Pro volební období 2006–2010 byl usnesením 2/1Z/2006 ustanoven nový Kontrolní výbor Zastupitelstva města Zlína. Kontrolní výbor je pětičlenný a předsedou pro volební období 2006–2010 byl jmenován Karel Dvorský, člen Zastupitelstva města Zlína.

Kontrolní výbor:

- kontroluje plnění usnesení zastupitelstva obce a rady,
- kontroluje dodržování právních předpisů obecním úřadem na úseku samostatné působnosti,
- plní další kontrolní úkoly, jimiž jej pověřilo zastupitelstvo obce.

Zastupitelstvu města Zlína je předkládána zpráva o činnosti kontrolního výboru.

2.3. Komise veřejného pořádku Rady města Zlína

Komise veřejného pořádku byla zřízena dle zákona č. 128/2000 Sb., o obcích a byla poradním orgánem Rady města Zlína. Komise měla 7 členů, neboť 1 člen požádal o uvolnění. Předsedou byl František Rábek, člen Zastupitelstva města Zlína.

V roce 2006 se uskutečnilo 8 zasedání komise veřejného pořádku.

Pro volební období 2006–2010 nebyla ustanovena Komise veřejného pořádku Rady města Zlína.

Odbor občansko-správní

Ing. Antonín Šrajer, vedoucí odboru

1. Náplň činnosti odboru

Odbor občansko-správní (OOS) vykonává působnost v několika specifických agendách státní správy a částečně i samosprávy. Mezi agendy státní správy patří zejména matrika, evidence obyvatel, občanské průkazy, cestovní doklady, ověřování podpisů a listin, právo shromažďovací, veřejné sbírky apod.

Samosprávnými agendami jsou zejména vedení přehledu o názvosloví území města a obřadnictví, resp. obřady vítání dětí a jubilejní svatební obřady.

Výkon agend státní správy je prováděn na základě zákonů a ostatních obecně závazných právních předpisů a v jejich mezích usneseními vlády a směrnicemi ústředních orgánů státní správy.

Územní působnost odboru při výkonu státní správy (správní obvod s rozšířenou působností) zahrnuje dalších 28 obcí.

Matriční úřad (oddělení matrik a obřadnictví) zajišťuje vedení matriky, tj. provádí zápisy do matričních knih a vydává příslušné doklady při narození, uzavření manželství, úmrtí a od 1. 7. 2007 též při uzavření registrovaného partnerství. Dále zabezpečuje řadu dalších úkonů, jako např. obřad uzavření manželství, vydávání vysvědčení o právní způsobilosti k uzavření manželství a osvědčení k církevnímu sňatku, zpracování podkladových materiálů pro zápis matriční události do zvláštní matriky, zápisy o určení otcovství, rozhodování o povolení změny jména a příjmení, rozhodování při prominutí předložení dokladů k dotazníku k uzavření manželství, vydávání potvrzení o diagnóze při úmrtí, žádosti o zápisy příjmení v nepřechýlené podobě, volbu druhého jména, apod.

K nejsložitějším matričním úkonům patří zejména problematika uzavírání manželství občanů ČR s cizinci, vyřizování dokladů pro použití v cizině, popřípadě dokladů pro občany ČR žijící v zahraničí.

Počtem zápisů do knihy narození patří trvale matriční úřad Zlín, díky spádové zlínské porodnici, mezi několik málo takto frekventovaných v republice.

V roce 2006 se ve zlínské porodnici např. narodilo celkem 2 682 dětí, což je o 92 dětí více než v roce předchozím.

Dále oddělení matrik a obřadnictví zajišťuje samosprávnou agendu spojenou s vítáním dětí do života a jubilejní svatební obřady.

Oddělení správní zabezpečuje agendy evidence obyvatel a občanských průkazů. Vykonává tedy zejména úkoly spojené s evidencí pobytu občanů, tj. přihlašování k pobytu na území města, rozhodování ve správním řízení o návrzích na zrušení údaje o trvalém pobytu a provádění veškerých změn údajů o občanech v databázi celého správního obvodu, včetně zasílání změn v evidenci obyvatel všem obcím ve správním obvodu. V průběhu roku získává od MV ČR i údaje o trvalém pobytu cizinců. Dále provádí výdej údajů z databází oprávněným subjektům. Zajišťuje trvalou aktualizaci stálého seznamu voličů, provádí příslušné výpisy. Zajišťuje zpracování seznamů voličů.

Ohlašovna pobytu občanů je rovněž místem pro přijímání žádostí o vydávání voličských průkazů občanům při konání voleb. Na úseku volební agendy spolupracuje oddělení především s odborem kanceláře primátora a vedoucí oddělení pak působí jako lektor Krajského úřadu Zlínského kraje.

Oddělení plní též administrativní úkoly při realizaci schválených změn místopisných názvů.

Úředníci agendy občanských průkazů vyřizují žádosti o vydání občanského průkazu (OP), kdy zabezpečují i předávání OP občanům s dlouhodobými zdravotními problémy a občanům umístěným ve zdravotnických a sociálních zařízeních. Oddělení provádí také přestupkové řízení na úseku OP.

Hlavní pozornost oddělení byla v roce 2006 zaměřena na splnění zákonem stanovené II. etapy výměny občanských průkazů. Ve spolupráci se starosty obcí ve správním obvodu, matričními úřady a také zástupci úřadoven a občanských iniciativ města se tento náročný úkol podařilo zabezpečit. Měsíčně bylo průměrně vydáno cca 1 700 nových občanských průkazů.

V působnosti oddělení je rovněž agenda výkonu státní správy na úseku práva shromažďovacího.

Oddělení cestovních dokladů zajišťuje úkoly spojené s vyřizováním žádostí o vydání cestovního dokladu, resp. cestovního pasu (CP). Zajišťuje rovněž vyřizování CP pro občany ČR trvale žijící v zahraničí (ve spolupráci s příslušnými zastupitelskými úřady), což je náročnější z důvodu administrativních úkonů ve vztahu ke Zvláštní matrice Brno a MV ČR.

Od 1. září 2006 pracoviště vydává cestovní doklady s nosičem dat s biometrickými prvky.

Specifickou činností na tomto úseku je provádění správního řízení ve věci odnětí CP na žádost soudů, orgánů činných v trestním řízení a zejména exekutorů.

Oddělení rovněž provádí přestupková řízení na úseku CP. Oddělení cestovních dokladů zajišťuje úkoly spojené s vyřizováním žádostí o vydání cestovního dokladu, resp. cestovního pasu (CP). Zajišťuje rovněž vyřizování CP pro občany ČR trvale žijící v zahraničí (ve spolupráci s příslušnými zastupitelskými úřady), což je náročnější z důvodu administrativních úkonů ve vztahu ke Zvláštní matrice Brno a MV ČR.

Od 1. září 2006 pracoviště vydává cestovní doklady s nosičem dat s biometrickými prvky.

Specifickou činností na tomto úseku je provádění správního řízení ve věci odnětí CP na žádost soudů, orgánů činných v trestním řízení a zejména exekutorů.

Oddělení rovněž provádí přestupková řízení na úseku CP.

Oddělení ověřování vykonává trvale frekventovanou agendu. V roce 2006 využilo služeb tohoto oddělení více než 30 tisíc občanů.

Toto oddělení ověřuje pravost podpisu, shodu opisu nebo kopie s listinou a též ověřuje správnost údajů při žádostech o vydání výpisu z rejstříku trestů s přímou možností nákupu kolků na místě, provádí identifikaci fyzických a právnických osob (veřejná listina o identifikaci). Přepážkové pracoviště ověřování je umístěno v budově radnice na náměstí Míru 12, v doplňkovém rozsahu vykonává tuto agendu zároveň i asistentka-ekonomka odboru v budově na L. Váchy 602.

Asistentka - ekonomka

Zabezpečuje, kromě činností vyplývajících z názvu její funkce, též agendu úředních i neúředních razítek města, úkony v rozsahu působnosti oddělení ověřování a agendu veřejných sbírek.

2. Hodnocení činnosti - statistika

Součástí hodnocení činnosti odboru v roce 2006 je zveřejnění hlavních statistických údajů:

Matriční úřad

Zápisy v knize narození (počet narozených dětí)	2 682
Zápisy v knize manželství (počet uzavřených manželství)	404
z toho: a) v obřadní síni radnice	184
b) v zámku Lešná	106
c) na hradě v Malenovicích	23
d) církevních sňatků	73
e) sňatků na jiném místě	18
Zápisy v knize registrovaného partnerství (počet uzavřených registrovaných partnerství)	7
Osvědčení k církevním sňatkům	74
Sňatky s cizincem	26
Zápisy v knize úmrtí (počet zemřelých)	1 466
Duplikáty matričních dokladů	1 282
Určení otcovství	210
Změna jména a příjmení	52
Volba druhého jména	13
Matriční doklady pro cizinu	64
Vysvědčení o právní způsobilosti k uzavření manželství	25
Rozvody	243
Vrácení příjmení po rozvodu (do 1 měsíce)	21
Materiály do zvláštní matriky	53
Potvrzení o diagnóze	142
Vybráno správních poplatků celkem (v Kč)	230 660

Obřadnictví

Jubilejní obřady (zlaté a diamantové svatby)	7
Obřad vítání dětí - počet pozvaných dětí	819
- počet uvítaných dětí	497

Evidence obyvatel - ohlašovna

Provedené změny v evidenci trvalého pobytu občanů Zlína	8 703
Přihlášení ("přistěhování" z jiné obce)	898
Odhlášení ("přestěhování" mimo Zlín)	1 132
Změna adresy na území obce ("stěhování" v rámci Zlína)	2 373
Narození	788
Úmrtí	785
Vydaná potvrzení o trvalém pobytu	169
Oznámení vlastníkům objektů o počtu přihlášených osob	226
Zrušení údaje o místu trvalého pobytu (správní řízení)	327
Vybráno správních poplatků celkem (v Kč)	123 300

Počet občanů Zlína (vč. 752 cizinců) přihlášených k trvalému pobytu činil 79 489 (stav k 31. 12. 2006).

Počet občanů Zlína se státním občanstvím ČR se ve srovnání s rokem 2005 snížil o 246 osob.

Evidence obyvatel - správní obvod

Provedené změny v evidenci trvalého pobytu občanů správního obvodu	13 100
Výdej údajů z informačního systému oprávněným subjektům (soudy, státní orgány, exekutoři)	743

Počet obyvatel správního obvodu k 31. 12. 2006 činil 100 307.

Občanské průkazy

Vydáno OP celkem	20 489
z toho: první OP	1 250
z důvodu odcizení	991
z důvodu ztráty	1 067
z důvodu poškození nebo zničení	13
Zrušeno OP celkem	1 042
z toho: úmrtí	998
konec TP v ČR	14
výrobní vada	30
Počet uložených pokut v přestupkovém řízení	683
Zaplaceno v pokutách v Kč:	82 900
Vybráno správních poplatků celkem v Kč:	227 850

Výkon práva shromáždovacího

Počet oznámených veřejných shromáždění podle zákona č. 84/1990 Sb.	20
---	----

Cestovní doklady

Vydáno cestovních dokladů (CP)	13 462
z toho: a) se strojově čitelnou zónou	12 425
b) bez strojově čitelné zóny	1 037
Přijaté žádosti ze zastupitelských úřadů	90
Provedené změny v CP	714
Rozhodnutí o odnětí CP (správní řízení)	3
Počet uložených pokut v přestupkovém řízení	205
Zaplaceno na pokutách (v Kč)	29 600
Vybráno správních poplatků celkem (v Kč)	3 039 250

Ověřování podpisů a listin, žádosti o výpis z rejstříku trestů (RT), žádosti o provedení identifikace

	nám. Míru 12	L. Váchy 602	Celkem
Počet úkonů ověřování (vidimace a legalizace)	96 888	5 138	100 402
Počet občanů celkem	29 997	660	30 657
Hodnota úkonů osvoboz. od spr. poplatků (v Kč)	338 940	35 780	374 720
Počet ověřených žádostí o výpis z RT	3 750	171	3 923
Počet provedených identifikací (veřejná listina o identifikaci)	19	0	19
Vybráno správních poplatků celkem (v Kč)	2 567 700	118 360	2 686 060

Průměrná denní tržba z ověřování podpisů a listin činila 10 700 Kč, průměrný denní počet občanů byl 122.

Veřejné sbírky na území města

Právnícké osoby s platným osvědčením pro konání sbírky	<u>18</u>
Pečetění pokladniček	<u>167</u>
Výnos z proběhlých sbírek	<u>837 798</u>

Odbor vnitřní správy

Ing. Jiří Jelínek, pověřen vedením odboru

1. Úvod

Do působnosti Odboru vnitřní správy (OVS) patří:

- oddělení vnitřní správy
- oddělení hospodářské správy
- oddělení spisové a archivní služby

Stěžejním úkolem odboru je zajišťování servisu pro ostatní odbory.

2. Oddělení vnitřní správy

Hlavním úkolem bylo zajišťování provozu v budovách radnice (č. p. 10, 12, 15), na detašovaných pracovištích MMZ (č. p. 44, 464, 602, 3792) a na úřadovnách MMZ v okrajových částech města Zlína.

Údržbu a jednodušší opravy v těchto budovách prováděli 4 domovníci - údržbáři, kteří dále měli za úkol zajišťovat a kontrolovat provádění úklidu (18 kmenových uklízeček) a v zimním období zajišťovali topení (kontrola a regulace VS a plynových kotelen) a prováděli úklid sněhu kolem budov a ve dvorech.

Každoročně se zlepšuje stavebně-technický stav budov MMZ prováděním oprav, rekonstrukcí a modernizací (provádí firmy na základě výběrového řízení o veřejných zakázkách), zajišťujeme inženýrskou činnost). Zlepšuje se i vybavenost a pracovní prostředí (obměna nábytku, výměna podlahových krytin a zastaralých svítidel za zářivková s lepší svítivostí a menší spotřebou). Pracovní prostředí je vylepšováno i zaváděním a rozšiřováním klimatizace. V parných dnech jsou i kladně hodnoceny nápojové automaty s pitnou vodou. Za účelem zlepšení orientace po budovách MMZ byl zaveden nový informační systém.

Rozsah činnosti OVS se zvýšil po koupi budovy na ulici L. Váchy č. p. 602. Bylo nutno okamžitě provést sanaci a obnovu hlavního schodiště, které bylo v havarijním stavu a ohrožovalo bezpečnost návštěvníků tohoto pracoviště. Zabývali jsme se i statickými poruchami u přístavby, které budou nadále sledovány a dle výsledku kontrolních měření budou navrženy opravy. Postupně vylepšujeme i vybavenost a pracovní prostředí v této budově. Byla provedena rekonstrukce EZS, upravena vstupní hala a provedeny úpravy pracoviště cestovních dokladů v souvislosti s pořízováním biometrických prvků do těchto dokladů. Pracovní prostředí bylo vylepšováno i prováděním maleb, výměnou podlahových krytin a svítidel. U všech budov byly prováděny příslušné revize instalací a odstraňovány závady.

Mimo uvedené činnosti, jejímž cílem je zlepšování technického stavu a provozuschopnosti budov MMZ, byla poskytována výpomoc při technickém zabezpečení kulturních a sportovních akcí, pořádaných na náměstí Míru pod patronací MMZ. Nad rámec běžných činností jsme se podíleli např. na realizaci rekonstrukce dělnického domku v ulici Nad Ovčírnou pro zřízení expozice "baťovského bydlení", rozšíření nízkoprahového centra pro nepřízpůsobivé muže bez přístřeší na ulici Hornomlýnská, instalaci úředních desek MMZ na náměstí Míru atd.

V roce 2006 nedošlo u spravovaných budov k žádné mimořádné události.

3. Oddělení hospodářské správy

V průběhu roku 2006 plnilo oddělení hospodářské správy tyto úkoly:

- zajištění provozu v budovách smZ, které spravuje OVS a v nichž jsou pronajímány nebytové prostory (úklid, topení, provozní údržba aj.)
- doplňování evidence a dokladů k jednotlivým budovám a nebytovým prostorům v majetku statutárního města Zlína
- dokončení rekonstrukce budovy číslo "23" v areálu bývalých Baťových závodů ve Zlíně a její předání novému uživateli (T. I. C.)
- převzetí objektu Burešov 4886 zpět do správy, po provedení celkové rekonstrukce této budovy Odborem realizace investičních akcí
- příprava podkladů pro záměr koupě budovy ČP, a. s., ve Zlíně, na ulici Zarámí 4421, ke zřízení detašovaného pracoviště MMZ
- koordinace statického zajištění objektu na ulici Zálešná IV/1179
- výměna oken na úřadovně ve Zlíně-Kostelci
- rekonstrukce elektroinstalací v objektu na ulici Benešovo nábřeží 1739 ve Zlíně
- předávání a přebírání nebytových prostor na základě smluv uzavřených dle rozhodnutí RMZ, zpracování výpočtových listů energií
- kontrola nákladů vynaložených nájemcem na opravy a technické zhodnocení pronajatých prostor dle pravidel schválených RMZ
- hospodaření s energiemi, sledování a evidence spotřeb, jejich rozúčtování a přefakturace koncovým spotřebitelům
- přihlášky a odhlášky měřidel energií, zřizování odpočtových měřidel pro nájemníky
- Telefonica O2 (pevné linky) - vyřizování přihlášek, převodů účastnických stanic, přefakturace, vyřizování reklamací
- T-Mobile - pokračování ve spolupráci s mobilním operátorem
- Telefonica O2 - spolupráce s operátorem mobilní telefonní sítě při provozování sítě telefonů pro krizové řízení
- instalace a technická obsluha hlasovacího systému při jednáních Zastupitelstva města Zlína
- zapojení audiovizuální a telekomunikační techniky dle potřeb krizového štábu a jednotlivých odborů při různých jednáních a setkáních
- působení v inventarizační a likvidační komisi MMZ, zajišťování fyzické likvidace vyřazeného majetku
- technické zabezpečení při pořádání kulturních a sportovních akcí pořádaných pod patronací MMZ

V roce 2006 nedošlo na spravovaném majetku k žádným rozsáhlejšími škodám. Dvě mimořádné události (odcizení částí okapových svodů (Cu) na objektu v ulici Soudní 1 a na objektu úřadovny ve Zlíně-Kostelci) byly hodnoceny a vyřešeny jako pojistné události.

4. Oddělení spisové a archivní služby

V roce 2006 převzala ústřední spisovna k uložení 83 bm dokumentů z jednotlivých útvarů Magistrátu města Zlína. Skartační řízení nebylo v tomto roce provedeno. Vyřízeno bylo 66 žádostí bývalých pracovníků zrušených organizací (Okresní úřad ve Zlíně, Restaurace a jídelny, Služby města Zlína, Staving, Malíři a natěrači, Uhelné sklady, Okresní podnik služeb, Park kultury a oddechu, Městská správa kin) o vydání potvrzení o výši příjmů, době zaměstnání, délce učební doby a praxi v oboru. Součástí oddělení jsou 3 podatelny, které vypravily a předaly České poště, a. s., k odeslání 145 000 listovních zásilek. Doručovatelská služba města Zlína doručila občanům 42 000 listovních zásilek.

5. Fond kulturních a sociálních potřeb

Slouží k zabezpečování kulturních, sociálních a dalších potřeb zaměstnanců statutárního města Zlína a uvolněných členů Zastupitelstva města Zlína a jejich rodinných příslušníků. Pravidla čerpání finančních prostředků fondu jsou stanovena v Kolektivní smlouvě.

Od 1. 3. 2006 byl zvýšen příspěvek z FKSP na stravování pro zaměstnance. Výše příspěvku na 1 stravenku byla stanovena na 16,50 Kč.

Ve dvou termínech se uskutečnil pro zaměstnance smZ poznávací zájezd do zemí Beneluxu. Zájezd byl spojený s návštěvou partnerských měst Grönningenu a Izegemu a exkurzí do Evropského parlamentu. Z navštívených míst si účastníci přivezli spoustu zážitků.

Na podzim se uskutečnil zájezd do Prahy na muzikál "Jekyll a Hyde" a pro zájemce cykloturistiky byl uspořádán zájezd "Vysočina - Telč 2006".

Byl zorganizován předvánoční třídenní zájezd pod názvem "Evropské adventní perly". Prohlídka světoznámých míst v Čechách a v Německu naladila příjemnou atmosféru vánočních svátků.

Pro zlepšení pobytu na rekreačních chatách na Sirákově bylo vybudováno venkovní posezení, opravena ohniště a zabudován venkovní nábytek. Na pozemku nad chatami bylo opraveno stání pro osobní automobily.

Zájemcům o kulturu byly zajištěny předplatenky do Městského divadla ve Zlíně a do Filharmonie Bohuslava Martinů na sezonu 2006/2007 s příspěvkem z FKSP.

Zaměstnancům byly nabídnuty vstupenky na koncert Pavla Šporcla a do Divadélka v klubu na představení "Poletíme, slavná soudní stolice, poletíme". Pro děti zaměstnanců se uskutečnilo vystoupení Magdy Reifové pod názvem "Františkovo čarování s Majdou" a před Vánoce byla možnost zhlédnout vystoupení folklorního souboru Hradišťan.

6. Vnitřní doprava

Vnitřní dopravu zajišťuje a sleduje dopravní referent. Mezi jeho činnosti patří koordinace osobních referentských vozidel včetně hodnocení údržby a spotřeby pohonných hmot. Referent zajišťuje servisní služby, navrhuje a vypracovává podklady pro výběrová řízení na

nákup nových vozidel a organizuje prodej ojetých. Provádí technickou pomoc v případě poruchy vozidla nebo havárie, dohlíží a kontroluje kvalitu prováděných oprav. Zajišťuje pojištění a vyřizování pojistných událostí. Dohlíží na zařazení nových vozidel do provozu. Sleduje technickou způsobilost vozidel, přistavuje vozidla na STK.

Pro potřeby statutárního města Zlína zajišťuje služby 28 vozidel. Při nákupu nových vozidel jsou ojetá vozidla nabízena na protiúčet.

Přehled počtu vozidel za rok 2005 a 2006:

typ vozidla	2005	2006
VW Passat	3	3
VW Transporter	1	1
VW Polo	5	5
Škoda Favorit	1	1
Škoda Felicia	7	7
Toyota Hilux	1	1
Škoda Felicia Combi	2	2
Škoda Octavia	1	1
Škoda Superb	1	1
Hyundai H 100	1	1
Suzuki Vitara	1	1
Peugeot Boxer	1	1
Škoda Fabia Combi	1	2
Lada Niva	1	1
Celkem	27	28

Prodaná vozidla:

typ vozidla	2006
Suzuki Vitara	1
Celkem	1

Nově zakoupená vozidla:

typ vozidla	2006
Škoda Fabia Combi	1
Suzuki Vitara Grand	1
Celkem	2

7. Oblast civilní ochrana (CO)

V roce 2006 byla hlavní činnost zaměřena na zabezpečení provozuschopnosti, údržbu a opravy úkrytů CO. Další činnost souvisela s rušením úkrytů, jednalo se o likvidaci nefunkčního a nepoužitelného materiálu a vybavení, přesun použitelného materiálu do jiných úkrytů. V současné době má smZ ve správě 22 úkrytů CO. Na zabezpečení provozu, údržbu, opravy a rušení bylo vyčerpáno téměř 195 000 Kč.

Slabou stránkou je docházející životnost kolektivních filtrů v úkrytech a vysoká pořizovací cena nových filtrů.

V dalším období bude činnost zaměřena na zabezpečení provozuschopnosti, provádění oprav a údržbu úkrytů, a na práci související s rušením malokapacitních úkrytů ve správě smZ, které jsou umístěny v obytných domech.

8. Oblast bezpečnost a ochrana zdraví při práci (BOZP)

V roce 2006 bylo prováděno školení vedoucích zaměstnanců a zaměstnanců oblasti BOZP dle stanovených termínů, požadavků a potřeb vedoucích zaměstnanců. V objektech a na pracovištích města byly průběžně prováděny kontroly této oblasti. Drobné nedostatky byly průběžně odstraňovány. Jednalo se především o obnovu a doplňování bezpečnostních značek a značení v souladu s nařízením vlády č. 11/2002 Sb.

Pracovní úrazy:

V roce 2006 bylo řešeno celkem 10 pracovních úrazů (dále PÚ). Z toho bylo 9 PÚ u zaměstnanců smZ a jeden PÚ u zaměstnance jiné organizace. Z celkového počtu 10 PÚ byly 3 ženy a 7 mužů.

Pracovní úrazy po odborech:

3x Městská policie, 2x Odbor městské zeleně, 2x Odbor vnitřní správy, 1x Odbor živnostenský, 1x Odbor životního prostředí a zemědělství.

Příčiny PÚ:

7x manipulace s materiálem, předměty a pomůckami, 1x chůze do schodů, 1x napadení zvířetem, 1x při výcviku.

V dalším období bude činnost zaměřena na prevenci, tj. kontroly pracovišť a dodržování zásad BOZP, školení zaměstnanců v souvislosti s přijetím nového zákoníku práce, šetření skutečných příčin pracovních úrazů, vedení zápisů a záznamů o úrazech.

9. Oblast požární ochrana (PO)

Na základě vydaných úkolů a pokynů Okresním sdružením hasičů Čech, Moravy a Slezska proběhly v době od 22. 11. 2005 do 17. 1. 2006 ve sborech dobrovolných hasičů (dále SDH) řízených smZ valné hromady, kde jednotlivé sbory hodnotily svou práci. Všechny jednání se

zúčastnil zástupce smZ, pan Josef Jakuba, který při vystoupeních poděkoval členům za odvedenou práci a činnost v roce 2006 ve prospěch města a spoluobčanů. V měsíci únoru byla provedena revize přenosných hasičských přístrojů a hydrantů v budovách MMZ. Dále se sbory dobrovolných hasičů podílely na odklizení sněhu ze střech budov v majetku města. SDH se v průběhu celého roku podílely na celostátním přezkoušení sirén pro vyzumívání obyvatelstva. U členů zásahových jednotek byly prováděny zdravotní prohlídky. V dubnu proběhla porada s veliteli SDHO, kde se hodnotily úkoly a byly stanoveny úkoly na další období. Dále se upřesnily požadavky na materiální a technické zabezpečení jednotlivých SDHO. Kontrola připravenosti sborů a techniky byla provedena 10. června v rámci sedmého ročníku pohárové soutěže o putovní pohár primátora města Zlína pro sbory řízené smZ. V květnu proběhly oslavy 70 let založení Sboru dobrovolných hasičů Mladcová a v měsíci srpnu 70 let založení Sboru dobrovolných hasičů Velíková, kterých se zúčastnili i zástupci vedení města Zlína. V měsíci červenci byla převedena oblast požární ochrany z Odboru vnitřní správy do oddělení krizového řízení a obrany. V září ve dvou termínech proběhlo dvoudenní školení řidičů pro vozidla s právem v přednosti v jízdě a bylo proškoleno celkem 60 osob. V listopadu byla provedena inventarizace majetku ve všech sborech dobrovolných hasičů řízených statutárním městem Zlínem. Každé pracovní pondělí probíhá nácvik radiového spojení se SDH ve vlastní radiové síti.

Materiální a technické zabezpečení:

V roce 2006 byla provedena oprava vodovodní přípojky na hasičské zbrojnici v Malenovicích. Na hasičské zbrojnici v Prštném byla provedena výměna oken ve velkém sále. V Želechovicích a Želechovických Pasekách byla provedena také výměna oken. V hasičské zbrojnici ve Štípa byla realizována oprava vnitřních a venkovních omítek, položení drenáže a okapového chodníku. Byla nakoupena nová stříkáčková technika pro Klečůvku, Velíkovou, Želechovice Paseky, Salaš, Lužkovice a Prštné, která nahradila zastaralou techniku. Dále byly nakoupeny hadice, savice a pracovní stejnokroje dle potřeb a požadavků jednotlivých sborů. U všech vozidel SDH byly provedeny kontroly STK a emisí, jak ukládá vyhláška.

Přehled zásahů SDHO v roce 2006:

SDHO	den	zásah	technika	počet členů
Mladcová	26. 1.	požár RD Mladcová	Avie	4
Louky	8. 2.	odklizení sněhu MŠ	Toyota	5
Štípa	8. 2.	odklizení sněhu MŠ	Š 1203	4
Žel. Paseky	8. 2.	odklizení sněhu MŠ	Fiat Duccato	4
Želechovice	8. 2.	odklizení sněhu Nivy	Š 101 CAS 25	6
Malenovice	8. 2.	odklizení sněhu 8. 11. ZŠ	Avie	4
Štípa	9. 2.	odklizení sněhu MŠ	Š 1203	3
Žel. Paseky	9. 2.	odklizení sněhu 17. 18. ZŠ	Fiat Duccato	2
Prštné	9. 2.	odklizení sněhu 17. 18. ZŠ	Avie	3
Jaroslavice	9. 2.	odklizení sněhu 11. ZŠ	Nissan Patrol	4
Malenovice	9. 2.	odklizení sněhu 11. ZŠ	Avie	5
Louky	9. 2.	odklizení sněhu 1. ZŠ	Toyota	5
Lhotka	9. 2.	odklizení sněhu 7. ZŠ	Nissan Atleon	7
Velíková	9. 2.	odklizení sněhu 7. ZŠ	Avie	2

Lhotka	10. 2.	odklízení sněhu 1. ZŠ	Nissan Atleon	7
Louky	10. 2.	odklízení sněhu 1. ZŠ	Toyota	5
Velíková	10. 2.	odklízení sněhu 1. ZŠ	Avie	2
Prštné	10. 2.	odklízení sněhu 17. 18. ZŠ	Avie	4
Jaroslavice	10. 2.	odklízení sněhu 17. 18. ZŠ	Nissan Patrol	3
Žel. Paseky	10. 2.	odklízení sněhu 17. 18. ZŠ	Fiat Ducato	5
Lhotka	13. 2.	odklízení sněhu Novesta	Nissan Atleon	1
Louky	13. 2.	odklízení sněhu Novesta	Toyota	4
Žel. Paseky	13. 2.	odklízení sněhu Novesta	Fiat Ducato	4
Prštné	15. 2.	odklízení sněhu 4. 5. ZŠ	Avie	4
Louky	15. 2.	odklízení sněhu 4. 5. ZŠ	Toyota	5
Mladcová	16. 2.	odklízení sněhu MŠ	Avie	5
Lhotka	18. 2.	odklízení sněhu 3. ZŠ	Nissan Atleon	5
Lhotka	28. 3.	čerpání vody ve Lhotce	Nissan Atleon	3
Louky	29. 3.	čerpání vody ze hřiště	Toyota	3
Lhotka	31. 3.	čerpání vody Fatra	Nissan Atleon	4
Mladcová	31. 3.	čerpání vody Fatra	Avie	6
Louky	16. 6.	požár vozidla Favorit	Toyota	3
Malenovice	27. 6.	požár výroby lepidel	Avie	5
Kostelec	19. 7.	požár porostu na Kudlově	Š 706 CAS 25	6
Štípa	21. 7.	technická pomoc	Š 706 CAS 25	2
Štípa	23. 7.	požár slámy	Š 706 CAS 25	9
Želechovice	25. 7.	požár uskladněného dřeva	Š 101 CAS 25	7
Žel. Paseky	25. 7.	požár uskladněného dřeva	Fiat Ducato	6
Štípa	19. 8.	požár Záložny	Š 706 CAS 25	7
Želechovice	19. 8.	požár Záložny	Š 101 CAS 25	3
Prštné	19. 8.	požár Záložny	Š 706 CAS 25	6
Prštné	14. 9.	požár Letná pod rozhlednou	Š 706 CAS 25	4
Prštné	19. 12.	budova 84 Mitas	Š 706 CAS 25	7

Příprava zaměstnanců smZ v oblasti PO:

Technik požární ochrany v průběhu roku prováděl školení vedoucích zaměstnanců a zaměstnanců v oblasti požární ochrany podle požadavků a potřeb jednotlivých odborů.

V roce 2006 došlo k organizačním změnám, kdy pracoviště PO, CO a BOZP bylo rozděleno. Oblast požární ochrany byla od 1. 7. 2006 vyčleněna ze správy OVS.

Silné stránky

- zabezpečení akceschopnosti všech jednotek SDH
- na úseku odborné přípravy členů velmi dobrá spolupráce s HZS Zlínského kraje, územní odbor Zlín
- provádění školení zaměstnanců a vedoucích zaměstnanců smZ
- pravidelné provádění školení řidičů SDHO
- funkční a akceschopná radiová síť
- organizace soutěže o putovní pohár primátora města Zlína
- finanční podpora mládežnických kolektivů z rozpočtu města
- rozvíjení práce kolektivů mladých hasičů ve sborech

Slabé stránky

- stáří vozidlového parku

Rozvojový plán PO

- obměna zásahových vozidel pro SDHO
- příprava a realizace 8. ročníku soutěže o putovní pohár primátorky města Zlína
- školení řidičů vozidel SDHO
- příprava výstavby nových hasičských zbrojnic na Klečůvce, ve Velíkové a v Želechovicích
- další doplňování kalových čerpadel do SDH

Odbor správy majetku

Ing. Ladislav Jemelka, vedoucí odboru

1. NÁPLŇ ČINNOSTI

V oblasti samostatné působnosti města zajišťuje odbor správy majetku úkoly v oblasti při nakládání s majetkem ve vlastnictví města.

Činnost odboru správy majetku je zaměřena především na majetkoprávní úkony spočívající v řešení:

- prodeje bytů, domů a nebytových prostor
- nájemních vztahů k městským bytům
- nájemních vztahů nebytových prostor a pozemků
- prodeje, směny a výkupy nemovitostí (objekty, pozemky)
- evidence a inventarizace veškerého majetku města

Odbor správy majetku (OSM) byl v roce 2006 organizačně členěn na tři oddělení.

Oddělení evidence a inventarizace majetku

- zajišťuje komplexní evidenci veškerého dlouhodobého nehmotného a hmotného majetku města, včetně evidence podrozvahové a operativní
- zabezpečuje, provádí a koordinuje periodické inventarizace veškerého dlouhodobého majetku a závazků a materiálových zásob
- zabezpečuje a zpracovává podklady pro činnost účelových komisí MMZ včetně zaúčtování změn

Oddělení komerční a správy pozemků

- zajišťuje vstupní informace k předkládaným žádostem při nakládání s nemovitým majetkem města
- koordinuje technický servis pro majetkovou komisi Rady města Zlína
- předkládá stanoviska komise a zpracovává podklady k projednání v orgánech města Zlína (rada, zastupitelstvo)
- připravuje podklady k uzavření smluvních vztahů

Oddělení bytové

- komplexně zabezpečuje rozsáhlou informační činnost v otázkách privatizace bytového fondu, která se řídí zásadami schválenými Zastupitelstvem města Zlína
- zajišťuje prodej bytových jednotek, baťovských domků po bytových jednotkách, dvojdomků, nebytových prostor a garáží, včetně zastavěných pozemků, z majetku statutárního města Zlína do osobního vlastnictví fyzických nebo právnických osob za podmínek stanovených zákonem č. 40/1964 Sb. občanský zákoník a zákonem č. 72/1994 Sb. o vlastnictví bytů, vše ve znění pozdějších právních předpisů a dle pravidel schválených ZMZ
- zpracovává dle stanovisek komise bytového hospodářství RMZ návrhy na přidělení uvolněných garáží a přechody nájmu garáží podle pravidel a návrhy předkládá k projednání v orgánech města Zlína
- zajišťuje přímý prodej bytových jednotek na základě Pravidel pro prodej bytů, domů a nebytových prostor v bytových domech v majetku statutárního města Zlína a Dodatku č. 1 k Pravidlům pro prodej bytů a domů a nebytových prostor v bytových domech v majetku statutárního města Zlína
- připravuje "Dohody o složení jistoty" v případě přímých prodejů a nájemních smluv na garáže a garážová stání
- připravuje smlouvy na poskytnutí dotací dle schváleného seznamu v orgánech města Zlína
- zajišťuje veškerou agendu s přidělováním, přechodem a výměnou nájemních bytů

- přidělování bytů v domech s pečovatelskou službou a v bytech zvláštního určení v majetku statutárního města Zlína
- poskytování bydlení žadatelům z dětských domovů v domě Kamenná 3848 ve Zlíně, poskytování bydlení pro mladé rodiny ve startovacích bytech a přidělování městských ubytoven v majetku statutárního města Zlína
- zpracovává podklady k projednání v orgánech města Zlína (komise bytového hospodářství, RMZ, ZMZ)
- připravuje podklady k uzavření smluvních vztahů a řešení zadlužených bytů

2. HODNOCENÍ ČINNOSTI

2.1. Oddělení evidence a inventarizace

Na základě zákona č. 563/91 Sb. o účetnictví, ve znění pozdějších předpisů, zákona č. 586/92 Sb., o dani z příjmů, vyhlášky č. 505/2002 Sb., kterou se provádějí některá ustanovení zákona č. 563/1991 Sb., o účetnictví, ve znění pozdějších předpisů pro účetní jednotky, které jsou územními samosprávnými celky, příspěvkovými organizacemi a podle směrnic pro nakládání s majetkem, účtování a počítačové zpracování dlouhodobého majetku, oddělení evidence a inventarizace zabezpečovalo v průběhu roku 2006 následující evidenční, statistické a inventarizační činnosti účetní jednotky:

- součástí zprávy je přehled dlouhodobého majetku statutárního města Zlína k 31. 12. 2006 viz příloha č. 1, 2, 3, 4.
- účtování a zařazování dlouhodobého nehmotného a hmotného majetku do centrální počítačové evidence v členění dle organizační struktury MMZ a příslušných účtů, z prvotních dokladů odborů a oddělení,
- účtování o změnách v evidenci za účetní období (přirůstky a úbytky) na základě kupních, směnných a darovacích smluv, dle předkládaných návrhů na vklad nemovitosti do KN příslušným odpovědným odborem,
- účtování a zařazování dlouhodobého majetku převodem mezi účty (zařazování z účtu 042/00, 042/10, 042/30 dlouhodobý majetek a investiční akce),
- účtování o změnách v účetní evidenci pozemků (přirůstky, úbytky, změny) v rámci výstavby investic, průběžně předkládaných podkladů odpovědnými odbory ke zpracování, v pořizovací ceně, vč. nákladů souvisejících s pořízením,
- zařazování nemovitostí, předkládaných odpovědným odborem, zajišťujícím návrh na záznam vlastnického práva do katastru nemovitostí v souladu s ustanovením zákona 172/1991 Sb., v platném znění, o přechodu některých věcí z majetku ČR do vlastnictví SMZ (bezúplatné nabytí nemovitosti) a jejich oceňování,
- účtování o vyřazení majetku na základě projednaných likvidačních a škodních protokolů
- účtování o změnách na základě smluv o dlouhodobém pronájmu a smluv o výpůjčce
- zpracovávání přehledů dlouhodobého majetku vyřazeného likvidací, přehledy o prodeji movitých věcí z likvidace v členění dle odborů a samostatných oddělení MMZ, zaúčtování projednaných škodních případů,
- účtování a přehledy vyřazení dlouhodobého majetku,

- příprava a provedení řádných periodických inventarizací stavu majetku a závazků, vykazovaných v účetnictví příslušných syntetických a analytických účtů statutárního města Zlína,
- příprava a provedení periodických inventarizací majetku svěřeného v příspěvkových organizacích města Zlína (ZOO Lešná Zlín, Městské divadlo Zlín a o.p.s. Filharmonie B. Martinů Zlín), vedených v podrozvahové evidenci města Zlína - účet 971,
- příprava a provedení periodické inventarizace v příspěvkových školských organizacích, vedených v podrozvahové evidenci - účet 972,
- periodická inventarizace majetku pronajatého v TS Zlín, s.r.o - dlouhodobý pronájem,
- periodická inventarizace majetku pronajatého v Pohřeb-

- nictví Zlín, s.r.o, Steza Zlín, s.r.o, a majetku ve výpůjčce,
- inventarizační zápisy a přehledy inventarizačních rozdílů a způsob vypořádání a účtování inventarizačních rozdílů
- zpracovávání přehledů dlouhodobého majetku z uzavřených smluv o nájmu, řešených smlouvou o nájmu a provozování, navržených pro vklad do společností (do VaKu Zlín, a.s., TS Zlín, s.r.o, Pohřebnictví Zlín, s.r.o. aj.)
- pokračování v řešení přechodu některých věcí z vlastnictví ČR na obec Zlín do příspěvkových organizací města Zlína, řešení přechodu majetku smlouvou o postoupení majetkových práv,
- pokračování v řešení přechodu některých věcí z vlastnictví ČR dle zák. č. 172/1991 Sb., na základě předložených návrhů na záznam vlastnického práva,

DLOUHODOBÝ MAJETEK STATUTÁRNÍHO MĚSTA ZLÍNA (příloha č. 1)

Periodická a dokladová inventarizace na účetní stavy k 31. 12. 2006 (rekapitulace za účty)

Účet		Pořizovací hodnota v Kč
Dlouhodobý nehmotný majetek		
012/10	DNM	1 371 625,00
013/00	DNM	33 402 136,25
018/00	DDNM	2 815 197,00
019/10	Ostatní DNM	15 996 478,30
		53 585 436,55
Dlouhodobý hmotný majetek		
021/10	Budovy	1 778 780 362,48
021/20	Stavby	1 984 256 405,87
022/00	Samostatné věci movité a soub.	178 589 023,39
031/00	Pozemky	3 850 841 251,00
032/00	Umělecká díla a předměty	11 280 741,50
		7 803 747 784,24
Drobný dlouhodobý hmotný majetek		
028/00	DDHM	97 316 723,06
		97 316 723,06
DLOUHODOBÝ MAJETEK CELKEM		7 954 649 943,85
Počet evidovaných položek		43 181
Počet aktivních středisek		146

REKAPITULACE DLOUHODOBÉHO MAJETKU (příloha č. 2)

hmotného a nehmotného - periodická a dokladová inventarizace na účetní stavy k 31. 12. 2006 (v PC)

Členění dle odborů a oddělení	DM, DDM
10 Odbor kanceláře primátora	17 957 654,06
11 Oddělení cest.ruchu, vnitřních a vnějších vztahů	9 288 162,30
12 Oddělení personální a vzdělávání	1 651 839,10
13 Odbor stavební a územního plánování	16 199 808,20
14 Odbor dopravy a silničního hospodářství	1 175 625 416,30
151 Útvar hlavního architekta	4 395 605,00
152 Oddělení koncepcí	488 434,10
154 Oddělení informačních systémů	40 600 040,05
157 Oddělení hlavního energetika	1 871 047,90
16 Odbor správy majetku	1 678 801 852,50
17 Odbor životního prostředí a zemědělství	146 960 859,77
18 Odbor městské zeleně	125 027 685,26
19 Odbor vnitřní správy	199 922 959,86

20	Odbor školství, zdravotnictví, mládeže a TV	458 214 559,92
21	Odbor občansko-správní	4 903 852,49
22	Odbor živnostenský	4 119 149,50
23	Odbor právní	1 177 536,60
24	Odbor kontroly a vnitřního auditu	412 187,70
25	Odbor sociálních věcí	9 929 401,60
26	Městská policie	48 291 569,38
28	Odbor kultury	108 747 939,00
30	Odbor ekonomický	3 655 530,90
33	Oddělení krizového řízení a obrany	36 621 787,30
34	Odbor realizace investičních akcí	8 943 814,06
	Pozemky	3 850 841 251,00
Celkem za DM, DDM		7 954 649 943,85

PODROZVAHOVÝ ÚČET - 971/00 STATUTÁRNÍHO MĚSTA ZLÍNA (příloha č. 3)

Periodická a dokladová inventarizace na účetní stavy k 31. 12. 2006 (rekapitulace za účty)

Účet	Pořizovací hodnota v Kč
Dlouhodobý nehmotný majetek	
012/00 DNM	
013/00 DNM	403 186,00
018/00 DDNM	734 457,00
019/00 Ostatní DNM	
	1 137 643,00
Dlouhodobý hmotný majetek	
021/10 Budovy	166 863 476,00
021/20 Stavby	67 638 600,00
022/00 Samostatné věci movité a soub.	42 862 849,00
031/00 Pozemky	
032/00 Umělecká díla a předměty	242 640,00
	277 607 565,00
Drobný dlouhodobý hmotný majetek	
028/00 DDHM	20 411 956,17
029/00 Ostatní DHM	8 011 786,00
	28 423 742,17
DLOUHODOBÝ MAJETEK CELKEM	307 168 950,17
Počet evidovaných položek	41

PODROZVAHOVÝ ÚČET - 972/00 STATUTÁRNÍHO MĚSTA ZLÍNA (příloha č. 4)

Periodická a dokladová inventarizace na účetní stavy k 31. 12. 2006 (rekapitulace za účty)

Účet	Pořizovací hodnota v Kč
Dlouhodobý nehmotný majetek	
012/00 DNM	
013/00 DNM	291 500,00
018/00 DDNM	4 764 876,19
019/10 Ostatní DNM	66 636,44
	5 123 012,63
Dlouhodobý hmotný majetek	
021/10 Budovy	677 241 670,81
021/20 Stavby	90 210 771,00
022/00 Samostatné věci movité a soubory	36 736 663,20
031/00 Pozemky	
032/00 Umělecká díla a předměty	
	804 189 105,01

Drobný dlouhodobý hmotný majetek

028/00	DDHM	131 108 613,74
		131 108 613,74

DLOUHODOBÝ MAJETEK CELKEM**940 420 731,38****Počet evidovaných položek****363****2.2. Oddělení komerční a správy pozemků**

Oddělení zajišťovalo v průběhu roku stálou agendu, komplexní správu rozsáhlých a různorodých majetkových souborů, právně a věcně složitých forem jeho nabývání, pronájmu, podnájmu, nájmu a výpůjčky nebytových prostor, prodeje a jiné formy dispozice, jako např. darovací smlouvy, směnné smlouvy, o uzavření budoucí kupní smlouvy, smlouvy o zřízení věcného břemene, smlouvy o předkupním právu, o zániku věcného břemene nebo předkupního práva, řízení o vkladu práva, návrhy na záznam, zpětvzetí podání a mnoho dalších, v souladu s usneseními Rady města Zlína a Zastupitelstva města Zlína a následnou jejich evidencí na odboru správy majetku.

Výkon agendy je prováděn na základě příslušných zákonů a ostatních obecně závazných předpisů, usneseními vlády a směnicemi ústředních orgánů státní správy.

S účinností zákona č. 128/2000 Sb., o obcích, zabezpečuje pracoviště příslušné úkoly spojené s přijímáním žádostí, jejich dalším postupem až ke konečnému vypracování a uzavření smlouvy s příslušnou doložkou, která je zákonným podkladem platnosti každé smlouvy. Zákon přinesl celou řadu povinností a dalších pracovních úkonů pro pracovníky tohoto oddělení a pro zabezpečení celé agendy. V návaznosti na zákon o obcích a změn organizační struktury Magistrátu města Zlína jsou vymáhány pohledávky z nájemného u smluvních vztahů uzavřených OSM.

Pro celkovou náročnost agendy nelze hodnotit oddělení jen z hlediska počtu vyhotovených a uzavřených smluv. I z tohoto pohledu je však evidentní nárůst práce za

poslední období a to především u prodejů spoluvlastnických podílů z pozemků k bytovým jednotkám ve vlastnictví fyzických osob, nájemních smluv a smluv o zřízení věcného břemene u inženýrských sítí a smluv o různých výpůjčkách pozemků.

Pracovníci poskytují občanům také informace jako orgán povinného subjektu v souladu se zákonem č. 106/1999 Sb., o svobodném přístupu k informacím, ve věci poskytování informací o činnosti statutárního města Zlína a Magistrátu města Zlína. Především poskytování prvotních informací o postupu vyřizování, předávání formulářů, pomoc při vyplňování žádostí, informace o zajištění listinných dokladů a podobně. Informace a schopnost porady občanům je poskytována i v oblastech, které se netýkají přímo působnosti odboru. Běžná je i zastupitelnost pracovníků v době čerpání dovolených a nemoci.

Cílem výkonu agendy samosprávy je vykonávat práce při dodržování zákonnosti, vstřícným a vlídným přístupem při vyřizování samotnými občany nebo fyzickými a právníckými osobami.

Na základě jednotlivých usnesení byli žadatelé vyzýváni k osobnímu jednání k přípravě a následnému uzavření smluvního vztahu. Podkladem k předložení návrhu příslušné smlouvy je vždy zajištění aktuálních listinných dokladů - výpisů z katastru nemovitostí, nabyvacích titulů, které jsou kompletovány do spisového materiálu případu a zpracovány v předloženém návrhu smlouvy. Jedná se především o smluvní vztahy, jejichž rozsah je uveden v příloze č. 5.

Přehled uzavřených smluvních vztahů v roce 2006 (příloha č. 5) (pozemky)

Druh smlouvy	Počet smluv
kupní smlouvy – bytové jednotky, dvojdomky a jednodomky	
kupní smlouvy – garáže a garážové jednotky	
kupní smlouvy – nebytové prostory	
kupní smlouvy – pozemky	118
darovací smlouvy	1
nájemní smlouvy na byty a dodatky k nájemním smlouvám	
směnné smlouvy	4
nájemní smlouvy – pozemky	269
nájemní smlouvy – nebytové prostory	26
nájemní smlouvy – inženýrské sítě	165
smlouvy o výpůjčce – pozemky	129
smlouvy o výpůjčce – objekty	5
smlouvy o bezúplatném převodu – pozemky	
smlouvy na zrušení předkupního práva na b.j.	
smlouvy o zrušení předkupního práva na pozemku	1
dohody o složení jistoty na byty, garáže a garážová stání	
smlouvy budoucí na odkoupení b.j.	
smlouvy o uzavření budoucí kupní smlouvy	37
smlouvy o uzavření budoucí smlouvy – věcná břemena	45

věcná břemena ke vkladu na KÚ	33
dohody – jakékoliv	103
uzavřené dodatky ke smlouvám	99
výpověď, odstoupení od smlouvy	5
Celkem	1033

Největší rozsah práce, včetně jednání se smluvními stranami, byl zaznamenán u uzavírání těchto smluv a záležitostí:

- prodej spoluvlastnického podílu z pozemku k příslušné bytové jednotce u realizované bytové výstavby
- smlouvy o zřízení věcného břemene a nájemní smlouvy
 - inženýrské sítě v souvislosti s novou výstavbou
- řešení smluvních vztahů v souvislosti s polyfunkčními a bytovými domy pod II. segmentem Jižní Svahy se společností s r. o. DI INVEST (prodej zastavěných pozemků po kolaudaci jednotlivých bytových domů)
- řešení smluvních vztahů s a. s. MANAG v souvislosti s bydlením v centrálním parku Jižní Svahy v návaznosti na novou výstavbu bytových jednotek – 2. etapa
- jednání a uzavírání smluvních vztahů s Univerzitou Tomáše Bati ve Zlíně pro další výstavbu
- uzavření smluvních vztahů s a. s. POSPÍŠIL na restauraci Na vyhlídce na Jižních Svazích – prodej zastavěných pozemků
- dokončení výstavby a uzavření smluvních vztahů s a. s. Zlínstav na polyfunkční dům na ul. Bartošova – prodej zastavěných pozemků
- uzavření smluvních vztahů pro výstavbu na nám. Míru ve Zlíně se společností a. s. REIN Holding Zlín a SQUARE TRANSACTION a. s.
- nájemní a budoucí kupní smlouvy k pozemkům a přístavbám k půldomkům v lokalitách Podvesná, Zálešná, Letná
- změny a podnájmy u smluvních vztahů na základě rozhodnutí Rady města Zlína
- změny právního subjektu u uzavřených věcných břemen a nájemního vztahu
- uzavření nových nájemních vztahů na pozemky k zahrádkářským a zemědělským účelům
- prodej nemovitostí (objektu a pozemků), které město nevyužívá ke své činnosti (zbytný majetek)
- uzavření výpůjček ke zřízení příjezdů a vjezdů v souvislosti s novou výstavbou
- vzdání se práva na přednostní bezúplatný převod pozemků z vlastnictví ČR-PF do vlastnictví SMZ ve prospěch restituentů
- uzavření výpůjček ke zřízení příjezdů a vjezdů v souvislosti s novou výstavbou
- bezúplatné převody pozemků ve vlastnictví ČR-PF ČR do vlastnictví statutárního města Zlína určené schváleným územním plánem nebo rozhodnutím o umístění stavby k zastavění stavbami ve veřejném zájmu nebo stavbami pro bydlení, tj. převážně účelové a místní komunikace, cyklostezky a výstavba RD, a k realizaci zeleně dle splněných podmínek zákona č. 95/1999 Sb., ve znění pozdějších předpisů
- zpracování a podání návrhů na provedení záznamů o převezech pozemků dle zákona č. 172/1991 Sb., ve znění zák. č. 114/2000 Sb., které jsou historickým majetkem obce a nejsou zapsány na listu vlastnictví statutárního města Zlína

- zpracování stanovisek a převody majetku dle ust. § 4 zákona č. 172/1991 Sb. k pozemkům v trvalém užívání organizací zřizovaných statutárním městem Zlínem
- součinnost s Finančním úřadem ve Zlíně v daňových řízeních – zjišťování cen pozemků v cenové mapě města Zlína pro stanovení daně z převodů pozemků
- řešení sousedských sporů na užívání pozemků u baťovských domků ve spolupráci s Komisí veřejného pořádku Rady města Zlína.

Sporné věci týkající se řešení nájmu objektů a pozemků a další právní věci jsou předmětem soudních jednání a řízení u soudů všech stupňů.

2.3. Oddělení bytové

Rada města Zlína dne 10. 10. 2005, usnesením číslo 742/3MR/2005 schválila zřízení oddělení bytového v Odboru správy majetku a zrušila prodej bytů v oddělení komerčním a správy pozemků v Odboru správy majetku. Prodeje bytů v rámci zabezpečování agendy spojené s pohybem městského majetku průběžně plní předpokládaný rozsah prodeje bytových jednotek v návaznosti na schválená usnesení Rady a Zastupitelstva města Zlína. Oddělení bytové uzavřelo kupní smlouvy na prodej bytových jednotek, domků, dvojdomků, garáží a nebytových prostor včetně pozemků, nájemní smlouvy na byty, včetně dodatků k nájemním smlouvám, dohody o složení jistot a smlouvy budoucí na bytové jednotky a garáže o celkovém počtu uvedeném v příloze č. 6.

Na základě studie úseku I/49 a R 49 bylo určeno 20 domů (tj. 34 bytů) v lokalitě Zálešná a Podvesná k demolici, proto se již v roce 2004 započalo s přidělováním náhradních bytů lidem z této oblasti. V roce 2006 již z celkového počtu zůstaly nedořešeny 4 bytové jednotky. V roce 2006 byly zbourány na základě rozhodnutí o odstranění stavby 3 domy na Podvesné, tj. 6 bytových jednotek, a na další 3 domy, tj. 6 bytových jednotek a jeden jednodomek, bylo vydáno rozhodnutí o odstranění stavby.

Postup a zásady prodeje bytového fondu a nebytových prostor:

- prodej bytů a domů se v roce 2006 uskutečňoval dle schválených Pravidel pro prodej bytů a domů a nebytových prostor v bytových domech v majetku statutárního města Zlína schválených Zastupitelstvem města Zlína dne 2. 9. 2004 a dle Dodatku č. 1 k Pravidlům pro prodej bytů, domů a nebytových prostor v bytových domech v majetku statutárního města Zlína ze dne 8. 9. 2005
- prodej garáží byl v roce 2006 stanoven postupem dle Pravidel pro nájem a prodej garáží v majetku statutárního města Zlína ze dne 8. 9. 2005 a Dodatku č. 1 k Pravidlům pro nájem a prodej garáží v majetku statutárního města Zlína ze dne 10. 2. 2006.

- Pravidla pro nájem uvolněných garáží v majetku statutárního města Zlína ze dne 12. 6. 2000 a Dodatek č. 1 k Pravidlům pro nakládání s nemovitým majetkem ve vlastnictví statutárního města Zlína schváleným dne 2. 9. 2004 a dle schválených Pravidel ze dne 8. 9. 2005

Postup na přidělování nájemních bytů

- poskytování bydlení v nájemních bytech se v roce 2006 řešilo dle schválených Pravidel na poskytování bydlení v nájemních bytech v majetku statutárního města Zlína ze dne 31. 10. 2005
- poskytování bydlení v domech zvláštního určení v roce 2006 bylo na základě schválených Pravidel na poskytování bydlení v domech s pečovatelskou službou a v bytech zvláštního určení v majetku statutárního města Zlína ze dne 3. 10. 2005
- bydlení pro mladé rodiny byla v roce 2006 řešena schválenými Pravidly na poskytování dočasného bydlení pro mladé rodiny ve startovacích bytech v majetku statutárního města Zlína ze dne 18. 12. 2000 ve znění dodatku ze dne 17. 12. 2001

- bydlení pro žadatele z dětských domovů v roce 2006 se řešilo dle schválených Pravidel na poskytování bydlení žadatelům z dětských domovů v domě Kamenná 3848 ve Zlíně ze dne 18. 12. 2000

V roce 2006 bylo přiděleno do nájmu 64 garáží a garážových stání.

Oddělení bytové – mimo smluv, které jsou uvedeny v příloze č. 6, zaevidovalo v roce 2006:

- 121 žádostí o městský byt
- 94 žádostí o byt zvláštního určení v domě s pečovatelskou službou

a podalo v roce 2006:

- 18 žalob na vyklizení bytu a výpovědi nájemních vztahů k městským bytům
- 30 návrhů na výkon rozhodnutí.

Přehled uzavřených smluvních vztahů v roce 2006 (příloha č. 6) (bytové jednotky)

Druh smlouvy	Počet smluv
kupní smlouvy – bytové jednotky, dvojdomky a jednodomky	122
kupní smlouvy – garáže a garážové jednotky	21
kupní smlouvy – nebytové prostory	4
kupní smlouvy – pozemky	88
darovací smlouvy	1
nájemní smlouvy na byty a dodatky k nájemním smlouvám	302
směnné smlouvy	11
nájemní smlouvy – pozemky	180
nájemní smlouvy – nebytové prostory	10
nájemní smlouvy – inženýrské sítě	254
smlouvy o výpůjčce – pozemky	147
smlouvy o výpůjčce – objekty	11
smlouvy o bezúplatném převodu – pozemky	6
smlouvy na zrušení předkupního práva na bytové jednotky	60
dohody o složení jistoty na byty, garáže a garážová stání	122
smlouvy o postoupení pohledávky	15
smlouvy budoucí na odkoupení bytových jednotek a garáží	42
smlouvy o uzavření budoucí kupní smlouvy	39
smlouvy o uzavření budoucí smlouvy – věcná břemena	22
věcná břemena ke vkladu na KÚ	28
dohody – jakékoliv	86
uzavřené dodatky ke smlouvám	52
výpověď, odstoupení od smlouvy	9
Celkem	2183

Odbor sociálních věcí

Ing. Jana Pobořilová, vedoucí odboru

1. Úvod

V roce 2006 (od 1. 1. 2006) vstoupil v účinnost zákon 500/2004 Sb., správní řád. Nahradil starou právní normu (zák. č. 71/1967 Sb., o správním řízení), která byla mnohem jednodušší. Nová úprava si klade za cíl přiblížit správní řízení řízení soudnímu, což činí na zaměstnance velké nároky. Je nutno si uvědomit, že soudní úředníci mají právní vzdělání, řeší méně případů a mají tedy širší prostor pro rozhodování. Navíc – i "starý" správní řád byl při rozhodování o dávkách sociální péče leckdy obtížně aplikovatelný, natož pak ten nový. Bylo nutno se na jeho účinnost řádně připravit, tzn. problematiku nastudovat, proškolit zaměstnance, upravit formuláře, přehodnotit postupy aj. Dále byla v průběhu roku 2006 přijata řada nových zákonných norem, které znamenaly (počínajíc většinou dnem 1. 1. 2007) revoluci (se vším, co tato přináší) v sociální oblasti. Byla přijata novela zák. č. 359/1999 Sb., o sociálně-právní ochraně dětí (účinnost od 1. 6. 2006), dále nový zákon č. 108/2006 Sb., o sociálních službách, zák. č. 110/2006 Sb., o životním a existenčním minimu, zák. č. 111/2006 Sb., o pomoci v hmotné nouzi, vyhl. č. 504/2006 Sb., kterou se provádějí některá ustanovení zákona o pomoci v hmotné nouzi, vyhl. č. 505/2006 Sb., kterou se provádějí některá ustanovení zákona o sociálních službách, a také novela zákona č. 100/1988 Sb., o sociálním zabezpečení, novela vyhlášky č. 114/1988 Sb., o působnosti orgánů ČR v sociálním zabezpečení a také vyhláška č. 182/1991 Sb., kterou se provádí zákon o sociálním zabezpečení a zákon o působnosti ČR v sociálním zabezpečení. Všechny tyto uvedené normy byly účinné ke dni 1. 1. 2007. Samozřejmě, že v té souvislosti byla novelizována řada dalších norem, které se sociální oblastí nějakým způsobem souvisejí. Je proto nasnadě, že bylo třeba se na chystané změny řádně připravit, což především znamenalo nastudovat všechny nové zákonné normy, povýšit počet zaměstnanců odboru (agenda nového příspěvku na péči) a vytvořit jim potřebné zázemí, jakož i naučit se ovládat nový PC program, který byl (přestože nekvalitní a nepřipravený) povinně zaveden. Zvláště druhá polovina roku 2006 byla proto pro zaměstnance odboru velmi náročná. Bylo rovněž potřeba o nových změnách intenzivně informovat prostřednictvím médií a přednášek občany a neustále připomínkovat závažné

nedostatky v uvedených zákonech a v povinném programovém vybavení. To vše k běžné každodenní činnosti. Dále byly intenzivně naplňovány projekty "Výchovné působení v rodinách II" a "Plánování sociálních služeb metodou komunitního plánování", na které se podařilo získat peníze ze Společného regionálního operačního programu (SROP), Opatření 3. 2 – Podpora sociální integrace v regionech.

2. Přehled činnosti odboru

2. 1. Státní správa

2. 1. 1. Dávky sociální péče

Ve věci dávek sociální péče vykonával odbor sociálních věcí Magistrátu města Zlína (OSV MMZ) přenesenou působnost pro město Zlín a dalších 28 obcí. V jeho správním obvodu žilo k 1. 1. 2006 (dle údajů odboru občansko-správního Magistrátu města Zlína) 100 358 obyvatel. Z toho bylo 52 026 žen (51,8 %) a 48 332 mužů (48,2 %). K 31. 12. 2006 zde žilo 100 863 obyvatel. Z toho bylo 52 172 žen (51,7 %) a 48 691 mužů (48,3 %). Průměrná míra nezaměstnanosti v roce 2006 ve správním obvodu činila - dle údajů Úřadu práce ve Zlíně - 6,2 % (Zlín 6,1 %, okres Zlín 7,1 %, Zlínský kraj 8,3 %, ČR 8,1 %). V roce 2006 bylo klientům na dávkách sociální péče vyplaceno Kč 109 350 558,-. Srovnání s předchozími třemi lety zachycuje graf č. 1. V tabulce č. 1 jsou uvedeny objemy finančních prostředků tak, jak byly vyplaceny na konkrétních dávkách sociální péče v roce 2006.

Graf č. 1: Objemy finančních prostředků vyplacených na dávkách sociální péče v letech 2003 - 2006 (v tis. Kč)

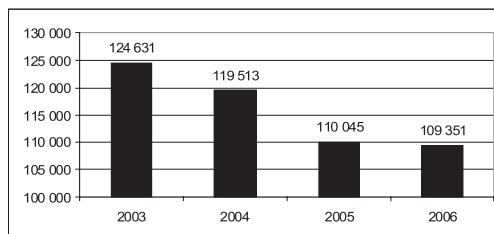

Tab. č. 1: Objemy finančních prostředků vyplacených na konkrétních dávkách sociální péče v roce 2006 (v Kč)

Životní minimum rodiny	14 220 934
Životní minimum senioři a občané se zdravotním postižením	1 579 527
Životní minimum nezaměstnaní (bez nezaopatřených dětí)	33 063 742
Jednorázové peněžité a věcné dávky rodičům nezaopatřených dětí, těhotným ženám a nezaopatřeným dětem	2 757 058
Jednorázové peněžité a věcné dávky pro občany se zdravotním postižením a seniory	584 187
Jednorázové peněžité a věcné dávky- mimořádně obtížné poměry – nezaměstnaní bez nezaopatřených dětí	620 403
Příspěvek na výživu dítěte	1 188 763
Příspěvek na provoz telefonní účastnické stanice	634 300
Příspěvek o blízkou a jinou osobu - dospělí	22 078 112
Příspěvek o blízkou a jinou osobu - děti	10 551 833
Příspěvek na individuální dopravu	338 992
Příspěvek na zřízení a změnu připojení telefonní účastnické stanice	700

Příspěvek na zvýšené životní náklady	2 578 540
Příspěvek na úhradu za užívání bezbariérového bytu a garáže	104 400
Příspěvek na krmivo pro vodícího psa	19 200
Jednorázové příspěvky na opatření zvláštních pomůcek	2 489 925
Příspěvek na úpravu bytu	554 786
Příspěvky na zakoupení, celkovou opravu a zvláštní úpravu motorového vozidla	3 146 621
Příspěvek na provoz motorového vozidla	12 662 485
Jednorázové dávky občanům společensky nepřízpůsobeným	21 550
Jednorázová peněžitá dávka - mimořádně obtížné poměry - živelní pohroma, požár	150 000
Příspěvek na pořízení základního vybavení dítěte	4 500
Celkem	109 350 558

Jako v předchozích letech byl i v roce 2006 dávkovými zaměstnanci zaznamenán další nárůst agresivního jednání části klientely. Narůstal rovněž počet složitých případů. Metodické vedení nebylo dostatečně kvalitní.

2. 1. 2. Související agenda

Zaměstnanci odboru sociálních věcí v roce 2006 vydali v souvislosti s rozhodováním o dávkách sociální péče (DSP), popř. v dalších záležitostech, celkem 16 404 rozhodnutí a usnesení (oddělení dávkové - rodin s nezaopatřenými dětmi 3 745, oddělení dávkové - nezaměstnaných 5 594 a oddělení dávkové - seniorů a občanů se zdravotním postižením 7 065). Na jednoho dávkového zaměstnance připadlo průměrně 631 rozhodnutí a usnesení (oddělení dávkové - rodin s nezaopatřenými dětmi 468 na zaměstnance, oddělení dávkové - nezaměstnaných 559 na zaměstnance a oddělení dávkové - seniorů a občanů se zdravotním postižením 883 na zaměstnance). Graf č. 2 znázorňuje počet rozhodnutí vydaných odborem sociálních věcí v letech 2003 - 2006.

Graf č. 2: Počet vydaných rozhodnutí (DSP) v letech 2003 - 2006

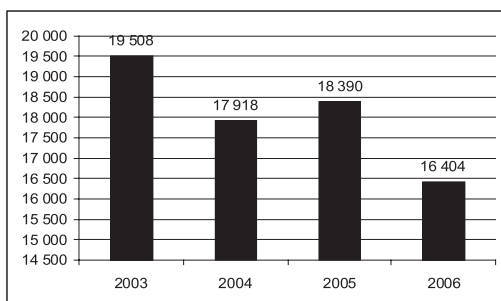

Nezbytnou součástí dávkové agendy jsou sociální šetření v domácnostech žadatelů. Zaměstnanci jich v roce 2006 vykonali 2 325 (z toho na oddělení dávkovém - rodin s nezaopatřenými dětmi 562, průměr 70/zaměstnance, na oddělení dávkovém - nezaměstnaných 1 358, průměr 136/zaměstnance a na oddělení dávkovém - seniorů a zdravotně postižených 405, průměr 51/zaměstnance). Další sociální šetření a jiné pochůzky v zájmu klientů prováděly (mimo jiné i v souvislosti s poskytováním dávek sociální péče a nové dávky - příspěvku na péči) zaměstnankyně z projektu "Výchovné působení v rodinách II" a na veřejně-prospěšných pracích (1 zaměstnankyně na oddělení dávkovém - nezaměstnaných - 277 šetření a 2 zaměstnankyně na oddělení dávkovém - seniorů a občanů se zdravotním postižením 648, tato šetření nejsou v grafu uvedena). Počet sociálních šetření v posledním roce klesl především v důsledku mnohem složitějšího správního řízení, které již časově zaměstnancům neumožňuje trávit v terénu tolik času jako dříve.

Částečně je tento stav kompenzován návštěvami terénních sociálních pracovníků, které klientům pomáhají řešit jejich situaci, pomáhají jim řešit i záležitosti spojené s dávkami a podávají jim základní sociální poradenství. Graf č. 3 zachycuje počet sociálních šetření (DSP) v letech 2003 - 2006.

Graf č. 3: Počet sociálních šetření (DSP) v letech 2003 - 2006

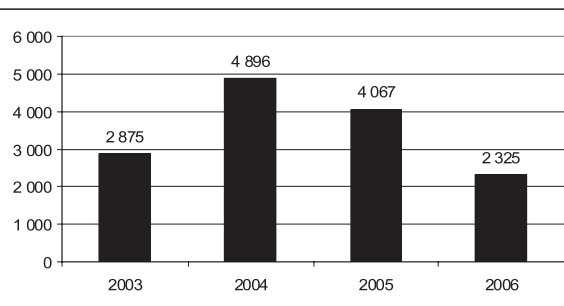

2. 1. 3. Sociální kuratela

Odbor sociálních věcí vykonává i tzv. sociální kuratelu. Ta se týká občanů společensky nepřízpůsobených, tj. především občanů propuštěných z výkonu trestu odnětí svobody a občanů, proti nimž je vedeno trestní řízení. Týká se samozřejmě i mladých dospělých, propuštěných po dosažení zletilosti ze školských zařízení pro výkon ústavní a ochranné výchovy. V evidenci sociální kurately bylo k 31. 12. 2006 vedeno 492 občanů, z toho ve výkonu vazby a výkonu trestu odnětí svobody bylo 164 občanů. Pracováno bylo se 66 občany (návštěvy ve věznicích, pomoc po propuštění z výkonu trestu, např. vyřízení dokladů, zajištění bydlení, výplata jednorázové dávky sociální péče atd.).

2. 1. 4. Nové agendy

V souvislosti s účinností nových zákonů č. 108/2006 Sb., o sociálních službách, č. 110/2006 Sb., o životním a existenčním minimu, č. 111/2006 o pomoci v hmotné nouzi bylo třeba se připravit na nové agendy. Velká část dávek sociální péče byla k 31. 12. 2006 zrušena (zůstaly jen některé dávky a výhody pro občany se zdravotním postižením) a zavedeny (od 1. 1. 2007) byly nové dávky (dávky pomoci v hmotné nouzi a příspěvek na péči). Bylo nutné připravit se organizačně. Především zcela zreorganizovat oddělení dávkové - seniorů a občanů se

zdravotním postižením. Oddělení bylo rozděleno na dva úseky - úsek dávek sociální péče pro občany se zdravotním postižením a úsek příspěvku na péči. Bylo nutné vyhlásit výběrové řízení a přijmout nové zaměstnance (5 lidí, ty bylo nutno zaučít). Dále bylo nutné zajistit vybavení odboru novou technikou, vybavit dvě kanceláře nábytkem, nastudovat nové zákony a permanentně připomínkovat nejkřiklavější nedostatky (ty byly řešeny výklady - často nekvalitními - některé připomínky budou řešeny v připravovaných novelách), seznámit se s novým - povinným, bohužel ale nekvalitním - PC programem, upravit některé formuláře, zajistit odpovídající průkazy v nových agendách pro účely sociálních šetření, vytvořit nové popisy pracovních činností aj. V souvislosti s přechodem dávky "zvýšení důchodu pro bezmocnost" na "příspěvek na péči" jsme již v prosinci 2006 navštívili domovy důchodců a podobná zařízení ve Zlíně a v jeho blízkém okolí, kde jsme informovali o nové dávce personál a s klienty především vyřizovali potřebné náležitosti. Z tímto účelem vykonaly nové zaměstnankyně - spolu s zaměstnankyní z projektu Výchovné působení v rodinách II a s terénní zaměstnankyní na veřejně prospěšných pracích - celkem 480 sociálních šetření. Bylo rovněž nutno zahájit řízení a rozhodnutími odejmout dávky sociální péče, které byly k 31. 12. 2006 zrušeny.

2. 1. 5. Sociálně-právní agenda

K 1. 6. 2006 vstoupila v účinnost novela zákona č. 359/1999 Sb., o sociálně-právní ochraně dětí, která znamenala pro zaměstnance sociálně-právní ochrany dětí další nárůst povinností. Velmi narostla např. povinnost navštěvovat děti v zařízeních pro výkon ústavní a ochranné výchovy minimálně jednou za čtvrt roku (oproti původní úpravě minimálně jednou za půl roku) a dále minimálně jednou za čtvrt roku navštěvovat rodiče dětí, jejichž děti jsou umístěny v uvedených zařízeních (předtím neupraveno). Smyslem této úpravy je snaha o sanaci rodiny a o umožnění návratu dítěte zpět, do svého přirozeného prostředí. V roce 2006 se odboru sociálních věcí podařilo získat pro výkon práce další automobil, bez něhož bychom uvedeným závazkům prakticky nemohli dostát. Agenda sociálně-právní je agendou složitou, která klade na zaměstnance mimořádné nároky. Ti totiž musí chránit zájmy nezletilých dětí, které mohou být v rozporu s očekáváními a přáními jednoho nebo i obou z rodičů. K 31. 12. 2006 bylo v evidenci oddělení sociálně-právní ochrany dětí 3 845 rodin. Nově v roce 2006 přibylo 376 rodin. Graf č. 4 zachycuje počet rodin v evidenci sociálně-právní ochrany dětí v letech 2003 - 2006.

Graf č. 4: Počet rodin v evidenci sociálně-právní ochrany dětí v letech 2003 - 2006

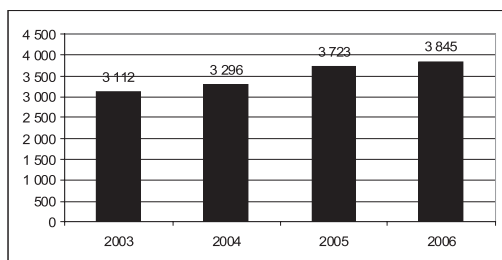

Zaměstnanci oddělení zastupovali nezletilé děti při 648 soudních jednáních a při 3 jednáních na notářství. Graf č. 5 zachycuje počet zástupů při soudních jednáních v letech 2003 - 2006.

Graf č. 5: Počet zástupů při soudních jednáních v letech 2003 - 2006

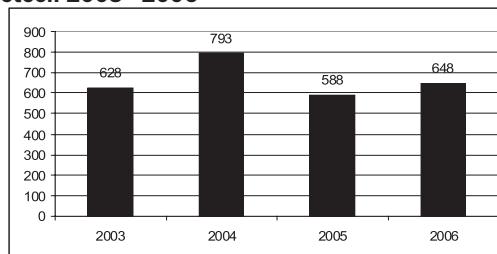

Dále vykonali v zájmu nezletilých dětí 1 132 návštěv v rodinách. Bohužel, vzhledem k velkému nárůstu administrativy stále platí, že není možno věnovat patřičné množství času řešení problémů přímo v terénu. Na sociálních pracovnících "spočívá" odborná práce (kolizní opatrovnictví, náhradní rodinná péče, činnosti spojené s kuratelou pro děti a mládež, odborné poradenství, mediace, vedení spisové dokumentace aj.), práci s rodinami pak zajišťují především sociální terénní pracovníci. Ty vykonaly v roce 2006 celkem 1 177 sociálních šetření (v grafu uvedena nejsou). Graf č. 6 zachycuje počet sociálních šetření v rodinách v letech 2003 - 2006.

Graf č. 6: Počet sociálních šetření v rodinách v letech 2003 - 2006

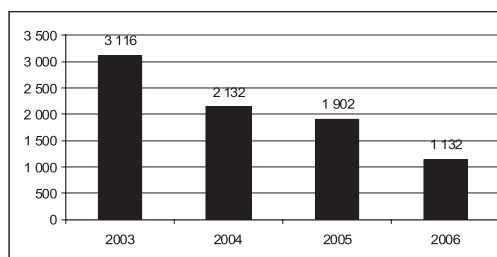

Zaměstnanci OSPOD (nepočítána náhradní rodinná péče a kuratel pro děti a mládež) provedli v roce 2006 celkem 1 273 jednání s rodiči a jinými dospělými osobami a 109 pohovorů s nezletilými dětmi na půdě OSPOD. Kurátoři pro děti a mládež absolvovali 130 pohovorů s nezletilými dětmi (s výchovnými problémy) a zúčastnili se 81 výsledků nezletilých dětí na Policii České republiky. K 31. 12. 2006 bylo v zařízeních pro výkon ústavní výchovy umístěno 53 dětí. Graf č. 7 zachycuje počet dětí umístěných v zařízeních pro výkon ústavní a ochranné výchovy v letech 2003 - 2006.

Graf č. 7: Počet dětí umístěných v zařízeních pro výkon ústavní a ochranné výchovy v letech 2003 - 2006

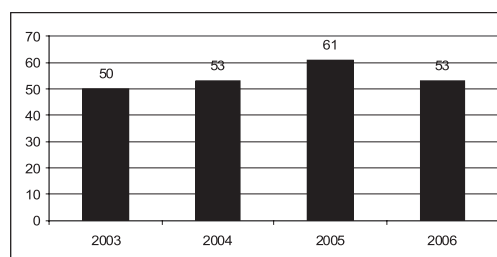

Zaměstnanci oddělení sociálně-právní ochrany dětí vykonali 193 návštěv těchto dětí v zařízeních pro výkon ústavní výchovy. Graf č. 8 zachycuje počet návštěv dětí umístěných v zařízeních pro výkon ústavní a ochranné výchovy v letech 2003 - 2006.

Graf č. 8: Počet dětí umístěných v zařízeních pro výkon ústavní a ochranné výchovy v letech 2003 - 2006

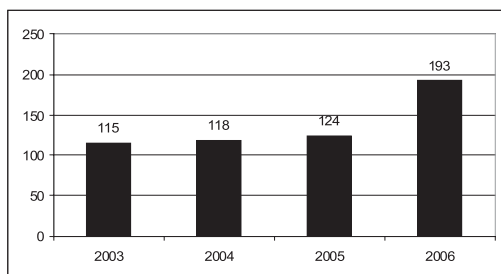

V důsledku ohrožení zdraví a života nezletilých dětí bylo - na návrh orgánu sociálně-právní ochrany dětí - rozhodnuto Okresním soudem ve Zlíně o 6 předběžných opatřeních, kterými byly nezletilé děti umístěny do zařízení a do péče jiných osob než rodičů. Oddělení sociálně-právní ochrany dětí vydalo 8 rozhodnutí (z toho 3 rozhodnutí o svěřeni dítěte do péče budoucích osvojitelů, 1 rozhodnutí o svěřeni dítěte do péče budoucích pěstounů a 4 rozhodnutí o ustanovení kolizního opatrovníka). Dohled nad výchovou se týkal celkem 72 dětí. Graf č. 9 zachycuje počet dětí, nad jejichž výchovou byl stanoven dohled v letech 2003 - 2006.

Graf č. 9: Počet dětí, nad jejichž výchovou byl stanoven dohled v letech 2003 - 2006

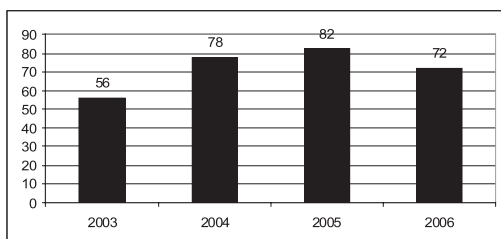

Ve 33 pěstounských rodinách bylo k 31. 12. 2006 umístěno 44 dětí (někteří z pěstounů současně vykonávali funkci poručníka nezletilých dětí). Graf č. 10 zachycuje počet dětí v pěstounské a poručnické péči v letech 2003 - 2006.

Graf č. 10: Počet dětí v pěstounské a poručnické péči v letech 2003 - 2006

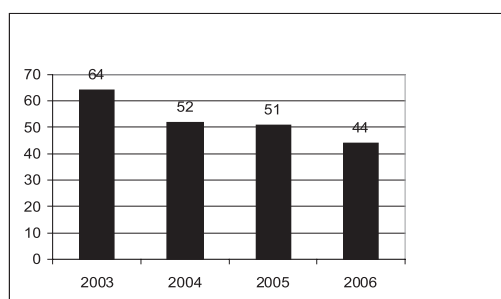

Kurátoři pro děti a mládež řešili v uplynulém roce 121 případů dětí s výchovnými problémy. Graf č. 11 zachycuje počet případů dětí, které kurátoři pro děti a mládež řešili v letech 2003 - 2006.

Graf č. 11: Počet případů dětí, které kurátoři pro děti a mládež řešili v letech 2003 - 2006

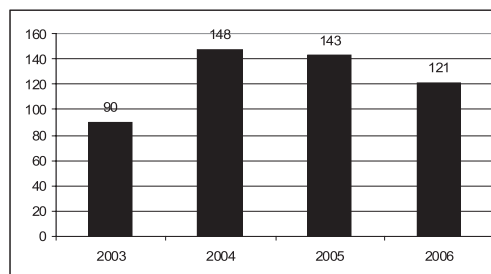

Dále se zvyšoval počet dětí, které se opakovaně dopouštěly útěků z rodin a zařízení. I v oblasti sociálně-právní ochrany dětí stále narůstá počet komplikovaných případů. Také zde byl zaznamenán nárůst agresivního chování části klientely vůči zaměstnancům odboru. Protože ve Zlíně není v dostatečné míře rozvinuta kvalitní psychosociální síť, musí zaměstnanci často "suplovat" i tyto profese. Na základě projektu "Výchovné působení v rodinách II" pracovaly přímo v rodinách 2 ženy, kde učily rodiče správně pečovat o děti, smysluplně s nimi trávit volný čas, racionálně hospodařit aj. Některým z dětí rovněž pomáhaly s domácí přípravou na vyučování. V září 2006 k nim přibyla další terénní sociální pracovníce (veřejně prospěšné práce, dotace z Úřadu práce ve Zlíně). Tyto zaměstnankyně vykonaly v roce 2006 na oddělení sociálně právní ochrany dětí 1 177 návštěv v sociálně potřebných rodinách. Do nejpotřebnějších rodin docházely i několikrát týdně, což byla - vzhledem k masivnímu nárůstu administrativy - pro rodiny i zaměstnance sociálně-právní ochrany dětí, neocenitelná pomoc. V roce 2006 získali opět zaměstnanci odboru sociálních věcí (především zaměstnanci oddělení sociálně-právní ochrany dětí) pro sociálně potřebné rodiny (a především pro jejich děti) finanční a věcné dary, ze kterých byly pořízeny vánoční dárky. Celkem bylo obdarováno 165 dětí, které vyrůstají v 75 sociálně znevýhodněných rodinách. Tyto děti netrpí hladem, jsou však značně znevýhodněné nedostačujícím domácím prostředím a absencí pomůcek a hraček sloužících k jejich rozvoji. Velmi touží po dárcích a radostech, které jsou pro většinu jejich vrstevníků zcela běžné. Z finančních prostředků byly dětem zakoupeny hračky, společenské hry, knihy, školní a sportovní potřeby, oblečení, obutí, kosmetika a jiné drobné dárečky, které byly přáním každého konkrétního dítěte. Pro většinu dětí to byly jediné vánoční dárky, které o Vánocích dostaly.

Sponzoři:

- ATEL ENERGETIKA Zlín, s.r.o.
- NHB BOWLING, spol. s r. o.
- AIP, spol. s r. o.
- Charita Zlín
- Zlínská vodárenská, a. s.
- Stavebniny, Ing. Pavel Šenovský, Horní Lhota
- Dětský domov Lazy ve Zlíně.

V roce 2006 byl Magistrát města Zlína poprvé ustanoven poručníkem 1 nezletilého dítěte (vykonává zaměstnankyně oddělení sociálně-právní ochrany dětí), kterého zastupoval ve všech jeho záležitostech a spravoval jeho majetek.

2. 2. Samospráva

2. 2. 1. Kluby důchodců

Zřizování a provozování klubů důchodců je významnou sociální službou pro seniory, případně pro občany se zdravotním postižením. Ti se pravidelně scházejí za účelem společného setkávání a provozují zde schůzovní, kulturní, sportovní a jinou činnost. Vzhledem ke stárnutí populace, které se nevyhnulo ani Zlínu, bude podpora aktivního života seniorů - i jako prevence - stále aktuálnější. V roce 2006 bylo v devíti klubech důchodců evidováno celkem 883 členů. Během roku se podařilo jednotlivé kluby dovybavit potřebným inventářem a nádobím. V prostorách Klubu důchodců (KD) v Kostelci byla vyměněna okna za nová plastová (toto platil OVS) a poté bylo vymalováno (Kč 13 878,-), v KD Velíková byla opravena podlaha (zbrúsení, vyrovnání a nalakování parket, Kč 42 976,-), v KD Kvítková byly provedeny běžné opravy (myčka, elektroinstalace). Aktivní členové KD na Podhoří - především předsedkyně J. Matušková - uspořádali 3. ročník Akademie třetího věku, který byl ukončen slavnostním vyřazením absolventů dne 12. června 2006 v obřadní síni zlínské radnice. Osvědčení jim slavnostně předal primátor statutárního města Zlína Mgr. Tomáš Úlehla a pozval je na slavnostní pohoštění, které bylo jeho darem absolventům. V rámci Akademie seniorů absolvovali přednáškové semináře a exkurze na téma "Moje město, můj kraj". Provozní výdaje KD v roce 2006 činily celkem Kč 910 236,-, investice v tomto roce nebyly uskutečněny. Příjmy z pronájmu prostor za neklubové aktivity činily celkem Kč 11 170,-, ostatní příjmy (vyúčtování energií předchozích let) Kč 4 984,-.

2. 2. 2. Jídelna pro důchodce

Také zřízení Jídelny pro důchodce bylo významnou sociální službou seniorům a občanům se zdravotním postižením. Tato služba byla v rámci Zlínského kraje ojedinělá. V jídelně jsou v pracovní dny připravovány dva druhy kvalitních jídel (běžné a diabetické). Jídelna - s ochotnou obsluhou - neslouží pouze konzumaci obědů, ale je i místem společenského setkávání seniorů a občanů se zdravotním postižením. V roce 2006 uvařili zaměstnanci jídelny denně v průměru 141 obědů především pro seniory a občany se zdravotním postižením (z toho 42 diabetických). Cena stravenky činí od 1. 5. 2004 Kč 38,- (pro cizí stravníky Kč 55,-) za běžné menu a za diabetické menu Kč 44,- (pro cizí stravníky Kč 60,-). Provozní výdaje jídelny v roce 2006 činily Kč 2 233 097,-, z toho oprava sociálního zařízení Kč 99 631,- a natěračské práce Kč 10 054,-. Investice byly nulové. Příjmy za prodej obědů dosáhly částky Kč 1 286 236,-.

2. 2. 3. Středisko pro seniory a občany se zdravotním postižením

Středisko zahájilo provoz na počátku roku 2001. Slouží setkáváním, vzdělávacím aktivitám, cvičením a schůzovní činnosti seniorů a občanů se zdravotním postižením. V roce 2006 se zde uskutečnilo 508 těchto akcí (zorganizovalo je 13 organizací), jichž se zúčastnilo 7 065 občanů. Provozní výdaje se pohybovaly v částce Kč 141 286,-, investice byly nulové. Příjmy z pronájmu prostor činily Kč 22 260,-.

Graf č. 12: Provozní výdaje na kluby důchodců, Jídelnu pro důchodce, Středisko pro seniory a občany se zdravotním postižením a Ubytovnu pro muže bez přístřeší v letech 2002 - 2005 (v tis. Kč)

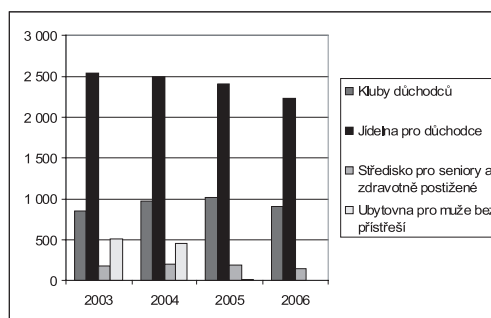

2. 2. 4. Přechodné bydlení pro osamělé rodiče (především matky) s dětmi v tísní

Uvedenému typu bydlení sloužilo (do konce září) 5 bytových jednotek, ve kterých v roce 2006 bydlelo 5 rodičů a 1 prarodič s 9 dětmi. Rodinám zde přechodně bydlícím nabídlo statutární město Zlín zrekonstruované byty a stávající byty po rekonstrukci nabídne k prodeji. Soužití obyvatel domu (byty odkoupené do osobního vlastnictví) se stále zhoršovalo a nebylo perspektivní. Uvedenému typu bydlení dále sloužil Charitní domov pro matky s dětmi v tísní (disponuje 10 byty - v roce 2006 byl z městského rozpočtu rozšířen o dvě bytové jednotky a 1 pro nouzový pobyt), ve kterém bydlelo 43 matek, 4 otcové, 4 ženy bez dětí a 81 dětí.

2. 2. 5. Sociální fond statutárního města Zlína

V roce 2006 bylo nestátním neziskovým organizacím poskytnuto ze Sociálního fondu statutárního města Zlína (SF SMZ) Kč 3 829 898,-. Bylo podáno celkem 44 žádosti o přidělení finančních prostředků (od 32 organizací), z toho bylo schváleno 41 žádostí (od 30 organizací) v celkové výši Kč 3 903 000,-. Čtyři schválené dotace (celkem ve výši Kč 68 000,-) nebyly poskytnuty z důvodu včasného nevyúčtování dotace, jedna schválená dotace byla poskytnuta pouze v částečné výši (Kč 4 898,- místo schválených Kč 10 000,-) z důvodu nesplnění účelovosti poskytnuté dotace. V tabulce č. 2 je uveden souhrn položek v oblasti příjmů a výdajů SF SMZ v roce 2006.

Tabulka č. 2: Souhrn položek v oblasti příjmů a výdajů SF SMZ v roce 2006 (v Kč).

Zůstatek z r. 2005		59 701,36
Příděl schválený do fondu		3 930 000,00
Vrácené části dotací z r. 2005		10 991,50
Ostatní příjmy (úroky na účtu fondu)		19 835,89
Příjmy celkem r. 2006		4 020 528,75
Ostatní výdaje (poplatky za vedení účtu)		1 190,68
Schválené a vyplacené dotace		3 829 898,00
Z toho:		
Centrum pro rodinu a sociální péči ve Zlíně	Projekt: "Zajištění provozuschopnosti organizace"	200 000
Centrum pro zdravotně postižené Zlínského kraje	Projekt: "Centrum pro zdravotně postižené Zlínského kraje, pracoviště Zlín"	50 000
Centrum služeb postiženým Zlín, obecně prospěšná společnost	Projekt: "Centrum denních služeb Zlín - Lazy"	380 000
Centrum služeb postiženým Zlín, obecně prospěšná společnost	Projekt: "HORIZONT - sociální služby pro duševně nemocné"	500 000
Česká unie neslyšících, oblastní organizace Zlín	Projekt: "Činnost organizace"	30 000
Českomoravská provincie Hospitálského řádu sv. Jana z Boha	Projekt: "Péče o nemocné, u kterých se sociální faktory výrazně podílejí na délce pobytu v Nemocnici Milosrdných bratří Vizovice"	100 000
EDUCO Zlín	Projekt: "Zajištění provozu Střediska rané péče"	80 000
Fond ohrožených dětí	Projekt: "Vyhledávání a pomoc ohroženým dětem v regionu Zlín realizované v pobočce Fondu ohrožených dětí ve Zlíně"	20 000
"HANDICAP (?) Zlín	Projekt: "Integrační aktivity Klubu handicapovaných dětí v roce 2006"	50 000
"HVĚZDA - občanské sdružení"	Projekt: "Chráněné bydlení"	160 000
"HVĚZDA - občanské sdružení"	Projekt: "Denní stacionář a chráněná pracoviště pro klienty s duševním onemocněním"	200 000
"HVĚZDA - občanské sdružení"	Projekt: "Denní stacionář a chráněná pracoviště pro klienty s mentálním postižením:"	100 000
"HVĚZDA - občanské sdružení"	Projekt: "Respirační péče v sociálním prostředí klienta"	150 000
Charita sv. Anežky Otrokovice	Projekt: "Azylový dům Samaritán Otrokovice"	120 000
Charita Zlín	Projekt: "Charitní centrum sociální pomoci Zlín"	150 000
Charita Zlín	Projekt: "Charitní kluby seniorů Zlín"	75 000
Charita Zlín	Projekt: "Chráněné pracoviště Charity Zlín"	100 000
Charita Zlín	Projekt: "Romský horizont"	4 898
IZAP - Sdružení pro integraci zdravých a postižených dětí a mládeže	Projekt: "Netradiční centrum Slunečnice"	120 000
Klub bechtěreviků	Projekt: "Pomoc sociálně ohroženým osobám postiženým nevléčitelnou Bechtěrevovou nemocí žijícím ve městě Zlíně realizovaná v Klubu bechtěreviků, kraj Zlínský"	3 000
Moravskoslezské sdružení Církve adventistů sedmého dne	Projekt: "Dům s pečovatelskou službou Efata"	50 000
Naděje	Projekt: "Zlepšení kvality znevýhodněných občanů města Zlína umístěných v Domě pokojného stáří v Naději, pobočka Nedašov"	30 000
Naděje	Projekt: "Program pro mentálně postižené Otrokovice realizovaný v Naději, pobočka Otrokovice"	80 000
Naděje	Projekt: "Program pro mentálně postižené Zlín - Letná v Naději, pobočka Zlín"	700 000
Občanské sdružení Šance pro život	Projekt: "Rozšiřující možnosti terapie pro děti s diagnózou dětské mozkové obrny a dalšími kombinovanými vadami"	100 000
Sdružení ochrana nenarozeného života	Projekt: "Sociální pomoc dívkám, ženám a matkám v tísní, poradenství, vybavičky pro kojence, prevence, realizované v Poradně pro ženy Zlín"	35 000
Sdružení pro životní prostředí zdravotně postižených v ČR – organizace ve Zlíně	Projekt: "Zabezpečení činnosti městské organizace a Konzultačního střediska ve Zlíně"	5 000
Sjednocená organizace nevidomých a slabozrakých České republiky	Projekt: "Programy střediska integračních aktivit Oblastní odbočky-Sjednocené organizace nevidomých a slabozrakých Zlín"	20 000

Společnost Parkinson	Projekt: "Hodiny logopedie pro členy Společnosti Parkinson realizované ve Společnosti Parkinson - pobočka Klub Zlín"	3 000
STROP	Projekt: "Občanská poradna Zlín"	45 000
Svaz neslyšících a nedoslýchavých v České republice	Projekt: "Poradenské centrum Zlín"	20 000
Svaz neslyšících a nedoslýchavých v České republice - Základní organizace neslyšících Zlín	Projekt: "Činnost organizace"	60 000
Svaz postižených civilizačními chorobami v ČR - základní organizace diabetiků Zlín	Projekt: "Podpora činnosti neziskové organizace v rámci jejích programů sociální rehabilitace"	3 000
Svaz postižených civilizačními chorobami v ČR - základní organizace ONKO Zlín	Projekt: "Činnost organizace"	3 000
Svaz postižených civilizačními chorobami v ČR - základní organizace VERTEBRO Zlín	Projekt: "Činnost základní organizace pro plnění programu sociální rehabilitace"	3 000
TyfloCentrum Zlín o. p. s.	Projekt: "Centrum denních služeb pro nevidomé a slabozraké TyfloCentra Zlín"	30 000
Tyfloservis o. p. s.	Projekt: Cesta ze tmy realizovaná v Krajském ambulantním středisku Zlín Tyfloservisu o. p. s."	50 000
Výdaje celkem r. 2006		3 831 088,68

Zůstatek fondu k 31. 12. 2006

189 440,07

2. 2. 6. Dotace nestátním neziskovým organizacím mimo SF SMZ

V roce 2006 byly některým nestátním neziskovým organizacím (na vybrané projekty) na základě usnesení Zastupitelstva statutárního města Zlína rovněž poskytnuty dotace přímo z rozpočtu města. V tabulce č. 3 je uveden souhrn poskytnutých dotací přímo z rozpočtu SMZ v roce 2006.

Tabulka č. 3: Souhrn přímo poskytnutých dotací nestátním neziskovým organizacím z rozpočtu SMZ v roce 2006 (v Kč)

"HANDICAP (?) Zlín	
Projekt: "Osobně asistenční služby - Zlínsko"	900 000
"HVĚZDA - občanské sdružení"	
Projekt: "Seniorcentrum - Dům služeb seniorům"	1 500 000
"HVĚZDA - občanské sdružení"	
Projekt: "Seniorcentrum - Domov seniorů"	1 200 000
"HVĚZDA - občanské sdružení"	
Projekt: "Hospic Hvězda"	1 300 000
Charita Zlín	
Projekt: "Charitní domov pro matky s dětmi v tísní Zlín"	900 000
Charita Zlín	
Projekt: "Charitní ošetřovatelská a pečovatelská služba Zlín"	1 600 000
INTROPE	
Projekt: "Vnitřní péče o člověka"	5 000
IZAP - Sdružení pro integraci zdravých a postižených dětí a mládeže	
Projekt: "Netradiční centrum Slunečnice"	100 000
Oblastní spolek ČČK Zlín	
Projekt: "Azylové zařízení a nízkoprahové centrum pro nepřízpůsobivé muže bez přístřeší"	200 000
Naděje	
Projekt: "Program pro třetí věk - Dům pokojného stáří uskutečňovaný v Naději, pobočka Zlín"	1 200 000
Schválené a vyplacené dotace	8 905 000

Graf č. 13: Objem finančních prostředků z rozpočtu SMZ, které byly nestátním neziskovým organizacím (výjimku tvoří finanční prostředky na tzv. sociální lůžka, vyplacené Baťově krajské nemocnici ve Zlíně v roce 2003) poskytnuty v letech 2003 - 2006 (v tis. Kč).

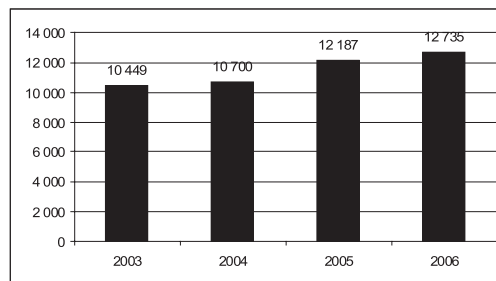

Odbor sociálních věcí MMZ zajišťoval správu SF SMZ a v plném rozsahu poskytoval servis Správní radě SF SMZ. Dále připravoval veškeré smlouvy související s dotacemi mezi SMZ a NNO.

2. 7. 7. Spolupráce s nestátními neziskovými organizacemi

V uplynulém roce probíhala již tradičně úzká spolupráce s nestátními neziskovými organizacemi (NNO), která spočívala ve vzájemném informování se, pomoci a především ve společné práci ve prospěch zlínských občanů. Odbor sociálních věcí - ve spolupráci s Centrem služeb postiženým Zlín - připravil k vydání brožuru Průvodce sociální péčí (a některými navazujícími službami) ve Zlíně - Aktualizovaný abecední rejstřík 2006. Tento byl pak zaměstnanci TyfloCentra Zlín převeden pro nevidomé občany do zvukové podoby na audiokazety. Zástupci NNO rovněž participovali na projektu "Plánování sociálních služeb metodou komunitního plánování" ve Zlíně.

Zástupkyně Charity Zlín a občanského sdružení IZAP se rovněž zúčastnily výcviku pro komunitní plánování a - společně se zaměstnankyní odboru sociálních věcí - úspěšně zakončily potřebný vzdělávací kurz. Prostřednictvím Charity Zlín bylo možno o Vánocích ze sponzorských darů obdarovat děti ze sociálně potřebných rodin a zajišťovat potřebnou věcnou pomoc.

2. 2. 8. Projekty

2. 2. 8. 1. Výchovné působení v rodinách II

V roce 2004 byly na základě projektu OSV MMZ s názvem "Výchovné působení v rodinách I" přijaty na veřejně prospěšné práce 4 zaměstnankyně. Projekt byl přibližně z poloviny hrazen z prostředků Úřadu práce ve Zlíně a z poloviny z prostředků SMZ. Jako nevýhodné se však ukázalo to, že dotace z úřadu práce mohla být poskytnuta nejvýše po dobu jednoho roku. To bylo frustrující jednak pro zaměstnankyně, které po předchozí dlouhodobé nezaměstnanosti získaly pro ně naplňující zaměstnání, jednak pro klienty (především pro ty s nižším intelektem, kteří si na nové tváře jen těžko zvykali). Nedostatečné bylo rovněž množství finančních prostředků (zaměstnanci nemohli být patřičně odměněni, nebylo je možno průběžně kvalitně vzdělávat aj.). Proto byl vypracován nový - rozšířený - projekt ("Výchovné působení v rodinách II"), na který se dne 20. 12. 2005 (jednání zastupitelstva Zlínského kraje) podařilo získat prostředky ze Společného regionálního operačního programu (SROP), Opatření 3. 2 - Podpora sociální integrace v regionech. Projekt potrvá do konce listopadu 2008. Celkové náklady jsou vyčísleny na Kč 2 004 254,- (z toho ze SROPu Kč 1 603 404,- a z prostředků SMZ Kč 400 850,-). Smyslem projektu je - kromě snížení nezaměstnanosti v rizikové kategorii dlouhodobě nezaměstnaných žen vyššího středního věku - praktická pomoc v terénu potřebným rodinám a jednotlivcům (nezaměstnaným, seniorům a občanům se zdravotním postižením). Tedy tolik potřebná terénní sociální práce. Terénní sociální pracovnice učily své klienty hospodařit (nakupovat, prát, uklízet, vycházet s penězi), v případě potřeby je doprovázely při pochůzkách k lékaři a do školských zařízení, pomáhaly při plánování volnočasových aktivit dětí, rodiče učily jak s dětmi trávit volný čas, pomáhaly domlouvat a plnit splátkové kalendáře, podávaly poradenství a zprostředkovaly kontakty na potřebné odborníky. V průběhu září 2006 k nim přibýly ještě 2 zaměstnankyně na VPP (dotace z Úřadu práce ve Zlíně). Společně provedly 1 825 intervencí (z toho 280 intervencí v domovech důchodců či zařízeních podobného typu, kde informovaly seniory o novém zákoně o sociálních službách a pomáhaly jim vyřídit potřebné formality). V roce 2006 se rovněž podařilo úspěšně vyúčtovat I. a II. etapu projektu.

2. 2. 8. 2. Plánování sociálních služeb ve Zlíně metodou komunitního plánování

Od roku 1999 (kdy získal OSV MMZ zadání od Rady města Zlína) jsou ve Zlíně sociální služby oficiálně plánovány. V lednu roku 2001 přijalo Zastupitelstvo města Zlína materiál (zpracovatel OSV MMZ a Socioklub Praha)

nazvaný Analýza a koncepce sociální péče ve Zlíně. Součástí byl i střednědobý plán, jehož termíny byly stanoveny do roku 2005. Převážnou většinu záměrů se podařilo realizovat, popřípadě nastartovat. V roce 2005 Rada města Zlína schválila zapojení SMZ do procesu plánování sociálních služeb metodou komunitního plánování. Jedná se o metodu, kterou lze využít při zpracovávání rozvojových materiálů v různých oblastech života (cyklický proces zjišťování potřeb občanů na stanoveném území - statutární město Zlín - a hledání řešení vyskytujících se nepříznivých sociálních situací za využití dostupných zdrojů). Plánuje komunita pro komunitu. Celý proces usměrňuje tzv. triáda, v níž jsou zastoupeni zadavatelé, poskytovatelé a uživatelé sociálních služeb. V roce 2005 byl záměr opakovaně diskutován na půdě Komise sociální Rady města Zlína (KS RMZ) a v RMZ. Dále byly osloveny NNO, jejichž představitelé vyslovili procesu podporu a vyjádřili ochotu na projektu spolupracovat. V červnu byla vytvořena triáda, která se od září pravidelně zúčastňovala školení, pořádaného Zlínským krajem (ukončení v lednu 2006). V říjnu 2005 byl vypracován projekt, na který se dne 20. 12. 2005 (jednání zastupitelstva Zlínského kraje) podařilo získat prostředky ze Společného regionálního operačního programu (SROP), Opatření 3. 2 - Podpora sociální integrace v regionech. Projekt potrvá do konce roku 2008. Celkové náklady jsou vyčísleny na Kč 1 367 028,- (z toho ze SROPu Kč 1 202 984,- a z prostředků SMZ Kč 164 044,-). V lednu roku 2006 byla zřízena pracovní pozice koordinátorky projektu. Triáda (zástupce zadavatele, poskytovatele a uživatele sociálních služeb) úspěšně absolvovala vzdělávací seminář. Vznikla řídicí skupina s 4 pracovní skupiny (rodiny s nezaopatřenými dětmi, senioři, občané se zdravotním postižením, občané nezaměstnaní a ohrožení sociálním vyloučením), které se v průběhu roku 2006 pravidelně scházely. V druhé polovině roku 2006 byli dotazníkem v měsíčníku Magazín Zlín osloveni na téma sociálních služeb všichni občané Zlína. Vybraní občané byli navíc osloveni prostřednictvím adresných dopisů. V září 2006 se konal "kulatý stůl" zástupců statutárního města Zlína s těmi občany a institucemi, kteří se zapojili do procesu plánování sociálních služeb ve Zlíně. V prosinci byl pro ně - jakožto poděkování - uspořádán slavnostní vánoční koncert. V říjnu 2006 proběhlo rovněž veřejné setkání, na kterém se občané vyjadřovali k situaci v sociálních službách ve Zlíně. V roce 2006 se rovněž podařilo úspěšně vyúčtovat I. etapu projektu.

2. 2. 9. Opatrovnictví občanů zbavených (a omezených) ve způsobilosti k právním úkonům a navažující agenda

V roce 2006 vykonával odbor opatrovnictví dvěma občanům zbaveným ve způsobilosti (či omezeným) k právním úkonům. V posledních letech je stále aktuálnější problém občanů, kteří již nejsou schopni se sami o sebe postarat a nemají nikoho, kdo by byl ochoten či schopen péči o ně zajistit. V těchto případech se občané, lékaři, personál nemocnice atd. obrací na zaměstnance odboru sociálních věcí, aby problém vyřešili. Jedná se často o velmi komplikované případy přestárklých, psychicky narušených či dlouhodobě závislých a společensky nepřízpůsobených občanů.

2. 2. 10. Komise Rady města Zlína

Odbor zajišťoval servis:

Komisi sociální - 7 jednání ve věci koncepčních záležitostí, přednostního přidělování bytů v domech s pečovatelskou službou, předávání informací ze sociální oblasti členům komise (podrobné seznámení s novými zákonnými úpravami, např. novela zák. č. 117/1995 Sb., o státní sociální podpoře, novela zák. č. 359/1999 Sb., o sociálně-právní ochraně dětí, nové zákony č. 108/2006 Sb., o sociálních službách, č. 110/2006 Sb., o životním a existenčním minimu, č. 111/2006 o pomoci v hmotné nouzi, nezaměstnanost aj.), problematika plánování sociálních služeb ve Zlíně metodou komunitního plánování, návštěva zařízení sociální péče atd.

Komisi pro zdravotně postižené - 6 jednání ve věci problematiky dotýkající se občanů se zdravotním postižením, odstraňování bariér ve Zlíně, koncepční záležitosti, předávání informací ze sociální oblasti členům komise (např. novela zák. č. 117/1995 Sb., o státní sociální podpoře, nové zákony č. 108/2006 Sb., o sociálních službách, č. 110/2006 Sb., o životním a existenčním minimu, č. 111/2006 o pomoci v hmotné nouzi aj., nezaměstnanost, plánování sociálních služeb metodou komunitního plánování ve Zlíně atd.).

Komisi péče o rodinu a děti - 6 jednání především ve věci problémového rodinného prostředí nezletilých dětí a styku nezletilých dětí s druhým rodičem (20 pohovorů), agenda žádostí o přechodné bydlení osamělých rodičů s dětmi v tísni (16), koncepční záležitosti, informace členům komise z oblasti sociální (vývoj nezaměstnanosti, seznámení členů s novelizovanými a novými zákonnými normami, např. zák. č. 359/1999 Sb., o sociálně-právní ochraně dětí, nové zákony č. 108/2006 Sb., o sociálních službách, č. 110/2006 Sb., o životním a existenčním minimu, č. 111/2006 o pomoci v hmotné nouzi aj., projekty Výchovné působení v rodinách II, Plánování sociálních služeb ve Zlíně metodou komunitního plánování atd. V novém volebním období 2006 - 2010 již nebyla KPRaD Radou města Zlína ustavena. Důvodem k tomuto kroku byla především čím dál více pocíťovaná nepružnost ve správním řízení o uložení výchovných opatření realizovaná kolektivně. Do budoucna bude o těchto opatřeních rozhodovat soud nebo obecní úřad (orgán sociálně-právní ochrany dětí), jemuž kompetence na tomto poli primárně náleží (na KPRaD byla přenesena).

2. 2. 11. Komise primátora statutárního města Zlína

Odbor dále zajišťoval servis:

Komisi pro sociálně-právní ochranu dětí (byla ustanovena primátorem SMZ na základě zákona č. 359/1999 Sb., o sociálně-právní ochraně dětí, ve znění pozdějších předpisů) - 1 jednání ve věci koordinace sociálně-právní ochrany dětí ve správním obvodu, koncepční záležitosti, kasuistiky, atd.

3. Hodnocení činnosti za rok 2006

3. 1. Silné stránky

- Kvalitní tým zaměstnanců.
- Vhodná dostupnost pracoviště, umístění a velikost prostor pro výkon svěřených agend (z hlediska občanů i zaměstnanců).
- Kvalitní výkon jednotlivých agend.
- Kvalitní zvládání vyhocených situací při jednání s problémovými klienty.
- Kvalitní příprava (ze strany zaměstnanců odboru) na nové úkoly vyplývající z nových zákonných úprav (novela zák. č. 359/1999 Sb., o sociálně-právní ochraně dětí, nové zákony č. 108/2006 Sb., o sociálních službách, č. 110/2006 Sb., o životním a existenčním minimu, č. 111/2006 o pomoci v hmotné nouzi).
- V návaznosti na nové zákonné úpravy včasné navýšení zaměstnanců na nové agendě "příspěvku na péči".
- V návaznosti na nové zákonné úpravy (týká se zaměstnanců na budoucích agendách pomoci v hmotné nouzi a příspěvku na péči) vybavení odboru kvalitní PC technikou (PC s LCD monitory, laserové tiskárny, frankovací stroj).
- V návaznosti na nové zákonné úpravy vybavení odboru dalším vozidlem.
- Úspěšná realizace projektu "Výchovné působení v rodinách II" (VPR II).
- Přijetí 2 nových zaměstnankyň na veřejně prospěšné práce (VPP, terénní sociální práce v rodinách).
- Úspěšná realizace projektu "Plánování sociálních služeb metodou komunitního plánování" (KP).
- Úspěšné vyúčtování první etapy obou projektů VPR II a KP a úspěšné vyúčtování druhé etapy VPR II.
- Úspěšná spolupráce s nestátními neziskovými organizacemi ve prospěch občanů města Zlína.
- Úspěšná realizace 3. ročníku Akademie III. věku.
- Aktualizace Průvodce sociální péči (a některými navazujícími službami) ve Zlíně - abecední rejstřík 2006 a jeho převedení do zvukové podoby.
- Otevření nového objektu Domu pokojného stáří ve Zlíně na Jižních Svazích (rozšíření kapacity, nové oddělení pro klienty s Alzheimerovou chorobou, důstojné prostředí).

3. 2. Slabé stránky

- Neuspokojivá legislativa v sociální oblasti.
- Nekvalitní metodické vedení.
- Naprosto nekonceptní a nedostatečná příprava ze strany MPSV na nové (zásadní) změny v sociální oblasti.
- Nekvalitní (nedomyšlené, s protimluvami a chybami) nové zákonné normy (zák. č. 108/2006 Sb., o sociálních službách, č. 110/2006 Sb., o životním a existenčním minimu, č. 111/2006 o pomoci v hmotné nouzi).
- Nefunkční povinný PC program (agendy spojené s novými zákony č. 108/2006 Sb., o sociálních službách, č. 110/2006 Sb., o životním a existenčním minimu, č. 111/2006 o pomoci v hmotné nouzi).

- Nekomunikace mezi jednotlivými odbory MPSV a z toho plynoucí neprovázanost jednotlivých (i souvisejících) agend v sociální oblasti.
- Nárůst a stále větší "byrokratičnost" všech agend za stejného počtu zaměstnanců.
- V důsledku předchozího stále menší prostor pro sociální práci s klienty (částečně kompenzováno zřízením veřejně prospěšných míst).
- Nárůst agresivního jednání části klientely.
- Vysoká neuropsychická zátěž zaměstnanců.
- Nedostatečná psycho-sociální síť.
- Nedostatečná kapacita míst ve Středisku výchovné péče ve Zlíně.
- Nedostatečná kapacita míst v domovech důchodců.
- Nedostatečná kapacita míst v zařízeních s celoročním pobytem pro nesoběstačné závislé občany.
- Nedostatečná kapacita míst v zařízeních s celoročním pobytem pro občany s psychiatrickým onemocněním.
- Nedostatečná kapacita chráněného bydlení pro občany s psychiatrickým onemocněním.

3. 3. Možnosti

- Zlepšení bytových podmínek občanů města Zlína v návaznosti na přípravu projektu nového domu s pečovatelskou službou ve Zlíně- Malenovicích.
- Zlepšení, rozšíření a zkvalitnění služeb pro nesoběstačné občany (především seniory) v návaznosti na výstavbu Domu pokojného stáří ve Zlíně (lokality Jižní Svahy).
- Zkvalitnění sociálně-právní ochrany dětí na základě pokračování projektu Výchovné působení v rodinách II a přijetí dvou dalších zaměstnankyň (VPP) na terénní sociální práci.
- Zkvalitnění sociální práce pro potřebné seniory, občany se zdravotním postižením a občany bez nezaopatřených dětí na základě pokračování projektu Výchovné působení v rodinách II a přijetí dvou dalších zaměstnankyň (VPP) na terénní sociální práci.
- Pokračování procesu plánování sociálních služeb ve Zlíně metodou komunitního plánování.

3. 4. Hrozby

- Možnost ohrožení zvládnutí sociální práce v potřebném rozsahu a kvalitě v návaznosti na zvyšující se administrativní nároky, nárůst extrémně komplikovaných případů, zvyšující se počet případů agresivního chování části klientely, nekvalitní legislativu a nedostatečně funkční povinný PC program (agendy "pomoc v hmotné nouzi" a "příspěvek na péči") a nedostatečné metodické vedení.
- Nedostatek finančních prostředků na aktivní politiku zaměstnanosti (nemožnost přijmout další zaměstnance na VPP - terénní sociální práce).
- V důsledku tvrdých požadavků zák. č. 108/2006 - Sb., o sociálních službách na vzdělání sociálních pracovníků a terénních sociálních pracovníků omezení výběru vhodných zaměstnanců pro sociální agendy (rozhodující pro kvalitu sociální práce jsou často jiné

předpoklady než určitý typ vzdělání).

- Kolaps z nedostačujícího počtu míst v domovech důchodců (a v podobných zařízeních) v souvislosti se stárnutím populace a zhoršováním jejího zdravotního stavu.
- Nezvládnutí situace v důsledku nedostatku míst v zařízeních s celoročním pobytem pro nesoběstačné závislé občany a občany s psychiatrickým onemocněním.

3. 5. Rozvojový plán na rok 2007

- Pokračování procesu plánování sociálních služeb metodou komunitního plánování.
- Přípravení a zajištění vydání Průvodce sociální péčí (a některými navazujícími službami) ve Zlíně - Aktualizovaný abecední rejstřík 2007.
- Uspořádání 2. "kulatého stolu" a 2. vánočního koncertu pro nestátní neziskové organizace a občany zapojené do procesu komunitního plánování sociálních služeb metodou komunitního plánování ve Zlíně.
- Uspořádání 2. veřejného setkání ve věci plánování sociálních služeb.
- Vypracování střednědobého plánu rozvoje sociálních služeb ve Zlíně na období 2008 - 2012.
- Pokračování projektu Výchovné působení v rodinách II.
- Pokračování spolupráce se státními, krajskými a dalšími nestátními organizacemi působícími v sociální oblasti v zájmu zkvalitňování životních podmínek občanů Zlína.
- Přestěhování odboru do nových prostor v centru města.

4. Závěr

Rok 2006 byl rokem, ve kterém se zaměstnanci odboru museli vypořádat s nároky nového správního řádu, což - vzhledem k velkému objemu správních řízení a jeho nynější složitosti (ve vztahu k dávkám sociální péče to platí ještě více než v případě jiných agend) - bylo dosti náročné. Ve druhé polovině roku 2006 se museli co nejlépe připravit na nové úkoly, které v průběhu roku (od 1. 6. 2006) nastartovala novela zákona o sociálně-právní ochraně dětí a na další úkoly, které v souvislosti s účinností zákonů o sociálních službách, o životním a existenčním minimu a o pomoci v hmotné nouzi přinesly pověřeným obecním úřadům a především obecním úřadům obcí s rozšířenou působností. Významně se rozvíjela rovněž terénní sociální práce a intenzivně probíhal proces přípravy střednědobého plánu sociálních služeb.

Odbor stavební a územního plánování

Ing. Petr Skácel, vedoucí odboru

1. Náplň činnosti

Tak jako v minulých letech zajišťoval Odbor stavební a územního plánování Magistrátu města Zlína (dále jen OSaÚP MMZ) činnost obecného stavebního úřadu a činnosti související s pořizováním územně plánovací dokumentace a územně plánovacích podkladů, Stavební úřad zajišťoval výkon státní správy v přenesené působnosti.

Činnost státní správy není na tomto úseku realizována státem přímo, ale je přenesena na obec - statutární město Zlín.

Dle stavebního zákona je Stavební úřad Magistrátu města Zlína obecným stavebním úřadem (dále jen SÚ MMZ). U staveb leteckých, staveb drah a na dráze, staveb pozemních komunikací a vodohospodářských děl vykonávají působnost stavebního úřadu, s výjimkou územního rozhodování a vyvlastnění, speciální stavební úřady. Zlínský stavební úřad rozhoduje jako prvoinstanční správní orgán. Jeho odvolacím orgánem je Odbor územního plánování a stavebního řádu Krajského úřadu Zlínského kraje, který činnost stavebního úřadu metodicky řídí, kontroluje a rozhoduje o podaných odvoláních.

Rok po účinnosti nového správního řádu (zák. č. 500/2004 Sb.), který je účinný od 1. 1. 2006, nabytí účinnosti i nový stavební zákon (zákon č. 183/2006 Sb.), zejména tento vnesl do agendy stavebního úřadu zcela nové postupy při vyřizování jednotlivých žádostí. Proto byl závěr roku 2006 poznamenán přípravou na přechod agendy stavebního úřadu na postupy dle nového stavebního zákona a to nejen ze strany úředníků, ale zejména ze strany investorů, kteří pod vlivem mediální prezentace nového stavebního zákona vyčkávali s vyřizováním svých stavebních záměrů.

Dnem 3. 4. 2006 došlo ke změně počtu a územní působnosti Stavebního úřadu MMZ. SÚ MMZ působí v současné době na 37 katastrálních územích oproti předchozím letům, kdy stavební úřad působil na 40 katastrálních územích. Tato katastrální území se kromě Zlína a jeho městských částí nachází na území 21 samostatných obcí (Bohuslavice, Březnice, Březůvky, Dobrkovice, Doubravy, Hostišová, Hřivínův Újezd, Kaňovice, Kelníky, Lípa, Lhota, Lhotka-Chlum, Machová, Mysločovice, Ostrata, Provodov, Racková, Sazovice, Šarovy, Tečovice, Velký Ořechov).

I v roce 2006 plnilo úkoly, spočívající v pořizování územně plánovací dokumentace a územně plánovacích podkladů ve smyslu zákona č. 183/2006 Sb. - stavební zákon v platném znění a vyhlášky 500/2006 Sb. oddělení územního plánování. Tak, jako stavební úřad, vykonává i oddělení územního plánování svoji činnost (státní správu) v přenesené působnosti.

Je třeba uvést, že obecní úřad obce s rozšířenou působností pořizuje na žádost obce územní plán obce, regulační plán a územně plánovací podklady. V praxi to znamená, že oddělení územního plánování MMZ má rozšířený plošný rozsah pro pořizovatelskou činnost - pro obce: Bohuslavice, Březnice, Březůvky, Doubravy, Dobrkovice, Držková, Fryšták, Hostišová, Hřivínův Újezd, Hvozdná, Kaňovice, Kašava, Kelníky, Lhota, Lípa, Lukov, Lukoveček, Machová, Mysločovice, Ostrata, Provodov, Racková, Sazovice, Šarovy, Tečovice, Velký Ořechov.

2. Organizační struktura a pracovní náplň

Od 1. 1. 2006 byla změněna organizační struktura odboru. OSaÚP byl organizačně členěn na šest oddělení:

- I. - IV. oddělení stavebně správních řízení (činnost každého oddělení zajišťovalo 5 pracovníků včetně vedoucího oddělení)
- oddělení územního plánování (činnost oddělení zajišťovaly 4 pracovnice včetně vedoucí)
- oddělení spisovny a administrativy (činnost oddělení zajišťovalo 9 pracovníků včetně vedoucí).

Oddělení stavebně správních řízení I.-IV.:

- vede veškerá územní řízení, stavební řízení, kolaudační řízení a další správní řízení, která jsou upravena stavebním zákonem, prováděcími předpisy a subsidiárně používaným zákonem č. 500/2004 Sb., správní řád, v platném znění (dál jen "správní řád"), zejména územní řízení za účelem vydání územního rozhodnutí, případně územního souhlasu: o umístění stavby nebo zařízení, o změně využití území, o změně stavby a o změně vlivu stavby na využití území, o dělení nebo scelování pozemků, o ochranném pásmu, vydává územní opatření o stavební uzávěře a asanaci území, řízení o vymezení veřejně prospěšné stavby nebo veřejně prospěšného opatření v území, řízení o náhradě za územní opatření při stavební uzávěře, stavební řízení o povolení stavby, o změně stavby před jejím dokončením, o povolení terénních úprav, o změně užívání stavby, o změně v účelu užívání stavby, o kolaudaci stavby, o kolaudačním souhlasu, o předčasném užívání stavby, o zkušebním provozu, o provedení nezbytných úprav na stavbě, o povolení odstranění stavby, o vyklizení stavby, o dodatečném povolení stavby, o provedení neodkladných zabezpečovacích prací, o nařízení udržovacích prací, o uložení opatření na sousedním pozemku nebo stavbě, rozhodnutí o vyloučení účastníka správního řízení, o zastavení řízení, o ustanovení opatrovníka, o prominutí zmeškání lhůty, kontrolní pohledky staveb,
- vykonává státní stavební dozor dle ust. 132 a násl. stavebního zákona,
- vydává stanoviska, zda zemědělský pozemek je nebo není součástí zastavěné části obce podle územně plánovací dokumentace,
- vydává písemný souhlas při ohlášení stavby, terénní úpravy nebo zařízení podle § 104 odst. 2 stavebního zákona,
- na základě žádosti vydává potvrzení o existenci stavby dle § 125 stavebního zákona a souhlas podle § 15 odst. 2 stavebního zákona pro speciální stavební úřady,
- podle § 78 stavebního zákona provádí spojené územní a správní řízení (územní řízení spojené se stavebním řízením),
- provádí vstupní konzultace s investorem, související s umístěním a povolováním staveb,
- dodržuje ustanovení zákona č. 500/2004 o správním řízení, např. dodržuje stanovené lhůty pro rozhodnutí, v případě zjištění nedostatků vyzve k jejich odstranění a řízení přeruší, účastní se projednávání územně plánovacích dokumentací nebo jejich změn,
- vyřizuje stížnosti občanů, připomínky a podněty z oblasti stavebně správní a územně správní, které spadají do oblasti jeho regionu,

- projednává s investorem umístění, účinky, potřeby a důsledky připravovaných staveb,
- vyjadřuje se k odvolání, která napadají rozhodnutí stavebního úřadu v souvislosti s postoupením spisového materiálu Krajskému úřadu, odboru územního plánování a stavebního řádu Zlínského kraje,
- přijímá a rozhoduje o mimořádných opravných prostředcích dle správního řádu tam, kde je k tomu věcně a funkčně příslušný,
- provádí vyvlastňovací řízení,
- spolupracuje s jinými orgány státní správy,
- zajišťuje konzultaci projektu podle podmínek daných v územním rozhodnutí,
- v rámci schvalovacího řízení nové výstavby, jejíž součástí je i vybudování dopravních komunikací, předkládá neprodleně Komisi pro názvosloví a místní orientaci situační mapové podklady za účelem podání návrhu názvů ulic tak, aby v době kolaudace měla každá stavba přesné místopisné určení. Místopisný název staveb a zejména stavebních souborů potvrzuje Odbor stavební a územního plánování až po konzultaci s komisí pro názvosloví a místní orientaci,
- dbá na uchování kulturních a historických hodnot a na zachování kvalitních souborů moderní architektury,
- ve spolupráci s Odborem právním podává návrh na výkon rozhodnutí (exekuci) příslušnému soudu nebo exekučnímu úřadu prostřednictvím soudu v případech, kdy nebyla splněna povinnost, vyplývající z pravomocných rozhodnutí vydaných Stavebním úřadem MMZ (zejména rozhodnutí o odstranění a vyklizení stavby),
- provádí archivaci územně plánovacích dokumentací a jejich změn,
- spolupracuje s ORIA na akcích jim zajišťovaných, v těchto případech je ORIA zasíláno na vědomí oznámení o zahájení územního, stavebního a kolaudačního řízení a rovněž na vědomí stavební a kolaudačního rozhodnutí,
- dodržuje ustanovení směrnic MMZ, např. o postupu MMZ a města Zlína v řízeních podle stavebního zákona,
- kontroluje provedení stavby v souladu se stavebním povolením,
- zajišťuje výkon státního dozoru dle příslušných ustanovení stavebního zákona a prováděcích vyhlášek v rozsahu přenesené působnosti výkonu státní správy,
- provádí specializované kontroly a státní dozor ve věcech stavebního řádu dle ust. § 171 stavebního zákona podle obvyklých postupů, tuto činnost vykonává v územní působnosti Odboru stavebního a územního plánování MMZ,
- vede a rozhoduje v řízeních o přestupcích a jiných správních deliktech dle ust. § 187 a násl. stavebního zákona,
- zjišťuje porušení stavebního zákona, podmínek stavebního povolení a kolaudačního rozhodnutí a vyhotovuje o nich zápisy se všemi náležitostmi tak, aby mohly sloužit jako podklad k řízení o uložení pokut,
- provádí zápisy do stavebního deníku,
- vyřizuje stížnosti občanů a zabezpečuje jejich vyřizování ve stanoveném termínu,
- dodržuje příslušná ustanovení správního řádu - zákona č. 500/2004 Sb. a zákona o přestupcích č. 200/1990 Sb.,
- dodržuje ustanovení směrnic MMZ, např. o postupu MMZ a města Zlína v řízeních podle stavebního zákona,
- zjistí-li existenci sporných kanalizačních sítí a sítí bez majetkového určení, nejpozději do 14 dnů informuje o této skutečnosti ORIA, OSM, který ve spolupráci s ORIA a OŽPaZ toto dále řeší,
- vydává opatření a rozhodnutí podle speciálních právních předpisů, je-li k tomu věcně a místně příslušný,
- činí ostatní úkony opatření a rozhodnutí, je-li k nim na základě zákonných podmínek povinen nebo legitimním způsobem určen,
- na úseku samostatné působnosti obce přiděluje čísla popisná, evidenční u samostatných staveb dle zákona o obcích č. 128/2000 Sb. v platném znění, včetně evidence čísel popisných, evidenčních a orientačních, vyměřuje správní poplatky.

Oddělení územního plánování:

- spolupracuje s ÚHA při pořizování územně plánovacích dokumentací v souladu s potřebami rozvoje území,
- poskytuje územně plánovací informace tam, kde je k tomu věcně a funkčně příslušný,
- pořizuje územně analytické podklady pro svůj obvod v rozsahu nezbytném pro pořizování územních plánů a regulačních plánů dle § 27 a násl. stavebního zákona (ve spolupráci s ÚHA),
- provádí pořizování územního plánu pro město Zlín a jeho městských částí ve smyslu § 43 - § 46 stavebního zákona ve spolupráci s dotčenými orgány, občany a správci sítí,
- provádí pořizování regulačních plánů pro vybrané části města Zlína ve smyslu § 61 - § 75 stavebního zákona ve spolupráci s dotčenými orgány, občany a správci sítí,
- sleduje průběh prací na územně plánovací dokumentaci, zajišťuje evidenci a zápisy z jednání a rozhodnutí ovlivňující řešení a projednává případné rozpory v smyslu prováděcích předpisů ke stavebnímu zákonu,
- soustavně sleduje, zda se nezměnily podmínky, na základě kterých byly územně plánovací dokumentace schváleny, projednává změny územních a regulačních plánů ve spolupráci s OCRV a VV (grafické práce) a oddělením informačních systémů (digitální podklady) a ve spolupráci s dotčenými orgány, občany a správci sítí a vyhodnocuje územní plán a jeho změny dle § 55 stavebního zákona (ve spolupráci s ÚHA),
- v případě pořízení změn územně plánovacích dokumentací provádí posuzování a zohledňování využití dosud vymezeného zastavitelného území ve smyslu § 55 stavebního zákona (ve spolupráci s ÚHA),
- provádí činnosti dle ust. § 6 stavebního zákona ve spolupráci s ÚHA a oddělením informačních systémů (digitální podklady),
- provádí stanovení regulačních podmínek pro výstavbu vyplývajících z územních plánů,
- spolupracuje s pořizovateli územních plánů sousedních měst a obcí,
- zajišťuje předávání územně plánovacích podkladů, dokumentací a regulačních plánů ÚHA stavebnímu úřadu a Krajskému úřadu Zlínského kraje pro potřeby rozhodování v území ve smyslu prováděcích předpisů ke stavebnímu zákonu,

- zajišťuje předání grafických výstupů územně plánovacích podkladů a dokumentací oddělení informačních systémů,
- ve spolupráci s oddělením informačních systémů zajišťuje předání grafických územně plánovacích pokladů a dokumentací třetím stranám,
- vyjadřuje se k podkladům pro koordinaci majetko-právních operací z hlediska záměrů města a souladu s územním plánem města,
- jako úřad územního plánování provádí na žádost obcí pořizování územně plánovacích podkladů a územně plánovacích dokumentací (územní plán obce a regulační plán) včetně jejich změn,
- provádí specializované kontroly a státní dozor ve věcech územního plánování dle ust. § 171 stavebního zákona podle obvyklých postupů, tuto činnost vykonává v územní působnosti úřadu územního plánování.

Oddělení spisovny a administrativy:

- administrativně zajišťuje činnost ostatních oddělení OSaÚP,
- přijímá žádosti občanů a informuje je o podkladech, nutných pro vydání požadovaných rozhodnutí, předává potřebné formuláře žádosti,
- přebírá a eviduje veškerou došlou poštu, zajišťuje její včasné předání jednotlivým pracovníkům odboru,
- kompletuje veškeré zásilky z OSaÚP, zajišťuje jejich odeslání, kontroluje a eviduje doklady o jejich převzetí,
- vyměřuje a vybírá správní poplatky, příp. pokuty, písemně vyzývá občany k uhrazení poplatků a převzetí vyhotovených rozhodnutí,
- vede evidenci vydaných rozhodnutí,
- zajišťuje doručování přípisů veřejnou vyhláškou vyvěšení na úřední desce MMZ, (včetně elektronické úřední desky),
- provádí komplexní zajištění archivní služby pro oddělení územního a stavebního řízení a oddělení státního stavebního dohledu, vyhledává a deponuje archiválie,
- vede evidenci a přiděluje čísla popisná a evidenční dle platné právní úpravy, provádí grafické zakreslení staveb do základních mapových podkladů ihned po kolaudaci stavby. Vede přehled souboru staveb s čísly popisnými i evidenčními v rámci jednotlivých území stálých volebních okrsků a sčítacích obvodů. Průběžně aktualizuje grafické podklady v souladu se zásadami pro územní vymezení dopravně komunikačních prostranství.
- na úseku samostatné působnosti obce přiděluje čísla popisná, evidenční u staveb dle zákona 128/2000 Sb., o obcích, včetně evidence čísel popisných, evidenčních a orientačních
- provádí ekonomickou činnost v rámci odboru na úseku financování, rozpočetnictví a kalkulace, sleduje vývoj nákladů a výdajů, potvrzuje a eviduje faktury a smlouvy, dohlíží na čerpání rozpočtu.

3. Hodnocení činností

U stavebního úřadu lze jeho činnost hodnotit objektivními skutečnostmi, jako např. množstvím vyřízené agendy, počtem vydaných rozhodnutí, případně počtem potvrzených rozhodnutí Odborem územního plánování a stavebního řádu Krajského úřadu Zlínského kraje v odvolacím nebo mimo-odvolacím řízení. Toto hodnocení však nevypovídá o rozsahu

a náročnosti jednotlivých stavebně správních řízení.

V roce 2006 stavební úřad vydal:

- 2 926 správních rozhodnutí
- 2 808 sdělení k ohlášení drobných staveb, stavebních úprav a udržovacích prací

Celkem bylo v roce 2006 stavebnímu úřadu doručeno 5 017 podání. Výše uvedená čísla, porovnáme-li je s předchozími lety, svědčí o trvale vysokém počtu podání na stavební úřad. O tom svědčí i následující tabulka:

Rok	2001	2002	2003	2004	2005	2006
Počet vydaných rozhodnutí	1 559	1 794	2 017	2 221	1 920	2 926
Počet vydaných sdělení k ohlášení	771	1 128	1 768	1 460	1 314	2 808

Z výše uvedených údajů lze usuzovat na vysokou stavební aktivitu jak fyzických, tak právnických osob. Trvalý rozvoj investiční výstavby svědčí také o příznivém vývoji ekonomiky státu.

Zvýšená aktivita v investiční výstavbě se i v roce 2006 projevila jak zvýšením počtu náročnějších investic podnikatelských subjektů, tak zvýšením počtu menších investic fyzických osob - občanů. Tak jako v roce 2005, tak i v roce 2006 kladly zvýšené nároky na činnost stavebního úřadu nejen rozsáhlé a náročné stavby, ale také stavby menšího rozsahu, u kterých se ve stavebně správním řízení vyskytly problémy, jejichž podstatou byly převážně sousedské spory.

Množství podání na SÚ MMZ a personální změny na stavebním úřadě však do jisté míry způsobily to, že se v některých případech nepodařilo dodržet správní lhůty, což je třeba hodnotit negativně. Na odstranění tohoto nedostatku se pracovníci stavebního úřadu zaměřili, čímž se docílilo toho, že počet řízení, ve kterých nebyly dodrženy správní lhůty, ke konci roku 2006 opět výrazně poklesl. V roce 2006 odvolací orgán Odbor územního plánování a stavebního řádu Krajského úřadu Zlínského kraje řešil část rozhodnutí, která vydal SÚ MMZ, v odvolacím řízení, v rámci přezkoumání rozhodnutí mimo odvolací řízení a v rámci obnovy řízení.

Bylo podáno 54 odvolání. Celkem bylo pro nesprávnost zrušeno odvolacím orgánem pouze 9 rozhodnutí, 45 rozhodnutí bylo potvrzeno, nebo změněno. Ne o všech odvoláních, podaných v roce 2006, bylo do konce roku 2006 odvolacím orgánem rozhodnuto, proto nelze přesně stanovit počet rozhodnutí, vydaných SÚ MMZ v roce 2006, která byla odvolacím orgánem zrušena, potvrzena nebo změněna. Lze říci, že poměr mezi počtem vydaných rozhodnutí a počtem rozhodnutí zrušených odvolacím orgánem se výrazně zlepšil.

Tak jako v minulých letech lze hodnotit činnost oddělení územního plánování kladně. Toto kladné hodnocení vychází především z hlediska bezchybného zvládnutí procesu pořizování územně plánovací dokumentace dle příslušných právních předpisů v rozsahu tak, jak je uveden v následujícím přehledu:

Přehled platné a rozpracované územně-plánovací dokumentace pro administrativní Zlín

	Průzkumy rozborů	Zadání - schváleno	Koncept - projednání	Souborné stanovisko -schválení	Návrh x -projednání	Schváleno ZMZ
Zlín Zlín, Příluky, Mladcová, Prštné, Louky, Malenovice, Jaroslavice Kudlov,		23.9.1996	30.6.1997	18.12.1997	2.3.1998 10.4.1998	10.9.1998
Kostelec		26.2.1998	30.6.1998 30.7.1998	24.6.1999	22.11.1999 20.1.2000	29.6.2000
Lhotka-Chlum urban. studie			17.9.1996	ZMZ 18.12.1996	27.10.1997 27.11.1997	10.9.1998
Salaš urban. studie			19.9.1996	ZMZ 18.12.1996	27.10.1997 27.11.1997	10.9.1998
Velíková		23.9.1996	12.1.1999 11.2.1999	24.6.1999	4.10.1999 18.11.1999	30.3.2000
Štípa		23.9.1996	30.9.1997	26.2.1998	26.10.1998 10.12.1998	24.6.1999
Želechovice	30.5.2003	7.4.2005	18.4.2006 24.6.2006	21.12.2006		
Lužkovice	30.4.2003	7.4.2005	18.4.2006 24.6.2006	21.12.2006		
Klečůvka	30.4.2003	7.4.2005	18.4.2006 24.6.2006	21.12.2006		

Dne 7. 4. 2005 byl Zastupitelstvem města Zlína udělen souhlas pro zpracování nového územního plánu na celé správní území Zlína, tj. v rozsahu katastrálních území obsažených v tabulce viz výše.

Územní plány komplexně řeší funkční využití území, stanovují zásady jeho organizace a věcně a časově koordinují výstavbu a jiné činnosti ovlivňující rozvoj území:

- jsou nástrojem pro usměrňování rozvoje a konkrétně navrhuji funkční vymezení území (určují plochy zastavitelné a nezastavitelné)
- slouží stavebnímu úřadu dle ust. § 37 zákona č. 50/76 Sb. v platném znění jako jeden ze základních podkladů pro vydání územního rozhodnutí a stavebního povolení
- v případě potřeby, dojde-li ke změně podmínek, za kterých byla územně plánovací dokumentace schválena, se požaduje změna územního plánu.

Celkový počet projednávaných změn územně plánovací dokumentace v lokalitách pro administrativní Zlín v průběhu roku 2006: 36 změn (80 lokalit)

a) z toho projednané a schválené změny: 16 změn (43 lokalit)

- č. 82B Územního plánu města Zlína - Čepkov II
- č. 82C Územního plánu města Zlína - Pod Babou II
- č. 82D Územního plánu města Zlína - Valachův žleb III
- č. 82E Územního plánu města Zlína - Novopasecká
- č. 82F Územního plánu města Zlína - Pod areálem ZD II
- č. 82H Územního plánu města Zlína - Pod hradem
- č. 89B Územního plánu města Zlína - Maják - Točna
- č. 89D Územního plánu města Zlína - Valachův žleb IV
- č. 89E Územního plánu města Zlína - Valachův žleb V

- č. 89F Územního plánu města Zlína - Nad Cigánovem
- č. 89G Územního plánu města Zlína - Boněcko IV
- č. 89H Územního plánu města Zlína - Pneuservis
- č. 89I Územního plánu města Zlína - Chlumská
- č. 89J Územního plánu města Zlína - Bývalé plynárny
- č. 89K Územního plánu města Zlína - Jih
- č. 89L Územního plánu města Zlína - Letná
- č. 90 Územního plánu města Zlína - Centrální park II
- č. 82G Územního plánu města Zlína - Svárovec
- č. 89C Územního plánu města Zlína - K 5
- č. 92A Územního plánu města Zlína - Nivy
- č. 92B Územního plánu města Zlína - Na kopci
- č. 92C Územního plánu města Zlína - Mladcovská
- č. 92D Územního plánu města Zlína - U hřiště
- č. 92E Územního plánu města Zlína - Nad Mokrou
- č. 92F Územního plánu města Zlína - Ostrá Horka II
- č. 92G Územního plánu města Zlína - Nad nemocnicí
- č. 93A Územního plánu města Zlína - Březnická
- č. 93B Územního plánu města Zlína - Mladcová jih III
- č. 93D Územního plánu města Zlína - Masna
- č. 93E Územního plánu města Zlína - U hřiště II
- č. 9 Směrného územního plánu Želechovic nad Dřevnicí - Stráně
- č. 10 Směrného územního plánu Želechovic nad Dřevnicí - Lisovna
- č. 3 Územního plánu sídelního útvaru Salaš - U hřiště
- č. 10A Územního plánu města Zlína - městské části Štípa - Pod vodojemem
- č. 10B Územního plánu města Zlína - městské části Štípa - B40
- č. 11 Územního plánu města Zlína - městské části Štípa - U hasičské zbrojnice
- č. 12 Územního plánu města Zlína - městské části Štípa - Potoční

- č. 13A Územního plánu města Zlína - městské části Štípa - U potoka
- č. 13B Územního plánu města Zlína - městské části Štípa - Na vrchách III
- č. 10 Územního plánu města Zlína - městské části Velíková - Nad remízem
- č. 5 Územního plánu města Zlína - městské části Kostelec - regulativy
- č. 6A Územního plánu města Zlína - městské části Kostelec - parkoviště D2 - Zoo Lešná
- č. 4 Územního plánu města Zlína - městské části Kostelec - U hřiště

b) projednávané, ale neschválené změny v roce 2006:

- v rámci Územního plánu města Zlína 9 změn (26 lokalit), z toho změny zásadního rozsahu - č. 88 (Komunikace I. třídy - pravobřežní v rozsahu řešení na k.ú. Malenovice, Louky, Prštné, Zlín, Příluky) - č. 89A (Přivaděč Zlín - Fryšták)
- v rámci Územního plánu města Zlína - městských částí 11 změn (11 lokalit), z toho 3 změny - č. 88A, 88B a 88C jsou v rozsahu řešení nových územních plánů městských částí Želechovice, Lužkovice a Klečůvka, změna č. 6B (Přivaděč Zlín - Fryšták) je zásadního rozsahu.

V Územním plánu města Zlína byly v loňském roce provedeny 4 úpravy směrné části.

Podle §14 odst. 1 stavebního zákona č. 50/1976 Sb. vykonával Magistrát města Zlína od 1. 1. 2003 jako obecní úřad s rozšířenou působností pořizovatelskou činnost i pro obce ve svém správním obvodu. Celkem se jedná o 28 obcí, pro které magistrát zajišťuje na základě žádosti obce projednání územního plánu obce, případně jeho změn, regulačního plánu nebo územně plánovacích podkladů. Celkem se jednalo o 25 změn (130 lokalit) a 1 územní plán obce:

a) z toho projednávané a schválené změny: 12 změn (101 lokalit)

1. Březůvky změna č. 5a (1 lokalita)
2. Doubravy změna č. 3 (2 lokality)
3. Držková změna č. 3b (22 lokalit)
4. Hvozdná změna č. 25 (35 lokalit) přehodnocení územního plánu
5. Kašava změna č. 2 (1 lokalita)
6. Lhota u Malenovic změna č. 3 (1 lokalita)
7. Lukov změna č. 3 (20 lokalit) úprava územního plánu
8. Lukoveček změna č. 2 (2 lokality)
9. Machová změna č. 2 (25 lokalit) přehodnocení územního plánu
10. Mysločovice změna č. 2 (2 lokality) přehodnocení územního plánu
11. Ostrata změna č. 1 (7 lokalit) změna č. 2 (2 lokality)
12. Sazovice změna č. 4 (2 lokality)

b) projednávané, ale dosud neschválené změny: 13 změn (29 lokalit), z toho 2 změny jsou zásadního rozsahu - Komunikace I. třídy - Pravobřežní, na území obce Tečovice a Lípa.

c) nové územně plánovací dokumentace obce:

- územní plán obce Březnice

Počet projednaných a schválených změn za rok 2006:

- ing. arch. Jitka Ingrová:
schválených 5 změn (30 lokalit)
v projednávání 9 změn (26 lokalit)
celkem 14 změn (56 lokalit)
- ing. Ivana Valachová
schválených 13 změn (22 lokalit)
v projednávání měst. částí 11 změn (11 lokalit)
v projednávání obce 3 změny (15 lokalit)
celkem 27 změn (48 lokalit)

- Hana Kamasová
schválených 10 změn (92 lokalit + 1 územní plán)
v projednávání obce 10 změn (14 lokalit)
celkem 20 změn (106 lokalit)

Celkem bylo řešeno 61 změn o 210 lokalitách.

4. Závěr

Rok 2006 byl velmi náročným rokem v činnosti stavebního úřadu. Od 1. 1. 2006 byla realizována zásadní změna v organizační struktuře stavebního úřadu (viz organizační schéma). Podstatou je převedení veškerých činností dle stavebního zákona na všechny pracovníky stavebního úřadu bez další specializace a změna územní působnosti jednotlivých oddělení. Současně s touto zásadní změnou byl do praxe uveden nový správní řád a probíhala příprava na zavedení nového stavebního zákona do rozhodovací činnosti stavebního úřadu. Zejména v souvislosti s novým stavebním zákonem narůstala i nervozita investorů, jelikož bylo patrné, že nespíní očekávané a často i mediálně prezentované výrazné zjednodušení činnosti při povolování staveb. Souhrn těchto faktorů, společně s pokračující obměnou pracovníků stavebního úřadu (5 nových pracovníků), ovlivnil významným způsobem činnost stavebního úřadu. Přesto se pracovníkům stavebního úřadu podařilo splnit náročné úkoly se ctí. Organizační změna stavebního úřadu se jeví jako velmi zdařilá a takto je hodnocena i ze strany investorů. I přes tento posun k lepšímu je i nadále možnost zlepšovat práci stavebního úřadu. Hodnocení nikdy nesmí být jednostranné, jelikož není vždy možno vyhovět veškerým požadavkům účastníků řízení. Proto je někdy práce stavebního úřadu prezentována jako nevyhovující, nevstřícná a byrokratická. Takto ji hodnotí jednotlivci, kteří nebyli ve svých požadavcích uspokojeni a svou nelibost dávají najevo medializací svých problémů. Říká se, že dobrá práce se ohodnotí sama, ale někdy je třeba ji vyzdvihnout, aby v povědomí lidí nezůstávaly pouze problémové akce navíc vyvolané většinou neurovanými sousedskými vztahy a vzájemnou nevráživostí. Ke zlepšování práce stavebního úřadu i nadále slouží školení a konzultace se specialisty a tvůrci nových zákonů, v největší míře však vzájemná spolupráce pracovníků stavebního úřadu a zapracování nových kolegů do činnosti kolektivu. Znalosti všech pracovníků stavebního úřadu jsou ověřovány zkouškami zvláštní způsobilosti, které jsou nutnou podmínkou pro práci na stavebním úřadě.

Útvar hlavního architekta

Ing. arch. Dagmar Nová, hlavní architektka

1. Náplň činnosti

Svou činnost vykonává ÚHA již sedmým rokem. Náplň práce je problematika architektury, urbanismu a územního plánování. Tuto práci vykonáváme nejenom formou úřednického servisu, ale také koncepční činností, a to ve spolupráci s ostatními odbory Magistrátu města Zlína. Náplň činnosti Útvaru hlavního architekta

- zajišťuje tvorbu urbanistické a architektonické koncepce rozvoje města Zlína a přilehlých obcí v návaznosti na platnou územně plánovací dokumentaci ve spolupráci s oddělením územního plánování
- vyhodnocuje předkládané záměry a projekty ve spolupráci s odbory státní správy - s Odborem stavebním a územního plánování, Odborem městské zeleně, Odborem životního prostředí a zemědělství, Odborem dopravy a silničního hospodářství a Odborem kultury
- vydává odborná stanoviska za statutární město Zlín při územních a stavebních řízeních
- spolupracuje s Odborem realizace investičních akcí při přípravě investic statutárního města Zlína a při výběrových řízeních na tyto akce, účastní se koordinace výstaveb
- spolupracuje s Odborem vnitřní správy při záměrech stavebních úprav a vybavení mobiliářem v objektech náležejících statutárnímu městu Zlínu
- spolupracuje s Odborem správy majetku v problematice výpůjček, nájmu a prodeje městských pozemků
- zajišťuje odborný servis politickému vedení radnice včetně textových materiálů pro jednání v RMZ a ZMZ
- zadává drobné architektonické a urbanistické studie na řešení problémových lokalit ve Zlíně včetně úprav parteru a jeho vybavování jednotným systémem městského mobiliáře ve spolupráci s Odborem dopravy a Odborem městské zeleně
- zajišťuje architektonické výstavy v Galerii 2. patro na radnici a v kulturním institutu Alternativa, spolupracuje se Státní galerií
- propaguje architekturu města v rámci ČR i v zahraničí prostřednictvím seminářů, přednášek, workshopů, publikací v tisku i prostřednictvím médií
- zajišťuje odborné prohlídky architekturou Zlína pro významné návštěvy Magistrátu města Zlína
- podílí se na každoroční soutěži Stavba roku Zlínského kraje
- průběžně spolupracuje s fakultami architektury na VUT v Brně a ČVUT v Praze, s UTB s fakultou multimediálních komunikací, zadává témata studentských prací, dělá oponentní posudky
- zajišťuje program regenerace městské památkové zóny a na jejím základě čerpá státní finanční dotace pro památkově chráněné objekty, úzce spolupracuje s Odborem kultury MMZ
- zajišťuje funkci poradního orgánu pro samosprávu (primátorka, náměstek primátorky, komise, Rada města Zlína a Zastupitelstvo města Zlína),
- organizačně a administrativně zajišťuje činnost Komise výstavby a územního rozvoje RMZ a činnost pracovní skupiny pro Regeneraci Městské památkové zóny Zlín
- zabezpečuje aktuální stav směrovníků v orientačním systému města Zlína

Podrobnější komentář k jednotlivým výše uvedeným částem:

ÚHA se účastnil koordinace projekční činnosti a také realizace těchto závažnějších projektů ve městě:

- Kongresové a univerzitní centrum - účast v koordinační pracovní skupině, investorem MMZ a UTB - realizace suterénní a podzemní části (technické vybavení, garáže, inž. sítě).
- UTB ve Zlíně - Fakulta humanitních studií. Konzultace při studii dostavby prostoru hřiště na Štefánikově ulici mezi bývalými objekty baťovských škol, autorem návrhu prof. arch. Eva Jiřičná s kolektivem.
- Rekonstrukce a dostavba Malé scény včetně interiéru, významná památka byla v říjnu opět slavnostně otevřena.
- Dům pokojného stáří na Jižních Svazích, dokončení a slavnostní otevření koncem roku.
- Zoo Lešná Zlín, tropická Amazonie, atypická stavba, dokončení a slavnostní otevření koncem roku.
- "Univerzitní park" na Mostní ulici, dokončení další etapy rekonstrukce parku poblíž univerzitního centra.

Řešení interiéru v budově radnice

ÚHA navrhl dispoziční řešení a výběr mobiliáře a zpracoval dokumentaci atypických prvků pro:

- kancelář primátorky
- kanceláře náměstků
- prostory ověřování podpisů

Spolupráce se školami architektonického a uměleckého zaměření

Fakulta multimediálních komunikací UTB. V ateliéru prostorové tvorby byly zpracovány tři diplomové práce. BcA. Lukáš Psík vypracoval pozoruhodné téma - Muzeum baťovských technologií a scénář výstavy v budově č. 15 továrního areálu. Další pozoruhodné téma si zvolily studentky Pavla Daňková a Jana Kotásková, navrhovaly expozici do Památníku T. Bati, který má být v budoucnu obnoven. Svých úkolů se všichni zhostili na výbornou.

Výstavní činnost v Galerii 2. patro

- Výstava diplomových prací Fakulty multimediálních komunikací UTB. Zároveň zde proběhla i obhajoba těchto a dalších studentských prací.
 - Stavba roku 2005 Zlínského kraje.
- Tak jako minulá léta se zde uskutečnila putovní výstava, představující realizace ve Zlínském kraji v roce 2005 i stavby realizované mimo náš kraj, ovšem domácími firmami.
- Výstava "80 let" - prostory využil i Klub českých turistů pro prezentaci své činnosti za 80 let své působnosti.
 - Výstava soutěžních návrhů na pomník J. A. Bati, který bude v roce 2007 realizován v univerzitním parku. Výstava byla otevřena za značné pozornosti médií i samotných občanů, sklídila velký úspěch.

Ostatní výstavní činnost

Útvar hlavního architekta se v říjnu 2006 spolupodílel na uspořádání výstavy v rámci programu EU "Culture 2000"

v objektu č. 12 továrního areálu. Cílem výstavy bylo ilustrovat způsob, jakým industrializace poznamenala a vytvářela městskou strukturu, zástavbu a sociální kontext ve čtyřech důležitých evropských městech.

Propagace města, resp. "Zlínské architektury"

1. Přispěli jsme do rubriky "Zlínská architektura" v měsíčníku Magazín Zlín těmito články:
 - Záměr obnovy Památníku T. Bati ve Zlíně
 - Znovuotevření Malé scény a konference o Památníku T. Bati ve Zlíně
 - Soutěž na zpracování pomníku Jana Antonína Bati
2. ÚHA se podílel tak jako každý rok na organizaci 4. ročníku soutěže "Stavba roku 2005 Zlínského kraje". Bohužel v letošním ročníku bylo nahlášeno nejméně staveb, pouze 16, zatímco v minulém roce bylo v soutěži 23 staveb. Statutární město Zlín zde nebylo zastoupeno žádnou stavbou, neboť v uplynulém roce 2005 nerealizovalo žádnou významnou investici.
3. Internetové stránky jsou pravidelně doplňovány informacemi o činnosti ÚHA.

Regenerace Městské památkové zóny Zlín

Rokem 2006 jsme vstoupili do dalšího pětiletého období, kterým Ministerstvo kultury ČR traktuje tzv. "Program regenerace městských památkových zón a rezervací". Byla vypracována aktualizace Programu regenerace na léta 2006 - 2010 včetně další koncepce. Program regenerace vypracovala pro statutární město Zlín firma TRANSAT architekti pod vedením Ing. A. Všeckové.

- Prioritními akcemi jsou:

1. Památník T. Bati.
2. Koncepce rozptýlené expozice baťovské architektury a kultury ve vybraných objektech.
3. Transformace východní části továrny - prezentace dochovaných objektů a technologií.
4. Centrum města.
5. Vybrané enklávy baťovských domků.

- Kromě těchto klíčových objektů a celků jsou do Programu regenerace na období 2006 - 2010 zahrnuty i RD typ "Karfík", Gerbecova vila, ZŠ Dřevnická, Zimní lázně, Městské divadlo (včetně uměleckých děl a parteru), Malá scéna, Velké kino, Morýsovy domy, budovy č. 14 a 15 v továrním areálu, Záložna, Zikmundova vila včetně zahrady, Věžové domy, Filtrační stanice Zelené, Radnice, Zámecký park, park T.G.M., prostor pod Malou scénou a proluky na nám. Míru.

V roce 2006 jsme od Ministerstva kultury získali opět finanční dotace, které jsme přidělili těmto akcím:

- Obchodní a společenský dům Díly - Malá scéna, Zlín, Štefánikova č. p. 2987, r. č. 8933 v ÚSNKP MK ČR - obnova původních zastíňovacích markýz na pochůzně terase a obnova 4 ks výkladců na jižní fasádě objektu
- obnova v roce 2006: 1 370 000,- Kč (podíl MK ČR 685 000,- Kč)
- Městské divadlo Zlín, tř. T. Bati č. p. 4091, r. č. 8930 v ÚSNKP MK ČR - obnova plastiky Letící múza před hlavním průčelím objektu

- obnova v roce 2006: 350 000,- Kč (podíl MK ČR 175 000,- Kč)

- Velké kino, Zlín, nám. Práce č. p. 2511, r. č. 8999 v ÚSNKP MK ČR - oprava střešního pláště nad hlavním sálem objektu Velkého kina

- obnova v roce 2006: 215 000,- Kč (podíl MK ČR 100 000,- Kč)

Soutěže

Soutěž na zpracování Pomníku J. A. Bati

Do r. 1989 nebylo v podstatě možné veřejně rehabilitovat jméno J. A. Bati. Vytvořením jeho pomníku ve Zlíně se naše město snaží napravit alespoň morální dluh, který má k tomuto zlínskému, ba i světovému podnikateli. Zároveň tak deklaruje kladný postoj ke snahám jeho rodiny o očistu jména J. A. Bati.

Místo pro pomník bylo vybráno po pečlivém uvážení v centru Zlína, naproti jím vytvořené administrativní budovy č. 21, v univerzitním parku. J. A. Baťa promyšleným systémem vzdělání svých zaměstnanců a založením studijního ústavu ve 30. letech minulého století položil základy vysokého školství ve Zlíně.

Předmětem veřejné výtvarné soutěže byl návrh figurální bronzové plastiky portrétního charakteru v mírně nadživotní velikosti, umístěné na betonovém podstavci o "baťovském rozměru" 6,15 mx6,15 m. Statutární město Zlín vyhlásilo soutěž 3. 8. 2006, hodnocení poroty proběhlo v prostorách Alternativy 10. 10. 2006. Soutěžní podmínky si vyzvedlo 26 zájemců včetně 5 vyzvaných autorů. Ve stanoveném termínu bylo odevzdáno 14 návrhů. Porota doporučila pro postup do druhého kola 3 návrhy, z nichž vybrala vítěze - návrh č. 7 autora ak. sochaře Radima Hankeho. Jeho návrh byl porotou téměř jednohlasně hodnocen jako nejlepší, se značným odstupem od ostatních návrhů. Autor nejlépe splnil zadání soutěže, postojem i věrností portrétu. Jako klad byl vyzdvižen autorův citlivý přístup k pochopení osobnosti a lidské podstaty J. A. Bati. To se projevilo především v civilním pojetí figury i ve velmi zdařile modelovaném výrazu obličeje. Figura představuje J. A. Baťu v jeho nejcharakterističtější podobě, nejen jako mocného šéfa, ale především jako člověka, kterému není cizí pokora. Tento postoj nabývá na aktuálnosti právě v konfrontaci s 21. budovou, nynějším sídlem Krajského úřadu. I v tomto případě bylo však porotou doporučeno zamyslet se ve finální podobě návrhu nad možnými korekcemi detailů a případnou konzultací s architektem, doplnění nápisu apod., jak ostatně autor sám navrhuje v průvodní zprávě. Byla též vyslovena obava z přílišného klasicismu a nedostatečně moderního pojetí. Tento dojem by však mohlo zmírnit materiálové provedení v bronzu.

Soutěž byla vyhodnocena porotou jmenovanou z řad odborníků i politické reprezentace. Za město to byli členové poroty závislí - Ing. arch. František Petr, Martin Janečka, Svatava Nováčková a dále zástupce rodiny

J. A. Bati RNDr. Marek Belza. Dále hodnotili členové poroty nezávislí - Doc. PhDr. Jaroslav Sedlář, CSc., historik umění, ak. sochař Otmar Oliva, ak. malíř Jan Pospíšil. Jako znalci poroty byli přizváni za město Zlín Ing. arch. Dagmar Nová, Ing. Barbora Muselíková, Ing. Zdeněk Mikel a také PhDr. Jaroslav Pelikán, historik umění. Pře-zkušovatelem soutěžních návrhů byla Mgr. Ladislava Horňáková a zmocněným zástupcem vyhlášovatele, který pomáhal soutěž organizovat, byl Mgr. Václav Mílek. V listopadu 2006 byly všechny soutěžní návrhy vystaveny v Galerii 2. patro.

Zároveň bylo rozhodnuto realizovat pomník počátkem roku 2007 a sochu slavnostně odhalit 2. 5. 2007. Všechny soutěžní návrhy byly prezentovány na našich internetových stránkách.

Projekty pro Zlín

- studie Architektonické začlenění sousoší T. a J. A. Bati
- studie Řešení dopravy v klidu v lokalitách Padělký, Kúty, Benešovo nábřeží, Malenovice, Jižní Svahy
- studie Architektonické začlenění sochy J. A. Bati v parku UTB (vizualizace)
- Regulační studie Letná - přístavby k čtvrtdomkům
- zpracování odborného posudku k záměru nákupu budovy České pojišťovny Zlín a zpracování studie dispozičního řešení této budovy
- zhotovení propočtu nákladů oprav havarijního stavu objektu Velkého kina ve Zlíně
- studie obnovy Památníku T. Bati ve 3 variantách. Studie vyhodnotila problematiku obnovy a stala se diskusním podkladem pro následnou konferenci.

Konference

Záměr obnovy Památníku T. Bati ve Zlíně

Tak jako před 6 lety jsme stáli před rozhodnutím o nasměrování způsobu dostavby a rekonstrukce Malé scény, stáli jsme v pátek 6. 10. 2006 na konferenci v Baťově vile před obdobným rozhodnutím, jak postupovat při obnově objektu bývalého Památníku T. Bati po vystěhování Filharmonie a Galerie. Spolu s tovární budovou č. 21 jde o nejvýznamnější objekty baťovské éry. Proto jsme považovali za nutné vést první diskuse o stavbě na co nejvyšší odborné úrovni. Podařilo se nám zajistit účast prof. Evy Jiřičné, která se předešlého dne zúčastnila otevření Malé scény a jejíž projekt Kongresového a univerzitního centra na místě bývalých Masarykových škol se již realizuje. Dále přijali účast pražští profesori architektury Ladislav Lábus a Emil Příklad a odborník na památkově chráněné objekty Bc. Karel Ksandr. K diskusi byli přizváni zástupci statutárního města Zlína, Krajského úřadu a krajských organizací, zástupci památkové péče, zlíňští architekti a také zástupci stavebních firem. Za město akci garantovala PhDr. Irena Ondrová, za Nadaci T. Bati Ing. Pavel Velev. ÚHA ve spolupráci s Ing. Petrem Vsetečkou, spolupracujícím na regeneraci Městské památkové zóny Zlín, zajistil na základě stavebně historického průzkumu objektu studijní podklady k diskusi. Opět se nám potvrdila zkušenost, že kvalitní odborníci dokáží na vysoké úrovni diskutovat o podstatě věci a dohodnout se, zde jednotně, k transparentnímu výsledku. Tím bylo jednoznačné doporučení:

- objekt by měl být Památníkem T. Bati a všech dalších osobností tzv. baťovské éry, které položily základy moderního města
 - objekt bude navrácen do původního stavebně-technického stavu, který nesmí být zásadně narušen moderními technologiemi
 - objektu bude navrácena jeho původní ideová náplň; objekt je sám o sobě sochařským dílem, vyjadřujícím osobnost T. Bati a jeho vlastnosti
 - v co nejbližší době by mělo být přistoupeno k úpravě zeleně na Gahurově prospektu formou radikálního průřezu
 - v novém funkčním volebním období by měla být zajištěna kompletní předprojektová i projektová příprava včetně nezbytných průzkumů a rozborů
 - projekt by měl být připraven tak, aby na jeho realizaci bylo možné získat finanční prostředky z Programu regenerace Městské památkové zóny a především z EU.
- K příjemné atmosféře konference přispěli i pražští kolegové pochvalou na adresu našeho města jako investora, který se dokáže hned od počátku dobře starat o významné objekty. Zároveň však apelovali na přísnější a odpovědnější postup při obnově celé centrální baťovské lokality včetně továrního areálu a na ochranu unikátní urbanistické struktury s rozvolněnou zástavbou. Jde o světově unikátní městský celek s řadou jedinečných objektů vysoké kulturně-historické i urbanisticko-architektonické hodnoty, o dílo mezinárodního významu, jeden z památníků moderní architektury a urbanismu. Zrestaurovaný památník s novou expozicí spolu s rekonstruovanou 21. budovou by se v budoucnu měly stát hlavními turistickými body funkcionalistické architektury Zlína. Památník by měl být završením prohlídkového okruhu jednotlivých staveb ojedinělé baťovské éry.

Směrovníky v informačním systému města Zlína

V roce 2006 proběhla zásadní revize směrovníků (oprava již neplatných názvů, správné nasměrování k přemístěným institucím, doplnění nových šipek). Byla prováděna průběžná kontrola stavu směrovníků dokumentovaná aktuálními fotografiemi. Při poškození směrovníků byla zajišťována oprava.

Orientační systém na radnici

Útvar se podílel na přípravě podkladů pro orientační systém na radnici (soupis čísel kanceláří, jmen zaměstnanců, návrh barevného rozlišení).

Odbor dopravy a silničního hospodářství

Ing. Pavel Dohnal, vedoucí odboru

1. NÁPLŇ ČINNOSTI

Odbor dopravy a silničního hospodářství je rozdělen do čtyř oddělení - oddělení dopravy, oddělení provozu a přípravy investic, oddělení evidence řidičů a dopravních přestupků a oddělení evidence motorových vozidel. Oddělení v převážné míře řeší agendu výkonu státní správy, v menším poměru agendu výkonu samosprávy.

Ekonomka Odboru dopravy a silničního hospodářství je řízena přímo vedoucím odboru, její náplň práce spočívá ve zpracování odvodu hotovosti vybraných správních poplatků a pokut za dopravní přestupky v jednotlivých odděleních, zadává faktury přijaté k proplacení na ekonomický odbor, vede evidenci majetku odboru, vypracovává návrh provozního a investičního rozpočtu, během roku sleduje jeho čerpání, zařazuje do majetku statutárního města dokončené investiční akce s příslušnou dokumentací.

1.1. Oddělení dopravy

Předmětem činnosti je především výkon státní správy v působnosti těchto zákonů:

- č. 13/97 Sb., o pozemních komunikacích, ve znění pozdějších změn a novel
- č. 183/2006 Sb., stavební zákon, ve znění pozdějších předpisů
- č. 266/94 Sb., o dráhách, ve znění pozdějších předpisů
- č. 634/04 Sb., o správních poplatcích
- č. 111/94 Sb., o silniční dopravě, ve znění pozdějších předpisů
- č. 361/00 Sb., o provozu na pozemních komunikacích, ve znění pozdějších předpisů
- č. 56/01 Sb., o podmínkách provozu vozidel na pozemních komunikacích, ve znění pozdějších předpisů
- č. 168/99 Sb., o pojištění odpovědnosti za škodu způsobenou provozem vozidla, ve znění pozdějších předpisů
- č. 200/1990 Sb., o přestupcích ve znění pozdějších předpisů
- č. 500/2004 Sb., o správním řízení ve znění pozdějších předpisů
- provádí výkon státní správy na silnicích II. a III. třídy, místních komunikacích a veřejně přístupných účelových komunikacích:
 - a) dopravní značení
 - b) agendu taxislužby
 - c) překopy a protlaký pod komunikacemi
 - d) odstraňování vraků
 - e) uzavírky silnic
 - f) nová komunikační napojení
- vydává osvědčení k provozování stanic měření emisí
- je pověřeno výkonem speciálního stavebního úřadu pro stavby komunikací, vydává stavební povolení
- vykonává působnost dopravního správního úřadu pro autobusovou dopravu a drážního správního úřadu pro dopravu trolejbusovou, uděluje licence a vydává úřední povolení k provozování dopravy
- vykonává státní dozor na silnicích II. a III. třídy, místních komunikacích

- vydává průkazy způsobilosti k řízení drážních vozidel na dráze trolejbusové
- podílí se na tvorbě podkladů pro územně plánovací dokumentaci - dopravní část
- zajišťuje a koordinuje přípravu investic pro statutární město Zlín
- vyjadřuje se k záměrům, projektům a majetkovým operacím

Na oddělení pracují kromě vedoucí oddělení dva stavební technici a tři odborní pracovníci.

Za rok 2006 bylo na úseku působnosti oddělení dopravy vydáno 922 rozhodnutí.

1.2. Oddělení provozu a přípravy investic

- vykonává státní správu dle zákona č. 13/1997 Sb., o pozemních komunikacích, ve znění pozdějších předpisů, v roce 2006 bylo vydáno 170 rozhodnutí pro zvláštní užívání komunikací na provádění stavebních prací, zřizování a provoz stánků, pojízdných, přenosných, prodejních a jiných zařízení, pořádání sportovních, kulturních, zábavních a podobných akcí
- provádí přípravu investičních akcí a investorský dozor u menších investičních akcí
- koordinuje investiční činnost ve vztahu k Ředitelství silnic a dálnic ČR, správa Zlín, a Ředitelství silnic Zlínského kraje
- zajišťuje výkupy pozemků pro investiční akce odboru dopravy a silničního hospodářství a majetkové vypořádání pozemků historicky zastavěných místními komunikacemi.

Působí jako objednatel služeb pro obchodní společnost Technické služby Zlín, s.r.o.

Především se jedná o tyto činnosti:

Čištění města

- strojní zametání vozovek, chodníků, veřejných ploch dle plánu čištění města na území města Zlína a jeho integrovaných obcí
- mechanizované čištění (zametání, oplachy) chodníků a komunikací
- čištění dešťových kanalizačních systémů
- ruční čištění (zastávky, podchody, chodníky)
- vývoz 927 ks košů s komunálním odpadem a 90 ks sepsími exkrementy
- mechanizované sečení kolem komunikací a městských ploch
- chemická likvidace plevelů
- ve spolupráci s městskou policií bylo provedeno v roce 2006 blokové čištění ve 23 lokalitách Zlína

Běžná zimní a letní údržba komunikací

- stavební údržba a opravy vozovek a chodníků
- svislé dopravní značení
- vodorovné dopravní značení
- údržba a opravy zábradlí, svodidel
- čištění příkopů
- opravy dešťové kanalizace a uličních vpustí
- výkopové práce
- ruční zimní posypová služba,

Zimní údržba

V zimním období, tj. od 1. 11. do 31. 3., zabezpečujeme prostřednictvím Technických služeb Zlín, s. r. o., pohotovost 24 hodin denně a provádíme mechanizovanou a ruční údržbu komunikací, chodníků a veřejných ploch a prostranství dle schváleného operačního plánu. Celkem se jedná o 217 km komunikací, 83 km chodníků, 34 330 m² veřejných prostranství, 2 513 m² lávek a mostů, 31 511 m² parkovišť a ostatních ploch, 12 922 m² točen MHD. Pro zajištění lepší kvality zimní údržby, zejména komunikací pro pěší v lokalitě Jižní Svahy, byl v roce 2006 zakoupen nový malotraktor vybavený radlicí pro hrnutí kartáčem a sypací nástavbou a 2 kusy vozidel typu Kultivar M26. Pro potřeby ručního posypu bylo rozmístěno 424 beden s posypovým materiálem a 450 pytlů s posypovou solí. Celkem bylo spotřebováno 2017 tun soli, 365 m³ písku, 228 m³ inertního posypového materiálu (ekogritu).

Veřejné osvětlení

Statutární město Zlín přispívá na provoz veřejného osvětlení paušální částkou. Veřejné osvětlení v počtu 10 056 kusů je od roku 2002 v majetku Technických služeb Zlín, s.r.o. V roce 2006 bylo v rámci plánovaných oprav sadových svítidel a projektu obnovy opraveno 964 ks neefektivních sadových svítidel a namontováno 2403 ks nových svítidel. V průběhu roku byly osazeny a zprovozněny nové rozvaděče s regulátory v celkovém počtu 35 kusů. Pracovníci střediska v rámci údržby nainstalovali cca 460 kusů stínítek na sadová svítidla pro snížení světelného efektu do mrtvého prostoru. V měsíci květnu 2006 bylo demontováno 51 nosičů osvětlení na komunikaci ulice Březnická z důvodu havarijního stavu a nepotřebnosti. Opraveno bylo na 3000 metrů kabelového vedení. Dále byl zabezpečován servis fontány na náměstí Míru a provedena vánoční výzdoba na území celého města. Celkem je udržováno 35 světelných křižovatek na území města Zlína a okolí mimo křižovatku Tečovská, kde probíhá rekonstrukce I/49.

Správa objektů

Součástí správy je 8 placených parkovišť s kapacitou cca 1 200 parkovacích míst, tržiště Pod kaštany, kde je k dispozici cca 114 prodejních míst, 3 veřejná WC (podchod Svit, ulice Dlouhá a WC na nám. Míru), podchody včetně pojezdových schodů, garáže, městský mobilniář. V měsíci červnu proběhla výměna zastaralých parkovacích automatů na nejvíce frekventovaných a využívaných lokalitách za automaty Hectronic. Parkomaty jsou v majetku Technických služeb Zlín, s.r.o. V měsíci říjnu byl předán statutárním městem Zlínem celý objekt podchodu lokality ulice Dlouhá (WC, parkoviště, místní komunikace) v rámci výstavby obchodního centra Zlaté jablko společností Rein Holding, a.s., Zlín a Square Transaction, a.s., Brno. Na oddělení pracují vedoucí oddělení a tři odborní pracovníci.

1.3. Oddělení evidence vozidel

Předmětem činnosti je výkon státní správy v působnosti těchto zákonů:

– č. 56/2001 Sb., o podmínkách provozu vozidel na pozemních komunikacích, ve znění pozdějších předpisů

- č. 168/1999 Sb., o pojištění odpovědnosti za škodu způsobenou provozem vozidla, ve znění pozdějších předpisů
- vede registr silničních vozidel
- rozhoduje o zápisu silničních vozidel do registru vozidel a provádí zápisy změn údajů zapisovaných v registru
- přiděluje silničním motorovým vozidlům registrační značku a přiděluje tabulku s registrační značkou
- vydává osvědčení o registraci a technický průkaz silničního vozidla nebo technické osvědčení silničního vozidla
- provádí zápis a výmaz zástavního práva k silničním motorovým vozidlům
- rozhoduje o trvalém a dočasném vyřazení silničního vozidla z provozu
- schvaluje technickou způsobilost jednotlivě vyrobeného nebo přestavěného silničního vozidla
- schvaluje technickou způsobilost jednotlivě dovezeného vozidla
- rozhoduje o udělení a odnětí oprávnění k provozování stanice technické kontroly
- kontroluje doklady o pojištění při změnách v evidenci vozidel
- zpracovává oznámení, zaslané příslušnými orgány při silničních kontrolách a českou kanceláří pojistitelů včetně následného řešení těchto oznámení
- rozhoduje o udělení a odnětí oprávnění k provozování stanice technické kontroly
- kontroluje doklady o pojištění při změnách v evidenci vozidel
- zpracovává oznámení, zaslané příslušnými orgány při silničních kontrolách a českou kanceláří pojistitelů včetně následného řešení těchto oznámení

V roce 2006 došlo na oddělení evidence vozidel k zásadní změně. Na základě novelizace zákona č. 56/2001 Sb. o podmínkách provozu vozidel na pozemních komunikacích byly na oddělení přeneseny nové agendy, a to vedení registru historických a sportovních vozidel za celý Zlínský kraj. V roce 2006 bylo provedeno 27 839 evidenčních úkonů, schváleno 1 506 individuálně dovezených vozidel. Dále bylo provedeno 12 909 lustrací a výdejů dat z registru vozidel. V registru vozidel bylo evidováno asi 71 300 vozidel.

I přes to, že na oddělení přibýly nové agendy, početní stav pracovníků zůstal stejný jako v roce 2005, tzn. vedoucí oddělení, 2 technici a 7 referentek.

1.4. Oddělení evidence řidičů a dopravních přestupků

Pro činnost oddělení jsou využívány zejména zákony:

- č. 247/2000 Sb., o získávání a zdokonalování odborné způsobilosti ve znění pozdějších předpisů
- č. 361/2000 Sb., o provozu na pozemních komunikacích ve znění pozdějších předpisů
- č. 500/2004 Sb., správní řád
- č. 111/1994 Sb., o silniční dopravě ve znění pozdějších předpisů
- č. 200/1990 Sb., o přestupcích ve znění pozdějších předpisů
- č. 277/2004 Sb., o stanovení zdravotní způsobilosti k řízení motorových vozidel

Oddělení evidence řidičských oprávnění, průkazů a dopravních přestupků

Úsek evidence řidičských průkazů

- vede evidenci majitelů řidičských oprávnění, tj. osob majících trvalý nebo dlouhodobý pobyt na území Zlína, obce s pověřenou působností, v současné době se jedná asi o 63 016 řidičů
- vydává a vyměňuje řidičské průkazy a mezinárodní řidičské průkazy na žádost občanů (za rok 2006 bylo vystaveno nových nebo vyměněno 7 435 řidičských průkazů a asi 439 mezinárodních řidičských průkazů)
- vede evidenci, vystavuje a vydává rozhodnutí o absolvování zkoušek z profesní způsobilosti řidičů, u kterých to zákon vyžaduje
- zapisuje do evidenční karty řidiče údaje dané zákonem (přestupky, omezení či odnětí řidičského oprávnění)
- na základě dotazů orgánů činných v trestním řízení (policie, státní zastupitelství nebo soudy) pořizuje výpisy z evidenčních karet řidičů
- nařizuje v odůvodněných případech přezkoumání zdravotní způsobilosti držitele řidičského oprávnění
- rozhoduje o odnětí řidičského oprávnění v případech, kdy byla řidiči vyslovena příslušným orgánem sankce
- rozhoduje ve věcech podmínění, omezení, pozastavení, odnětí a vrácení řidičského oprávnění
- vybírá hotovost za správní poplatky vybírané v souvislosti s prováděnou agendou, vede pokladní deník a odevzdává vyúčtování pokladních stvrzenek
- od 1. 5. 2004 vydává řidičské průkazy dle vzoru Evropské unie
- provádí zkoušky odborné způsobilosti žadatelů o řidičské oprávnění, popř. přezkušování v případech, že žadatel zkoušku napoprvé nesložil
- rozhoduje o vydání registrace k provozování autoškoly, o změně sídla, popř. o odnětí registrace
- nařizuje přezkušování z odborné způsobilosti držitele řidičského oprávnění, vystavuje osvědčení o profesní způsobilosti
- provádí dozor ve věcech získávání a zdokonalování odborné způsobilosti k řízení motorových vozidel

Úsek dopravních přestupků

- projednává dopravní přestupky proti bezpečnosti a plynulosti provozu na pozemních komunikacích, řeší přestupky vyplývající ze zákona č. 111/1994 Sb., o silniční dopravě
- projednává přestupky oznamované Policií ČR, cizineckou a pohraniční policií, celní správou, Městskou policií Zlín
- spolupracuje s pojišťovnami, vyhotovuje relace sloužící jako podklad pro škodní plnění

V roce 2006 bylo projednáno 1 422 přestupků, bylo uloženo celkem 2 938 850 Kč na pokutách, pouze ve 156 případech nebyly pokuty uhrazeny v termínu, a proto byly předány k exekučnímu vymáhání (částka určená k vymáhání činí 630 000 Kč)

V roce 2006 bylo uděleno 2013 řidičských oprávnění.

Provoz oddělení je zajišťován dvanácti referenty, vedoucí oddělení, čtyři referenti provádí správní řízení ve věcech dopravních přestupků. Dále na oddělení pracují administrativní pracovníci, tři zkušební komisaři a 4 referentky pro agendu řidičských průkazů.

2. HODNOCENÍ ODBORU DOPRAVY A SILNIČNÍHO HOSPODÁŘSTVÍ V RÁMCI INVESTIČNÍ ČINNOSTI ZA ROK 2006

Odbor dopravy a silničního hospodářství ve spolupráci s Ředitelstvím silnic a dálnic České republiky (dále jen ŘSD ČR) a s Ředitelstvím silnic Zlínského kraje (dále jen ŘSZK) intenzivně pracoval na přípravě investice propojení silnic R49 a I/49, jehož součástí je "Obchvat Zálešná". V rámci uvedené stavby se začaly odstraňovat nemovitosti v demoličním pásmu.

Oddělení provozu a přípravy investic připravilo a realizovalo v roce 2006 několik důležitých investic, jako např. Cyklistickou stezku Zlín východ - západ, podél pravého břehu řeky Dřevnice, cyklostezku Husova - Centro v Malenovicích, rekonstrukci MK ke hřbitovu v Želechovicích a parkoviště v ulici Přílucká. Byl vybudován chodník podél silnice III/4912 ve Štípe a chodník u I. segmentu na Jižních Svazích. K realizaci byla připravena točna MHD na Kudlově, rekonstrukce místní komunikace ulice Vinohrady, chodník v ulici Mladcovská a chodník v ulici Havlíčkova v Malenovicích.

Z oprav místních komunikací, chodníků a parkovišť se kromě drobných lokálních a havarijních oprav vozovek, chodníků, vodorovného a svislého dopravního značení provedly ucelené opravy vozovek ve Lhotce, parkoviště před Velkým kinem, zastávky MHD v ulici Štefánikova, Přílucká, Dřevnická a 2. května, oprava vozovky v ulici Štefánikova, na Benešově nábřeží, v ulici Padělky IX, v ulici Nábřeží a v ulici Dolní a Lomená. Komplexní opravy chodníků se realizovaly ve Lhotce, v ulici Zábranní I v Loukách, v ulici Dlouhá, v ulici Štefánikova, v ulici Hradská, v ulici Vodní, spojovací chodník Lesní čtvrť - ul. Dolní, chodník na Benešově nábřeží, chodník v ulici Výpusta v Želechovicích, v ulici Padělky II, v ulici Náves Mladcová, v ulici Broučkova, v ulici K. Světlé, na nám. T.G. Masaryka podél stadionu, v ulici Podřevnická v Lužkovicích, v ulici Kvítková, na náměstí Práce před Velkým kinem.

3. KONKRÉTNÍ NÁMĚTY PRO ŘEŠENÍ V DOPRAVĚ NA OBDOBÍ ROKU 2007

3.1. Státní investice – příprava

- propojení silnic R49 a I/49 (obchvat Zálešná), příprava další etapy rekonstrukce I/49

3.2. Městské investice

- křižovatka Antonínova – 51. budova

-
- cyklostezka Havlíčkovo nábřeží – dokončení
 - propojení MK v průmyslové zóně Zlín, východ do Lužkovic – pokračování
 - křižovatka Mostní - Březnická
 - cyklostezka Prštné - Louky
 - bezbariérové úpravy zastávek MHD

3.3. Příprava na čerpání prostředků z fondů EU

3.4. Stabilizace dopravní kostry města v rámci ÚP

Odbor životního prostředí a zemědělství

Ing. Vladimíra Pavlovová, vedoucí odboru

1. Náplň činnosti

1. 1. Oddělení vodního hospodářství

Oddělení se zabývá především výkonem státní správy podle zákona č. 254/2001 Sb., o vodách a o změně některých zákonů (vodní zákon), ve znění pozdějších předpisů, a podle zákona č. 274/2001 Sb., o vodovodech a kanalizacích pro veřejnou potřebu, ve znění pozdějších předpisů; zajišťuje tak činnost vodoprávního úřadu na správním území obce s rozšířenou působností. Na úseku samosprávy pečuje o veřejné studny a koryta vodních toků ve vlastnictví města, řeší stížnosti a podněty občanů a v souladu se zákonem č. 85/1990 Sb., o právu petičním, vyřizuje petice občanů týkající se náplně činnosti oddělení. Chod oddělení zajišťuje celkem 7 zaměstnanců, z nichž jednomu byla současně svěřena oblast ekologické výchovy obyvatelstva ve Zlíně a environmentální vzdělávání, výchova a osvěta na Zlínsku (ve správním území města Zlína – obce s rozšířenou působností).

Přehled vydaných vodoprávních rozhodnutí

Rok	Počet rozhodnutí celkem	Stavební povolení	Kolaudační rozhodnutí
2003	246	98	74
2004	324	143	92
2005	337	124	84
2006	308	158	93

Přehled havárií na vodních tocích v roce 2006

Pořadí	Popis případu	Datum šetření	Původce havárie
1.	Únik močůvky do potoka Holomňa v Dobrkovicích	30. 6.	KRAS sdružení Velký Ořechov
2.	Znečištění Dřevnice v Želechovicích – disperzní nátěrová hmota	5. 7.	Nezjištěn
3.	Znečištění Fryštáckého potoka ve Zlíně tukem	18. 7.	Nezjištěn
4.	Znečištění Černého potoka v Kaňovicích – hasicí voda po likvidaci požáru fy ROKOSPOL	24. 7.	Hašení požáru + nedostatek vody v toku
5.	Znečištění Lukovského potoka ve Štípkě – výpalky	12. 11.	Nezjištěn

1.1.2. Protipovodňová ochrana

Oddělení vodního hospodářství (dále OVH) vykonává řadu činností souvisejících s protipovodňovou ochranou. V rámci výkonu státní správy se na jaře uskutečnily povodňové prohlídky na všech vodních tocích na území města Zlína za účasti pracovníků vodoprávního úřadu a příslušného správce toku. Opětovně byl aktualizován povodňový plán města Zlína i povodňový plán obce s rozšířenou působností (ORP), především potřebné telefonické kontakty.

Z pozice obecního úřadu ORP zajistilo OVH pro starosty obcí ohrožených povodněmi školení, jehož cílem bylo informovat povodňové orgány a další účastníky ochrany před povodněmi o rizicích vyplývajících z povodňových situací na drobných vodních tocích, včetně příslušné legislativy. Povodňová komise města Zlína i povodňová komise ORP Zlín byla v této souvislosti také proškolená v oblasti řízení ochrany účastníků při povodni a poskytování hlásné povodňové služby.

V průběhu roku 2006 byla kompletně dokončena a kolaudována stavba protipovodňových opatření v Lužkovicích, kterou realizovalo Povodí Moravy, s.p.,

1.1.1. Vodoprávní úřad

V rámci výkonu státní správy přísluší vodoprávnímu úřadu (dále jen VPÚ) jakožto tzv. speciálnímu stavebnímu úřadu zejména vydávání stavebních povolení a kolaudačních rozhodnutí k vodním dílům, jako jsou např. vodovody, kanalizace, ČOV a další předčisticí zařízení, studny, tepelná čerpadla, hráze, jezy, vodní nádrže, úpravy koryt vodních toků atd. VPÚ vydává rovněž povolení k odběru či vypouštění vod, schvaluje havarijní, provozní a manipulační řády, řeší havárie vzniklé v souvislosti s podzemními či povrchovými vodami a zajišťuje vodoprávní dozor (dodržování vodního zákona a vydaných vodoprávních povolení, ukládání opatření k odstranění závad, dozor nad vodními díly). V neposlední řadě řeší podněty a stížnosti občanů na porušování předpisů na úseku vodního hospodářství a při zjištění jejich porušení ukládá opatření k nápravě, případně i sankce.

Brno. Koncem března vlivem zvýšené hladiny vody v Dřevnici, kterou způsobilo jarní tání sněhu, došlo k částečnému poškození vzdouvacího objektu a jeho zanesení naplaveninami. V průběhu května byl nános odtěžen, vzdouvací zařízení opraveno a byl vybudován obslužný sjezd do koryta za jezem pro případ zajištění oprav a odstranění naplavenin. Po realizaci tzv. průpichu koryta (propojení dvou nejbližších míst meandru novým korytem) vzniklo slepé rameno, které má sloužit jako biotop vodních živočichů. V okolí slepého ramene byly provedeny parkové úpravy a lokalita bude sloužit obyvatelům Lužkovic jako klidová zóna.

Začátek jara roku 2006 představoval pro Zlín i celý Zlínský kraj boj s vodou. Koncem března a začátkem dubna došlo vlivem výrazného oteplení a dešťových srážek k rychlému tání mimořádně velkého množství sněhu. Silné podmáčení půdního profilu vedlo na mnoha místech k sesuvům půdy, z nichž některé byly velmi rozsáhlé a způsobily škodu na majetku. V kraji byl dokonce vyhlášen nouzový stav. K významnějším sesuvům, které zasáhly infrastrukturu města Zlína a obcí v jeho správním obvodu, došlo v Kozlově žlebu na Jižních Svazích, v ulici

Zátiší ve Zlíně, v Malenovicích, Salaši, Lhotce a Klečůvce a dále v obcích Březůvky, Bohuslavice, Hřivínův Újezd a Kaňovice. Pracovníci OVH zorganizovali místní šetření, zajistili odborné posudky geologů k jednotlivým sesuvům a stabilizační zaměření pro případ dalšího pohybu sesuvu a nezbytné sanace na území města Zlína. Dále poskytovali konzultace starostům postižených obcí v oblasti sanací sesuvů a podání žádosti o poskytnutí dotace na likvidaci škod a sanaci území od KÚZK a MMR ČR.

OVH zajišťovalo potřebné odborné geologické posudky a zaměření sesuvů v zahrádkářské lokalitě v Malenovicích. K tomuto sesuvu opatřilo i další podklady potřebné k žádosti o dotaci u Krajského úřadu Zlínského kraje, který poskytoval finanční podporu ve výši 75 % na dokumentaci obnovy obecního majetku poškozeného povodněmi a sesuvy v r. 2006. Dotace byla městu Zlínu poskytnuta v požadované výši, tj. 26 577 Kč. Sanace sesuvu v Malenovicích byla zajišťována odborem ŽPaZ i po realizační stránce a její hlavní část byla dokončena koncem r. 2006. Na základě žádosti, jejíž podklady opět připravovalo OVH, získalo město Zlín dotaci od Ministerstva pro místní rozvoj ve výši 100 % nákladů na opravu obecního majetku, v tomto případě místní přístupovou komunikaci. Finanční dotace činila 346 880 Kč.

1.1.3. Správa a údržba vodních toků

OVH v roce 2006 opět zajišťovalo pravidelnou údržbu vodních toků ve správě města Zlína (6 drobných vodních toků). Ta spočívá především v pravidelném sečení břehových porostů, ale rovněž v odstraňování nánosů a náletových křovin z koryta toku a úklidu odpadků. Brzy z jara přispěli členové spolku Junák Zlín svou dobrovolnickou činností k vyčištění břehů řeky Dřevnice od naplavených odpadků, a to v úseku od Malenovic po

obecní část Příluky. V průběhu léta pak byly uklizeny nejvíce znečištěné úseky drobných vodních toků. Sběr odpadků z koryt vybraných potoků zajišťovalo ekologické sdružení Čtyřlístek, které pořádalo letní ekologický tábor pro zahraniční studenty – Workcamp. Jeho účastníci vyčistili od odpadků těžko přístupné koryto Kudlovského potoka. Ekocentrum Čtyřlístek zajistilo dále vyčištění Jaroslavického potoka od pneumatik a dalšího odpadu a provedlo vyčištění a probírku břehových porostů na Olšovém potoce.

V rámci protipovodňových úprav bylo provedeno a kolaudováno rozšíření části koryta Štípského potoka v ulici Stará cesta na kapacitu Q50. Dále byly vybudovány nové příjezdové mostky a kanalizační shybky pro napojení 4 nemovitostí u potoka na stávající kanalizaci.

V průběhu května a června 2006 bylo opraveno břehové opevnění Slanického potoka v ulici na Slanici na Podhoří, které bylo poškozeno velkou vodou při jarním tání. V jednom úseku potoka byla na podzim provedena probírka zeleně – kácení stromů vyrostlých v korytě toku.

1.1.4. Prameny podzemní vody

U známých a hojně využívaných pramenů podzemní vody ve Zlíně-Přílukách (u konečné stanice MHD) a v Malenovicích (Svatá voda) jsme – stejně jako v minulých letech – zajistili 4x v průběhu roku 2005 fyzikálně-chemický, biologický a mikrobiologický rozbor vody u Zdravotního ústavu se sídlem ve Zlíně. Podle výsledků provedených rozborů vykazuje voda těchto pramenů ve sledovaných ukazatelích dlouhodobě vlastnosti pitné vody. Jedná se však o nezajištěné zdroje pitné vody a nelze tedy zaručit, že voda z těchto pramenů nebude znečištěna a tím neztratí svoji kvalitu.

Kvalita vody pramenů Příluky a Svatá voda v Malenovicích v roce 2006

Parametr	pramen Příluky				pramen Malenovice				limit
	I/06	IV/06	VIII/06	X/06	I/06	IV/06	VIII/06	X/06	
dusitany (mg/l)	<0,01	<0,01	<0,01	<0,01	<0,01	<0,01	<0,01	<0,01	max. 0,50
dusičnany (mg/l)	<2,0	<2,0	<2,0	2,5	8,8	11,0	10,6	12,0	max. 50
vápník a hořčík (mmol/l)	3,18	3,20	3,20	3,20	4,13	3,80	4,10	4,30	2,0 až 3,5 DH**
mangan (mg/l)	<0,02	0,05	0,03	0,02	<0,02	<0,02	<0,02	0,02	max. 0,05
železo (mg/l)	0,05	0,09	0,07	0,03	<0,02	<0,02	<0,02	<0,02	max. 0,20
koliiformní bakterie (KTJ/100ml)*	0	0	0	0	0	0	0	0	max. 0
bakterie E-coli (KTJ/100ml)*	0	0	0	0	0	0	0	0	max. 0

* KTJ kolonii tvořící jedinci

** DH doporučená hodnota (jedná se o látky, jejichž přítomnost je ve vodě žádoucí)

1.1.5. Ekologická výchova

Stěžejní akcí roku 2006 v oblasti ekologické výchovy byla jako každoročně příprava oslav Dne Země s tématem "Živly – země, oheň, voda, vzduch". Po celý týden probíhala řada lákavých přednášek pro širokou veřejnost a taktéž přírodovědná soutěž pro děti ZŠ "Poznej a chraň", tentokrát na téma "Ovocný sad". Vyvrcholením

akcí byl pátek 21. dubna, kdy se na náměstí konal celodenní ekojarmark s prezentací řady ekologických organizací a základních škol. Spolupracující účastníci si pro kolemdoucí děti připravili poučné hry a soutěže, o zábavu se v tento den také postaraly jak mateřské, tak základní školy se svými tanečními a divadelními vystoupeními, odpoledne pak koncerty zlínských kapel. Náměstkyně primátora, paní Svatava Nováčková, na podiu slavnostně vyhlásila výsledky vyhlášené výtvarné soutěže pro děti ZŠ, ve které děti ztvárňovaly své představy o přírodních živlech kolem nás. V průběhu celého odpoledního programu předváděly ukázky svého umění děti ze sboru dobrovolných hasičů Zlín-Prštné a Zlín-Lhotka. Park

v tento den zaplnili skauti se svým programem pro děti, dále lanové aktivity a ukázka výcviku služebních psů Městské policie Zlín.

Celý týden tohoto svátku Země završila vycházka po nově otevřené "Pasekářské stezce" v přírodním parku Želechovické Paseky a exkurze do ekostánku Základní školy Štípa ve Zlíně.

Ke Dni Země byl zhotoven filmový spot, který bude v dalších letech upozorňovat veřejnost na tuto akci vysíláním v regionálních televizích. Taktéž byla vyhotovena zvuková znělka pro upoutávky v kině.

22. září jsme se zapojili do propagace Dne bez aut. V tento den organizovalo Ekocentrum Čtyřlístek program pro děti všech věkových kategorií na jedné ze zlínských cyklostezek a odpoledne i na náměstí. Představili se nám účastníci na vysokém kole, automobil na řepkový olej, koloběžkáři půjčovali dětem své dopravní prostředky na jízdu po náměstí. Ve večerních hodinách se přímo na náměstí uskutečnilo promítání dokumentárního filmu Baraka, který upozorňuje na problémy industrializovaného světa.

Konec roku jsme společně s dětmi a jejich rodiči zakončili I. ročníkem Adventní neděle, která se konala v jednu z prosincových nedělí na 17. ZŠ. Příchozí mohli navštívit celou řadu stánků s vánoční tematikou a u každého stanoviště si daný výrobek vlastnoručně připravit. Vyráběly se svícný, krabičky na dárky, dárkové tašky i vánoční stromečky, zdobily se perníčky a nakonec se zpívaly vánoční koledy s hudebním doprovodem.

Pro propagaci a informovanost veřejnosti o pořádaných ekologických akcích i okolních přírodních parcích byly nově zprovozněny vývěsní tabule ve vestibulu radnice. Taktéž byly na webových stránkách www.mestozlin.cz zprovozněny internetové stránky EVVO, kde je možno nalézt informace o činnosti a ekologických aktivitách a akcích na Zlínsku i přímo ve Zlíně.

1.2. Oddělení ochrany přírody a zemědělství

Oddělení ochrany přírody a zemědělství (dále OOPaZ) se zabývá výkonem státní správy v souladu se zákonem č. 114/1992 Sb., o ochraně přírody a krajiny, v platném znění, zákonem č. 334/1992 Sb., o ochraně zemědělského půdního fondu, v platném znění, zákonem č. 246/1992 Sb., na ochranu zvířat proti týrání, v platném znění, zákonem č. 326/2004 Sb., o rostlinolékařské péči, v platném znění, zákonem č. 200/1990 Sb., o přestupcích, v platném znění a zákonem č. 128/2000 Sb., o obcích, v platném znění.

Na úseku samosprávy provádělo oddělení kontrolu dodržování obecně závazné vyhlášky č. 19/2004 O podmínkách chovu a držení zvířat na území statutárního města Zlína. Kromě výše uvedeného byly také řešeny stížnosti a podněty občanů podle vyhlášky č. 150/1958 Ú. I. a petice občanů dle zákona č. 85/1990 Sb., o právu petičním.

Na OOPaZ pracuje nyní 6 zaměstnanců, jejichž pracovní náplní jsou následující činnosti:

ochrana přírody a krajiny

- vyhlášení, ošetřování a záchrana památných stromů
- registrace významných krajinných prvků (VKP)
- povolování kácení dřevin rostoucích mimo les včetně ukládání náhradní výsadby
- zpracování a realizace územních systémů ekologické stability
- vyjádření k umístování staveb, k zásahům do VKP, ke konceptům a návrhům změn územně plánovací dokumentace (ÚPD)

ochrana zemědělského půdního fondu (ZPF)

- souhlasy k odnětí pozemků ze ZPF
- rozhodnutí o předepsání odvodů za vynětí ze ZPF
- stanoviska ke konceptům a návrhům změn ÚPD
- vyjádření k návrhům tras liniových staveb zasahujících ZPF
- vyjádření ke změnám druhů pozemků a k PD staveb
- ukládání sankcí a opatření

ochrana zvířat

- útulek pro toulavá a opuštěná zvířata
- případy týrání zvířat
- stížnosti, petice, přestupky

deratizace

- stížnosti
- zajišťování deratizace

1.2.1. Ochrana přírody

Státní správa na úseku ochrany přírody, která se řídí zákonem číslo 114/1992 Sb., o ochraně přírody a krajiny, v platném znění, je na odboru životního prostředí zajišťována třemi pracovníky. K hlavním činnostem patří řešení žádostí o kácení dřevin rostoucích mimo les na pověřeném území města Zlína, vydávání závazných stanovisek k zásahům do významných krajinných prvků (VKP), management vyhlášených VKP a vyhlášených památných stromů, realizace a údržba částí územního systému ekologické stability. Je pravdou, že v rámci ochrany přírody se každoročně velká část agendy zabývá vydáváním rozhodnutí o kácení dřevin rostoucích mimo les, a to jak na obecních, tak soukromých pozemcích na pověřeném území. V roce 2006 bylo vydáno celkem 236 rozhodnutí o kácení dřevin (z toho cca 2/3 souhlasných), přibližně u 40 % z nich pak byla nařízena náhradní výsadba. Dále jsme obdrželi přibližně 130 oznámení o kácení dřevin rostoucích mimo les (dřeviny nedosahující parametrů zákona pro vydání rozhodnutí).

Z větších akcí, při kterých došlo v roce 2006 ke kácení většího počtu dřevin, můžeme zmínit rekonstrukci aleje na ulici Benešovo nábřeží od ulice Podvesná VIII po ulici Podvesná XIII a kácení havarijních dřevin a výsadba náhradních stromů v aleji podél Dřevnice ve vyhlášeném VKP "Nábřeží".

Také jsme se ve spolupráci s odborem dopravy podíleli na rekonstrukci chodníku Benešovo nábřeží- Podvesná VI – Podvesná XVII, kdy jsme zajišťovali technická opatření pro ochranu kořenových náběhů a pat stromů, jež jsou součástí nábřežní aleje.

Mezi další činnosti oddělení patří management vyhlášených významných krajinných prvků, památných stromů a realizovaných částí územního systému ekologické stability. Ve spolupráci s Pozemkovým úřadem byla v rámci pozemkových úprav zrealizována další etapa části lokálního biokoridoru ve Štípe "U letiště". V uplynulém roce orgán

ochrany přírody provedl i dosadbu třešní v sadu Kamenec v Malenovicích s cílem stabilizace původní kostry výsadbového sponu a rovněž náhradní podsadbu jabloní v obnoveném ovocném sadu Baba.

V roce 2006 byla zprovozněna naučná stezka přírodním parkem Želechovické Paseky s názvem "Pasekářská stezka" a zpracováno biologické hodnocení k připravované akci odbahnění Kudlovské přehrady.

Na základě ust. § 4 odst. 2 zákona číslo 114/1992 Sb., o ochraně přírody a krajiny, vydal orgán ochrany přírody 13 závazných stanovisek k zásahům do významných krajinných prvků (většinou vodních toků) a 22 stanovisek k zamýšleným zásahům do VKP. Dále bylo v souladu s § 12 cit. zákona vydáno 6 závazných stanovisek k umístování staveb do krajiny.

Ve spolupráci s orgánem ochrany zemědělského půdního fondu orgán ochrany přírody zpracovává stanoviska při tvorbě a změnách územních plánů měst a obcí v našem správním území.

1.2.2. Ochrana zemědělského půdního fondu

Ochrana zemědělského půdního fondu je upravena zákonem č. 334/1992 Sb., ve znění pozdějších předpisů. Zemědělská půda, to znamená pozemky, které jsou v katastru nemovitostí evidovány jako orná půda, zahrada, ovocný sad a trvalý travní porost (dříve louka nebo pastvina), je podle tohoto zákona součástí přírodního bohatství naší země a je jednou z hlavních a nenahraditelných složek životního prostředí. Je však nutno konstatovat, že v současnosti je ochrana zemědělské půdy pouze

formální záležitostí, neboť ve většině případů se jen reaguje na podněty či žádosti vlastníků nebo investorů. Samotný zákon totiž novým záborům zemědělské půdy nebrání v případě, že se jednotlivé investiční záměry řádně zdůvodní. Papír snese všechno a odborné firmy za peníze investorů jejich žádosti vždy řádně a náležitě odůvodní s poukazem na (ekonomicky) nejvýhodnější řešení. Případný nesouhlas orgánu státní správy by byl navíc vnímán jako brzda rozvoje obce, zaměstnanosti apod.

Způsob současného přerozdělování daní pro jednotlivé obce či města je nutí lákat do svých katastrů co nejvíce obyvatel za každou cenu, a proto se nelze divit jejich snaze o získání co nejvíce stavebních pozemků v jednotlivých obcích. Nejsnáze je získají přeměnou dosavadní zemědělské půdy a tak mnohdy vznikají v našich obcích satelitní městečka obyvatel, které s životem v obci nemají prakticky nic společného. Také máme dnes v našich městech a obcích nové moderní průmyslové zóny plné velkokapacitních skladů a současně i mnohohektarové nevyužitých průmyslových areálů. Za těchto podmínek se úředníkům na nižších stupních státní správy pracuje velmi těžce a mnohdy jim jejich práce připadá marná. I přes výše uvedené problémy se stále snažíme, aby investoři využívali v maximální míře stávající zastavěná území a neustále hledáme kompromisy a varianty při rozšiřování zástavby směrem do volné krajiny. V dnešní době, a zvláště u větších měst, má stále větší množství zemědělských ploch více krajinnotvorný než produktivní charakter. Často velmi pozdě obce zjišťují, že takováto nekoncepční zástavba může nejen působit na pohled rušivě v krajině, ale přináší s sebou další negativa a nové vysoké náklady na infrastrukturu.

Přehled vydaných souhlasů k odnětí půdy ze ZPF a výměry pozemků schválené k odnětí v jednotlivých letech

	počet vydaných souhlasů	výměra celkem (m ²)	výměra trvalého odnětí (m ²)	výměra dočasného odnětí (m ²)
1995	108	110 237	106 695	3 542
1996	100	95 045	93 019	2 026
1997	142	149 171	148 295	876
1998	93	111 002	91 808	19 194
1999	87	72 482	71 868	614
2000	102	87 034	78 325	8 709
2001	114	105 642	105 582	60
2002	88	90 818	90 684	134
2003	101	100 981	100 777	204
2004	113	106 848	106 719	129
2005	122	83 366	83 326	40
2006	130	99 133	99 133	0

Přehled vydaných rozhodnutí o odvozech finančních poplatků za odnětí půdy (v Kč)

Rok	Počet rozhodnutí	Celková částka	Rok	Počet rozhodnutí	Celková částka
1996	53	2 261 923	1997	42	1 768 590
1998	96	1 550 620	1999	34	329 478
2000	9	57 748	2001	6	10 987 680
2002	52	4 022 412	2003	22	270 172
2004	13	472 860	2005	31	592 642
2006	14	176 628			

Problémem, se kterým se OOPaZ každoročně potýká a který bezprostředně souvisí se stavem zemědělství a údržbou krajiny, je velké množství neudržovaných a zaplevelených pozemků. K řešení předmětné problematiky je určen zákon č. 326/2004 Sb., o rostlinolékařské péči. Jeho aplikace není však možná na všechny přijímané podněty, neboť musí být prokázán výskyt a šíření plevelů, které ohrožují životní prostředí nebo zdraví lidí. S ohledem na poměrně omezené použití výše uvedeného speciálního zákona pak orgány ochrany zemědělského půdního fondu podpůrně používají ustanovení ze zákona o obcích a z přestupkového zákona. Avšak obecně lze konstatovat, že vedení vlastních správních řízení je velmi zdoluhavé a mnohdy jejich výsledek není uspokojivý.

OOPaZ se dlouhodobě zabývá také problematikou výskytu invazních druhů rostlin na území města, zejména křídlatky sachalinské i japonské včetně jejich hybridů a bolševniku velkolepého. Jednotlivé lokality jsou průběžně monitorovány a zaznamenávány do mapových podkladů. V době vegetace je pak na jednotlivých porostech postupně prováděn mechanický a chemický zásah, jehož cílem je omezit rozvoj a zabránit dalšímu šíření těchto druhů rostlin.

1.2.3. Chov zvířat ve městě

Problematiku chovu zvířat ve městě upravovala obecně závazná vyhláška č. 19/2004 o podmínkách chovu a držení zvířat na území statutárního města Zlína.

Vyhláška byla zaměřena zejména na chov psů. Obsahovala pravidla pro pohyb psů na veřejných prostranstvích. Blíže specifikovala pojem držitele psa tak, aby nedocházelo při projednávání případných porušení vyhlášky ke sporným případům. S ohledem na nová výkladová stanoviska Ministerstva vnitra ČR bylo v závěru roku započato s přípravou nového znění vyhlášky. Během roku došlo také k vlastnickým změnám pozemků určených k volnému pohybu psů, proto následoval výběr nových lokalit, které by plnohodnotně nahradily stávající.

Stejně jako v minulých letech i v roce 2006 pokračoval program podporující omezení populace polodivokých koček na území města Zlína. Z účelového fondu Ekofond byly v tomto roce na základě 201 žádostí od občanů s trvalým pobytem na území města Zlína poskytnuty dotace na kastraci 67 kocourů a 168 koček v celkové výši 48 700 Kč, to je o 8 300 Kč více než v předchozím roce, což svědčí o rostoucím zájmu ze strany majitelů koček.

V závěru roku byl schválen v rámci osvěty k problematice chovu zvířat ve městě ekologicko výchovný a osvětový pořad "Dej pac", který je obdobou pořadu "Chcete mě?" na regionální úrovni a bude natáčen ve spolupráci s Útulkem pro zvířata v nouzi Zlín-Vršava. Dále na prvním stupni zlínských základních škol pokračuje prezentace výchovného programu zaměřeného zejména na chov psů ve spolupráci s občanským sdružením Ekocentrum Čtyřlístek.

Počet řešených stížností a přestupků – chovy zvířat

	2000	2001	2002	2003	2004	2005	2006
Počet řešených případů	93	66	80	80	56	55	59

Počet řešených podezření z týrání zvířat

	2000	2001	2002	2003	2004	2005	2006
Počet řešených případů	15	20	11	19	26	20	19

1.2.4. Útulek pro toulavá a opuštěná zvířata

V roce 2006 byla vyhlášena nová veřejná zakázka na služby "Provozovatel Útulků pro zvířata v nouzi Zlín-Vršava". Jako uchazeč s nejhodnější nabídkou bylo vybráno sdružení fyzických osob (paní Danuše Šmigurová, MVDr. Dominik Gregořík a Mgr. Eva Ottová, PhD.).

Během uplynulého roku bylo celkem přijato 555 psů. Zařízení opustilo 462 psů.

Statistické údaje o pohybu psů (příjem – výdej) v Útulku pro zvířata v nouzi Zlín - Vršava

Stav k 1. 1. 2006	76
Příjem za r. 2006	479+20
Prošlo útulkem	555+20
Kastrováno	4
Pěstounská péče	249 (45 %)
Vráceno majitelům	198 (36 %)
Utraceno	7 (1,3 %)

Uhynulo	7 (1,3 %)
Příjem – hotel	20
Výdej – hotel	18
Převedeno do r. 2007	2
Útulek opustilo za r. 2006	461+18 %
Převedeno do r. 2007	93+2 %

Útulek Vršava je jedním z deseti útulků v České republice, který přijímá do své péče i kočky. Největší příjem zvířat byl zaznamenán v první polovině roku a na podzim. Do zařízení bylo přijato celkem 288 koček a z toho 265 koček zařízení opustilo.

Statistické údaje o pohybu koček v Útulku pro zvířata v nouzi Zlín - Vršava

Stav k 1. 1. 2006	41
Příjem za r. 2006	247
Prošlo útulkem	288
Kastrováno	91
Pěstounská péče	204 (71 %)

Vypuštěno	33	(11 %)
Utraceno	16	(6 %)
Uhynulo	12	(4 %)
Útulěk opustilo za r. 2006	265	(92 %)
Převedeno do r. 2007	23	(8 %)

Během roku 2006 našla v útulku azyl celá řada ptáků, zejména dravců, kteří byli poraněni. Nejčastějším typem poranění byl náraz na elektrická vedení nebo jinou překážku, a to nejvíce během zimních měsíců. V útulku bylo poraněným ptákům poskytnuto veterinární ošetření a po ukončení léčby byli dravci odvezeni do záchranné stanice Buchlovice, ostatní byli buď předáni jiným chovatelům, nebo vypuštěni do volné přírody. Také drobní savci

byli po ošetření vypuštěni do volné přírody (např. kuny), nebo si je rozebrali případní zájemci - např. mláďata divokých králíků. Ježci byli přijímáni z důvodů nedostatečné hmotnosti k zazimování. Do útulku nejčastěji přiváželi nalezená zvířata pracovníci odchytné služby R.A.S. zřízené při Městské policii Zlín. Asi jednu čtvrtinu z přijatých zvířat tvořili nalezení, které přivezli do útulku sami občané.

V období problému s výskytem ptačí chřipky byli provozatelé útulku velmi často kontaktováni občany, kteří se obávali možnosti nákazy a obraceli se na ně s dotazy, týkajícími se zdravotního stavu ptáků. Veterinární lékař včetně pracovníků útulku poskytli odborné rady k dané problematice a tak velkou měrou přispěli k eliminaci vzniku možné paniky.

Přehled pohybu psů v útulku od zahájení provozu

	1996	1997	1998	1999	2000	2001	2002	2003	2004*	2005	2006
počet psů v útulku	349	443	371	406	375	362	357	351	299	562	555
majitelům vráceno	105	146	101	143	134	122	126	130	102	198	203
umístěno do pěstounské péče	180	254	211	219	189	166	172	175	144	272	259
uteklo	2	-	-	-	1	4	-	-	-	-	-
utraceno	12	-	-	6	3	8	4	4	3	12	7
úhyn	17	18	17	9	8	10	6	2	4	2	7
zůstalo do nového roku	33	25	42	29	40	52	49	40	46	78	93

* do 14. 11. 2004 se týká útulku Suchý důl
Utraceni jsou pouze psi nevléčitelně nemocní.

Počet koček v útulku

	1996	1997	1998	1999	2000	2001	2002	2003	2004*	2005	2006
počet koček	88	88	90	112	108	155	146	154	198	335	288
Předáno do PP	82	73	63	76	43	91	108	100	116	289	265

* do 14. 11. 2004 se týká útulku Suchý důl

Finanční prostředky na zabezpečení provozu útulku

	2000	2001	2002	2003	2004*	2005	2006
Provoz útulku	877 801	712 824,50	666 795,00	676 391	727 215	1 979 162	2 199 948
jiné náklady	226 880	125 520,70	54 283,90	17 238	31 365		
celkem	1 104 681	838 345,20	721 078,90	693 629	758 580		

* týká se útulku Suchý důl (do 14. 11. 2004) i Útulku pro zvířata v nouzi Zlín - Vršava

Statutární město Zlín poskytuje služby související s umístěním psů i pro jiné obce, a to na základě smlouvy o umístění nalezených, opuštěných a toulavých zvířat v Útulku pro zvířata v nouzi Zlín-Vršava. Od zahájení provozu byly uzavřeny smlouvy již s 10 obcemi. Platby (zisk útulku) za umístění psů ze smluvních obcí činily za rok 2006 celkem 341 621 Kč.

Od poloviny srpna 2006 útulek poskytuje novou službu pro občany – hotel pro psy. Kapacita hotelu je 20 psů. Předmětné zařízení bylo vybudováno na základě požadavků občanů. Příjem (zisk města) za hotelové služby do konce roku činil 12 670 Kč.

1.2.5. Deratizace

Deratizaci veřejných ploch a objektů ve vlastnictví města Zlína prováděla zlínská firma Deratex, spol. s r.o., se kterou město dlouhodobě spolupracuje. Deratizační zásah byl opět rozdělen do dvou částí. V jarních měsících bylo ošetřeno vnitřní město. Příměstské části včetně problémových lokalit, kde byl opakovaně zaznamenán zvýšený výskyt hlodavců, byly prováděny na podzim. Podněty občanů firma řešila operativně a zásahy byly prováděny do 24 hodin. O výsledcích deratizačních zásahů byl odbor životního prostředí a zemědělství informován pracovníky odborné firmy prostřednictvím vyhotovených protokolů, ve kterých byla uváděna lokalita, četnost výskytu hlodavců a aplikovaná nástraha, včetně vyhodnocení účelnosti.

1.3. Oddělení ochrany ovzduší a odpadového hospodářství

Oddělení ochrany ovzduší a odpadového hospodářství se zabývá výkonem státní správy v souladu se zákonem č. 86/2002 Sb., o ochraně ovzduší, v platném znění, zákonem č. 185/2001 Sb. o odpadech, v platném znění, zákonem č. 200/1990 Sb., o přestupcích, v platném znění a zákonem č. 128/2000 Sb., o obcích, v platném znění. Na úseku samosprávy pak provádí kontrolu dodržování některých ustanovení obecně závazné vyhlášky č. 9/2000 O udržování čistoty ve městě Zlíně a dále obecně závazné vyhlášky č. 26/V/2001 o stanovení systému shromažďování, sběru, přepravy, třídění, využívání a odstraňování komunálních odpadů vznikajících na území statutárního města Zlína, včetně systému nakládání se stavebním odpadem. Oddělení řeší rovněž stížnosti a podněty občanů podle zákona č. 85/1990 Sb., o právu petičním. Chod oddělení ochrany ovzduší a odpadového hospodářství zajišťuje 5 zaměstnanců – dva pro ochranu ovzduší a tři pro odpadové hospodářství.

1.3.1. Ochrana ovzduší

Hlavní náplň činnosti 000a0H je:

- vedení evidence a zpoplatňování malých a středních zdrojů znečišťování ovzduší

Rok	1996	1997	1998	1999	2000	2001	2002	2003	2004	2005	2006
rozhodnutí o poplatku	154	149	118	133	132	142	145	21x)	17	27	21
rozhodnutí o pokutě	5	4	0	3	0	5	4	3	4	2	1

x) - v roce 2003 již platila nová právní úprava v oblasti ochrany ovzduší (zákon č. 86/2002 Sb.)

Od 1. 1. 2003 je Magistrát města Zlína také správcem středních zdrojů znečišťování ovzduší na celém území obce s rozšířenou působností. Za střední zdroje jsou považovány tepelné zdroje o výkonu od 200 kW do 5 MW

Rok	2003	2004	2005	2006
rozhodnutí o poplatku	159 zdrojů	166 zdrojů	188 zdrojů	196 zdrojů
celková finanční částka	113 300 Kč	118 300 Kč	121 400 Kč	109 000 Kč
rozhodnutí o pokutě	-	10 případů	7 případů	3 případy
celková finanční částka	-	5 500 Kč	5 500 Kč	2 500 Kč

1.3.2. Posuzování vlivů na životní prostředí

Do působnosti oddělení spadá i zajišťování naplňování zákona č. 100/2001 Sb. o hodnocení vlivů staveb na životní prostředí (EIA), v platném znění. V roce 2006 byly posuzovány ve zjišťovacím řízení dle cit. zákona tyto akce:

- Obchodní centrum Zlaté Jablko
- Zlín - Prštné, zařízení ke sběru, výkupu, úpravě a využívání odpadu v areálu skládky Suchý důl
- Koncept snižování emisí a imisí Zlínský kraj
- Betonárna Zlín (Prštné)
- Výrobní areál firmy REFLEX Zlín – v Lužkovicích
- Polyfunkční objekt – nástavba dvouúčelové stavby (úkryt CO a garáže)
- Technologická směna překladů v areálu Metrans Zlín
- Regionální operační program pro NUTS II Střední Morava
- Kompaktní čerpací stanice LPG – Zlín - Želechovice
- Výrobní sklolaminátů v CAC, s.r.o., Zlín - Štípa

- organizační zajišťování procesu posuzování vlivu na životní prostředí v rámci MMZ včetně vyjádření veřejnosti
- povolování spalování rostlinných materiálů v závislosti na rozptylových podmínkách ovzduší
- zpracování vyjádření k projektové dokumentaci staveb z hlediska ochrany ovzduší
- řešení stížností a petice v ochraně ovzduší a odpadovém hospodářství
- ukládání sankcí a nápravných opatření
- zajišťování provozu Automatizovaného imisního monitoringu (AIM)

Malé zdroje znečišťování ovzduší jsou zdroje od 50 kW do 200 kW – spalovací zdroje a technologické zdroje, které nejsou taxativně vyjmenovány v zákonu o ochraně ovzduší a prováděcích předpisech. Jsou dle platné legislativy evidovány a pokud vypočtený poplatek přesáhne částku 500 Kč, jsou pak každoročně zpoplatňovány. Malé zdroje spravuje a zpoplatňuje obec, poplatky z této činnosti jsou příjmem obce a musí být použity na ochranu životního prostředí. V roce 2006 bylo vydáno 21 rozhodnutí s celkovou výší poplatku 28 200 Kč. Nezpoplatněných zdrojů bylo 42 a za nesplnění termínu oznamovací povinnosti byla uložena 1 pokuta v celkové výši 700 Kč. Vývoj poplatkové agendy je uveden v následující tabulce:

a technologické zdroje taxativně vyjmenované v prováděcích předpisech k zákonu č. 86/2002 Sb. Počet rozhodnutí o poplatku/pokutě za střední zdroje znečišťování ovzduší je uveden v následující tabulce:

- Čerpací stanice PH Racková
- Krajské středisko zdravotnické záchranné služby ve Zlíně
- Odstavné a parkovací plochy – LADOS, a.s.
- Přístavba výrobní haly Zlínské tiskárny, a.s.
- Přístavba autodílny – stříkací box pro drobné autodílny
- Rekonstrukce objektu AV ENGINEERING a.s.
- Rychlostní silnice R 49, stavba 4902.2 Fryšták - Lípa (2. etapa)

1.3.3. Automatizovaný imisní monitoring

Ve Zlíně probíhá již 15. rok kontinuální měření kvality ovzduší. Během tohoto období se koncepce monitoringu ovzduší vyvíjela a doznala řady větších i menších změn. Postupně se měnil počet, ale i kvalitativní vybavení monitorovacích stanic. V současné době se jejich počet ustálil na čísle tři.

Z důvodu objektivnějšího získávání informací o aktuálním stavu ovzduší ve Zlíně proběhla v předloňském roce rekonstrukce měřicí stanice Svit. V souladu s novelizací legislativy v oblasti ochrany ovzduší byly na této stanici, která svým umístěním ideálně reprezentuje střed města, zavedeny nejmodernější měřicí metody.

Stanice Svit po dokončení prací měří koncentrace oxidu siřičitého – SO₂, oxidu dusičitého – NO₂, troposférického ozonu – O₃ a teplotu. Dále jsou zde prováděna měření meteorologie (dříve měřena na stanici Centroprojekt). Zvláštní pozornost si zaslouží měření prašného aerosolu frakce PM₁₀, který působí jako aktivní nosič pro nejrůznější částice včetně virů, těžkých kovů, pylů apod. Monitoring PM₁₀ se začal měřit ve Zlíně od 31. srpna 2004.

Významným mezníkem, jehož přípravy započaly již koncem roku 2006, bylo dokončení vize nové prostorové koncepce automatizovaného imisního monitoringu. Tímto krokem bylo přemístění měřicích přístrojů ze stanice Centroprojekt na nově zřízenou stanici Želechovice. Do budoucna tak budeme moci získávat objektivnější informace o kvalitě ovzduší ve městě Zlíně. Stanice Žele-

chovice nyní poskytuje aktuální hodnoty imisí koncentrací SO₂, NO₂, prašného aerosolu frakce PM₁₀ a údaje o teplotě.

Provoz stanice Malenovice nebyl omezen a struktura zde měřených veličin (SO₂, NO₂ a teplota) zůstala již několik let beze změn.

Dalším měřicím zařízením na území města je stanice státní monitorovací sítě AIM, která reprezentuje lokalitu Jižní Svahy. Provozuje ji Český hydrometeorologický ústav. Aktuálnější výstupy z této stanice lze získávat na internetové adrese <http://airce.info/cs/>.

Okamžité údaje o stavu zlínského ovzduší lze získat právě na základě výše popsaných měření ze tří městských monitorovacích stanic, a to na internetových stránkách www.mestozlin.cz, v odkazu "Monitoring ovzduší". Podrobné informace o kvalitě ovzduší ve Zlíně obsahuje nedávno vydaná publikace "Životní prostředí Zlínska a jeho ochrana", která je k dispozici jak v písemné formě, tak i v rozšířené elektronické verzi (na stránkách www.mestozlin.cz, v odkazu "Nástěnka").

Zákonem stanovené imisní limity sledovaných znečišťujících látek

Časový údaj	Oxid siřičitý (SO ₂)	Oxid dusičitý (NO ₂)	Ozón (O ₃)	Tuhé znečišťující látky (PM ₁₀)
Hodinový průměr (µm/m ³)	350	200	120 (1)	-
Roční průměr (µm/m ³)	50	40	-	40

(1) – 8hodinový průměr

Vývoj koncentrací (ročních průměrů) měřených škodlivin za posledních 11 let je v následující tabulce

Ukazatel/rok	1996	1997	1998	1999	2000	2001	2002	2003 ^x	2004	2005	2006
oxid siřičitý (µm/m ³)	36	39	24	17	17	16	21	11	11	10	10,9
oxidy dusíku (µm/m ³)	75	74	52	47	44	58	79	73 ^{xx}	53	43	35,2
Ozón (µm/m ³)	30	39	39	42	38	34	29	16	19	33	35,2
TZL PM ₁₀ (µm/m ³)										46	43,5

x – v roce 2003 byly trvale v provozu pouze 3 měřicí stanice

xx – v kolonce oxidy dusíku je uveden v roce 2003 a 2004 průměr oxidu dusičitého (NO₂)

Pro ozón není stanoven roční limit, limit pro klouzavou 8hodinovou koncentraci je 120 µm/m³.

Ukazatele uvedené v tabulce jsou poplatné původnímu zákonu č. 309/1991 Sb., který byl platný do 31. 5. 2002. Dnem 1. 6. 2002 nabyl účinnosti nový zákon o ochraně ovzduší č. 86/2002 Sb., který zavedl změny v druhu sledovaných ukazatelů znečišťování ovzduší.

1.3.4. Výkon samosprávy na úseku ochrany ovzduší

Na úseku samosprávy byla za porušení obecně závazné vyhlášky "O udržování čistoty ve městě Zlíně" uložena v jednom případě rozhodnutím pokuta v celkové výši 5000 Kč. V blokovém řízení byla uložena sankce v jednom případě v celkové výši 500 Kč. Dále bylo řešeno celkem 39 stížností a podnětů občanů. 7 bylo postoupeno

věcně a místně příslušným orgánům státní správy (Krajské hygienické stanici ZK). Ve většině případů se stížnosti týkaly obtěžování kouřem jak v rodinných domech, tak ve firemních objektech, dále nadměrného hluku a obtěžování pachy.

Za účelem zlepšení kvality ovzduší na území města Zlína je již od r. 1998 vypisován jako jeden z dotačních titulů účelového fondu města Zlína (Ekofond) příspěvek ke krytí části nákladů spojených se změnou způsobu vytápění, při splnění podmínky, že došlo k nahrazení původního kotle na pevná paliva za jiné technologie šetrnější k životnímu prostředí. Možnosti poskytnutí dotace využili v roce 2006 celkem 4 žadatelé. Celkově bylo vyplaceno pro uvedené účely 40 000 Kč.

1.3.5. Odpadové hospodářství

Přehled hlavních agend odpadového hospodářství:

- vydávání souhlasu k nakládání s nebezpečnými odpady a upuštění od třídění nebo odděleného shromažďování odpadů
- evidence odpadů podle zákona o odpadech
- evidence přepravy nebezpečných odpadů
- likvidace černých skládek a následná kontrola lokalit
- vyjádření z hlediska zákona o odpadech ke stavebním řízením
- stížnosti, petice
- ukládání sankcí a nápravných opatření

Těžištěm činnosti státní správy v první třetině roku 2006 bylo zpracování evidence odpadů a nakládání s nimi za předchozí kalendářní rok. Bylo zpracováno celkem 368 hlášení původců odpadů a v zákonném termínu do 30. dubna 2006 odesláno v elektronické podobě Ministerstvu životního prostředí ČR. V průběhu roku 2006 bylo vydáno celkem 121 souhlasů k nakládání s nebezpečnými odpady a souhlasů k upuštění od třídění původcům odpadů. Celoročně byly kontrolovány a zařazovány evidenční listy přepravy nebezpečných odpadů, řádově v tisících.

1.3.6. Systém odpadového hospodářství

Ve statutárním městě Zlíně je svoz a zneškodnění komunálních odpadů zajišťován prostřednictvím společnosti Technické služby Zlín, s. r. o., která má oprávnění k nakládání s odpady tak, jak to vyžaduje legislativa. Odpady se ve společnosti zabývá několik oddělení:

Oddělení svozu odpadu

Zajišťuje svoz směsného komunálního odpadu na území města Zlína včetně integrovaných obcí, nedostupných míst, chatových oblastí a dalších 26 samostatných obcí v okolí Zlína. V roce 2006 na území patřícím pod město Zlín sloužilo k shromažďování komunálních odpadů celkem 17 049 ks nádob s vývozem realizovaným Technickými službami Zlín, s. r. o. Svoz neskladného domovního (velkoobjemového) odpadu byl zajišťován vozidly s lineárním stlačením a svozovým vozidlem "RENAULT – KARAX", systém "rotopres" v rámci mobilních svozů z určených stanovišť ve schváleném časovém harmonogramu. Svoz byl prováděn rovněž pomocí velkoobjemových kontejnerů ze sběrných dvorů a stanovišť určených Magistrátem města Zlína. Svoz tříděného odpadu byl prováděn 1 – 2krát týdně, dle zpracovaného pasportu. Svážel se odděleně papír, plast, sklo. Na území města Zlína se nacházelo celkem 253 stanovišť na separaci odpadu. Dle schváleného odpadového kalendáře byl svážen také nebezpečný odpad. V roce 2006 bylo nově zakoupeno svozové víceúčelové vozidlo "MERCEDES – AXUR", nosič nádstavieb. Toto vozidlo je užíváno jako nosič kontejnerů odpadů a také umožňuje montáž nádstavieb pro posyp komunikací v rámci zimní údržby silnic.

Oddělení třídírna

V roce 2006 bylo na třídící lince v areálu Technických služeb Zlín, s. r. o., Louky vytříděno ze systému odpadového

hospodářství statutárního města Zlína 1 112 t papíru, 343 t plastů a fólií a 646 t skla.

Oddělení sběrné dvory

V roce 2006 byly na území města Zlína provozovány čtyři sběrné dvory v lokalitách Louky, Zálešná, Jiráskova ul. a Malenovice. Občané zde mohli odložit všechny druhy odpadů včetně nebezpečných.

Oddělení skládka Suchý důl

Ke skládce odpadů sloužila v roce 2006 Skládka Suchý důl, III. etapa – první stavba této deponie, s jejímž uzavřením se počítá roku 2007. Dále byly odpady ukládány na další části skládky nazvané Suchý důl, III. etapa – druhá stavba, která byla otevřena v průběhu roku 2005. Na skládce odpadů Suchý důl bylo v roce 2006 uloženo celkem 67 237 tun odpadu, z toho 29 499 tun směsných komunálních odpadů a 37 738 tun ostatních odpadů.

Mobilní svozy odpadů

V roce 2006 pokračoval provoz sběru odpadů tímto způsobem v příměstských částech Zlína a v centru města podle schváleného rozpisu "Odpadového kalendáře města na rok 2006". Za účelem informování občanů s cílem zlepšení této služby byly v tomto roce opět aktualizovány označníky na jednotlivých stanovištích a prováděn dohled nad průběhem svozů.

Od roku 2006 platí Zastupitelstvem města Zlína schválený "Plán odpadového hospodářství statutárního města Zlína na léta 2006 – 2010", ve kterém je stanoven rozvoj systému odpadového hospodářství statutárního města Zlína včetně jeho pravidelného ročního vyhodnocování. Kladné stanovisko nadřízeného orgánu státní správy, odboru životního prostředí a zemědělství Krajského úřadu Zlínského kraje k tomuto koncepčnímu dokumentu bylo vydáno 10. ledna 2006 pod číslem jednacími KUZL 24 497/2005 ŽPZE – TH.

Stručný přehled jeho plnění v prvním roce platnosti:

- k podpoře zpětného odběru výrobků byl vytvořen na základě uzavření smluv o spolupráci s firmami Asekol, s. r. o., Ekolamp, s. r. o., a Elektrowin, a. s., nový systém zpětného odběru elektrozařízení na území statutárního města Zlína na sběrných dvorech na Zálešné, v Loukách a v Malenovicích. V roce 2006 bylo zpětně odebráno 42,684 t výrobků, elektrozařízení.

- ke zvýšení úrovně třídění skla, papíru a plastů byla vybudována nová stanoviště na třídění papíru, plastů a skla. Jednalo se 10 nových stanovišť v lokalitě Zlín (Věžové domy, Díly, ul. Pasecká, Havlíčkovo nábřeží, Podlesí III, Podlesí IV, ul. L. Váchy, Pod Babou), Mladcová (Pastvíska) a Louky (V Olší). Na čtyřech stanovištích byly realizovány stavební úpravy (Štípa, Kostelec, Jaroslavice).

V prosinci 2006 byly v městské čtvrti Obeciny umístěny kontejnery na sběr bílého skla. Nádoby byly umístěny vedle současných nádob na třídění. Prozatím se jedná o 14 jednotlivých nádob na bílé sklo. V roce 2007 budou postupně umístovány nádoby na bílé sklo v příměstské části Malenovice a na sídlišti Jižní Svahy.

Na podzim roku 2006 byla zahájena příprava realizace technologické linky na zpracování biologicky rozložitelných odpadů v areálu skládky Suchý důl. Došlo také ke snížení množství ukládaného BRKO v roce 2006 oproti roku 2005 o 125 t.

1.3.7. Černé skládky

Na odboru životního prostředí a zemědělství Magistrátu města Zlína je od roku 1991 řešena problematika černých skládek. Na odboru je vedena evidence lokalit, ve kterých černé skládky vznikly nebo vznikají. Černé skládky vznikají nejčastěji uložením bioodpadu, ke kterému později přibude odpad komunální nebo stavební materiál. Úklid nepovolených deponií odpadu na správním území města zabezpečují Technické služby Zlín, s. r. o. Počet lokalit s výskytem černých skládek je stále dost vysoký. Jedná se především o neukázněnost občanů, kteří odkládají velkoobjemový odpad (nepotřebný nábytek apod.) vedle odpadových nádob a nevyužívají možnosti odevzdat tento odpad do sběrných dvorů.

2. Hodnocení činnosti

2.1. Oddělení vodního hospodářství

Silné stránky

- úspěšné využívání praktikantů z Úřadu práce k zajištění zákonné povinnosti – převedení souhrnné vodoprávní evidence z listinné do elektronické podoby
- zajištění exportu dat provozní a majetkové evidence vodovodů a kanalizací, shromážděných od jejich vlastníků, v zákonném termínu na Ministerstvo zemědělství ČR
- zabezpečení úkolů při preventivní ochraně před povodněmi (aktualizace údajů v povodňových plánech města i fyzických osob z ohrožených oblastí, školení starostů obcí, povodňové prohlídky na vodních tocích, návčiky povodňové komise, zajištění činnosti povodňové komise obce s rozšířenou působností)
- úspěšná spolupráce s členy Junák Zlín při každoročním jarním úklidu koryta Dřevnice
- monitoring kvality vody v pramenech Příluky a Svatá voda a po dobu letní sezony ve Zboženském rybníce
- dozorování stavby "Úprava koryta Štípského potoka" tak, aby stavba byla v souladu s požadavky ochrany přírody a všechny dotčené RD byly řádně napojeny na veřejnou kanalizaci
- zajištění pomoci při sanaci sesuvů vzniklých při jarním tání – kontaktování geologa, zadání znaleckých posudků, vyhledání dotačního titulu, příprava podkladů pro získání dotace
- započítí přípravných prací na vyčištění Kudlovské nádrže ve Zlíně
- velký ohlas u občanů města

Slabé stránky

- přetrvává neuspokojivý způsob odkanalizování, především ve starší zástavbě rodinných domů (nevyhovující septiky, trativody, dožívající kanalizace – splašková i dešťová)
- neuspořádané vlastnické vztahy u dříve vybudovaných

kanalizací, problém zjištění subjektu odpovědného za opravu a údržbu těchto děl

- chybí ucelený pasport kanalizací, které jsou v majetku a správě města Zlína
- stále častější problémy s odvedením dešťových vod při přívalových deštích
- nedostatečný časový prostor a omezený počet pracovníků OVH k výkonu kontrolní činnosti

Hrozby

- znehodnocování pozemků a ohrožení půdy a podzemních vod, způsobené podmáčením splaškovými vodami ze septiků a dešťovými vodami nekontrolovaně vypouštěnými z jiných nemovitostí
- znečišťování vodních toků odpadními vodami
- ožívování sesuvných území v důsledku podmáčení
- lhostejnost obyvatel k životnímu prostředí

Možnosti

- na základě vypracovaného plánu vodoprávního dozoru provádět v maximální možné míře kontroly způsobu odkanalizování, v případě závadného stavu okamžitě ukládat provedení nápravných opatření
- evidence lokalit, ve kterých chybí kanalizace zaústěná na ČOV, a důraznější prosazování jejího vybudování, hledání možností financování formou dotačních programů
- působit na starosty obcí za účelem vybudování kanalizace dle plánu rozvoje kanalizací
- uplatňovat možnost danou zákonem o vodovodech a kanalizacích – nařízení připojení objektu na veřejnou kanalizaci tam, kde je to technicky možné
- upozorňovat na nevyhovující stav kanalizací v majetku města Zlína a na lokality, kde bude nutné realizovat výstavbu nové kanalizace
- prosadit do programového prohlášení Rady města Zlína na další volební období budování kanalizací v částech města, kde chybí
- naplňování strategického plánu EVVO Zlínska zpracovaného na léta 2005–2008

Rozvojový plán na r. 2007

- elektronická evidence vybraných údajů z dříve vydaných vodoprávních rozhodnutí uložených v archívu na Klečůvce, prostřednictvím praktikantů
- monitoring kvality vody v pramenech Příluky a Svatá voda, ve vybraných vodních tocích na území města, v minerálních pramenech a po dobu letní sezony v I. Zboženském rybníce
- důkladné proškolení zapisovatelek PKMZ s praktickým nácvikem činnosti
- práce na přípravě projektu "Čištění a regenerace Kudlovské nádrže" – zaměření a rozbor sedimentů
- využití zkušeností z předchozího roku pro kvalitní přípravu akcí ke Dni Země, rozšířit aktivity ke Dni bez aut v rámci Evropského týdne mobility

2.2. Oddělení ochrany přírody a zemědělství

Silné stránky

- možnost umístění volně se pohybujících a zatoulaných psů a koček, poraněných a handicapovaných volně žijících zvířat v zařízení Útulku pro zvířata v nouzi Zlín - Vršava

- rozšíření nabídky služeb pro majitele psů zřízením hotelu pro psy v areálu Útulku pro zvířata v nouzi Zlín - Vršava
- efektivní spolupráce s Krajskou veterinární správou pro Zlínský kraj při aplikaci zákona na ochranu zvířat proti týrání do praxe
- snižování populace volně se pohybujících koček realizací kastrovacího programu
- kvalitním prováděním deratizace snižování populace hlodavců na území města
- pravidelný monitoring a likvidace invazních druhů rostlin (křídlatka, bolševník) na území města
- využití osvětového programu pro děti na téma chov psů ve městě
- k udržování čistoty ve městě bezplatné vydávání mikrotenových sáčků na psí exkrementy majitelům psů
- pokračování v realizaci rekonstrukce městských sadů (Růmy, Kamenec, aj.)
- úspěšná realizace jednotlivých prvků ÚSES (Štípa, JS-Nivy)

Slabé stránky

- neefektivní právní úprava při řešení neudržovaných pozemků, špatná spolupráce s vlastníky neudržovaných zemědělských i nezemědělských pozemků na území města
- časté porušování obecně závazné vyhlášky "O podmínkách chovu a držení zvířat na území statutárního města Zlína" majiteli psů
- nedostatečná právní úprava v případě přestupků na úseku ochrany přírody a krajiny, kdy je složité doložit konkrétní osobě spáchání přestupku a následně uložit pokutu

Možnosti

- v rámci legislativního plánu města provést novelizaci stávající obecně závazné vyhlášky "O podmínkách chovu a držení zvířat na území statutárního města Zlína", a to v souladu s metodickými pokyny ministerstva vnitra
- užší spolupráce s Městskou policií Zlín při kontrole dodržování vyhlášky "O podmínkách chovu a držení zvířat na území statutárního města Zlína"
- další rozvoj osvěty občanů k problematice chovu psů ve městě
- dále podporovat údržbu a rekonstrukci sadů a to i na soukromých plochách v rámci dotací Ekofondu
- spolupracovat se zástupci obcí při vyhledávání vhodných dřevin a ploch na jejich katastrálních územích, které splňují podmínky pro zvláštní ochranu, podle zákona číslo 114/1992 Sb., o ochraně přírody a krajiny, v platném znění
- zlepšit spolupráci se starosty obcí na pověřeném území při likvidaci invazních druhů rostlin

Hrozby

- finančně náročný provoz zařízení Útulku pro zvířata v nouzi Zlín - Vršava
- problém erozí zemědělské půdy a odvodu extravilánových vod z ploch nad obytnými zástavbami
- pokračující nárůst ploch zaplevelených a neudržovaných pozemků
- nekonceptní rozšiřování záborů zemědělských ploch a ploch krajinné zeleně novými stavbami

- zvyšování neprostupnosti krajiny - rozšiřování zaplevelených soukromých pozemků
- pokračující žádosti na směny pozemků, jejichž využití je eliminováno umístěním v územním systému ekologické stability - s ohledem na rostoucí požadavky žadatelů (pozemky vhodné pro stavbu, dopravně dostupné atd.) a stále menší výběr obecních pozemků (stav do budoucna neudržitelný)

Rozvojový plán na rok 2007

- nadále sledovat neudržované pozemky a bránit šíření plevelů
- nadále monitorovat a likvidovat invazní druhy rostlin (bolševník, křídlatka) na správním území města
- novelizací obecně závazného předpisu v rámci veřejného pořádku usměrnit majitele psů tak, aby nedocházelo ve městě k nárůstu případů napadení psem jak osob, tak zvířat
- vytipování nových vhodných lokalit pro zřízení ploch vymezených pro volný pohyb psů
- zahájení ekologicko-výchovného a osvětového pořadu "Dej pac"
- pokračovat v rekonstrukci ovocných sadů v majetku města
- vyhlášení dalších památných dřevin ve svěřeném území (Hostišová, Vlčková, Březnice)
- vydání průvodce Pasekářskou stezkou v Želechovickém přírodním parku

2.3. Ochrana ovzduší

Silné stránky

- kontinuální měření kvality ovzduší prostřednictvím AIM a zveřejňování naměřených údajů na internetových stránkách města
- zřízení kontejneru s měřicím zařízením Českým hydro-meteorologickým ústavem v lokalitě Jižní Svahy jako součásti státní monitorovací sítě
- plošná revize dodržování zákonitosti v oblasti ochrany ovzduší
- účast na územním, stavebním a kolaudačním řízení, daná zákonem o ovzduší
- Město Zlín má zpracovaný "Program snižování emisí a imisí znečišťujících látek do ovzduší, správní území Zlín - Zlínský kraj". Na program byla poskytnuta dotace ze SFŽP ve výši 60 %

Slabé stránky

- chybí metodika pro posouzení světelného znečištění
- nedostatečné legislativní řešení pachových látek - chybí limity
- chybí hluková mapa města

Možnosti

- u investičních akcí s významným vlivem na kvalitu ovzduší zpracovávat rozptylovou studii
- zvýšit publicitu investičním akcím podléhajícím povinnému hodnocení vlivu na životní prostředí
- využívat prostředků Ekofondu k udělování dotací občanům na změnu způsobu vytápění
- posílit a řešit městskou dopravu, zejména trolejbusovou
- omezit nákladní dopravu ve městě (zásobování povolit pouze v určitých hodinách)

-
- podpořit jiné způsoby dopravy, než je automobilová doprava (tvorby cyklistických stezek, pěších zón atd.)
 - podpořit využívání možností aplikace netradičních energetických zdrojů
 - u nových staveb upřednostnit CZT v místech, kde je teplovodní síť vybudována

Hrozby

- zvyšování podílu liniových zdrojů (automobilová doprava) na zhoršování kvality ovzduší v centru města (postupné zvyšování ozónu a fotochemického smogu v přízemní vrstvě atmosféry zejména v letních měsících)
- negativní důsledky vlivu nadměrného hluku z dopravy na zdraví obyvatel města
- překračování limitů prachových látek v ovzduší

Rozvojový plán na rok 2007

- plnit podmínky akčního plánu "Územního programu snižování emisí a imisí znečišťujících látek do ovzduší"

2.4. Odpadové hospodářství

Silné stránky

- provozování systému odpadového hospodářství statutárního města Zlína pokrývající potřeby obyvatel města
- vybudování systému zpětného odběru elektrozařízení na území statutárního města Zlína
- schválení Plánu odpadového hospodářství statutárního města Zlína na léta 2006 - 2010
- vybudování nových stanovišť pro kontejnery na tříděný odpad

- zdokonalení a důsledná kontrola systému mobilních svozů a úklidových akcí v místních a městských částech města
- pravidelná kontrola rizikových lokalit vzniku černých skládek

Slabé stránky

- přetrvává vysoký počet lokalit s výskytem černých skládek
- není dořešeno využití biologicky rozložitelných odpadů
- není zavedeno třídění biologicky rozložitelných odpadů

Možnosti

- rozšířit počet lokalit s kontejnery na tříděný odpad, rozšířit třídění odpadu o kartony, "tetrapaky" a hliník
- rozšíření třídění skla na bílé a barevné
- zavedení třídění biologicky rozložitelných odpadů

Hrozby

- vznik místních ohnisek šíření přenosných infekčních nemocí hlodavci v lokalitách s černými skládkami
- nekázeň občanů při třídění odpadů

Rozvojový plán na rok 2007

- efektivní rozvoj systému odpadového hospodářství statutárního města Zlína na základě schváleného Plánu odpadového hospodářství statutárního města Zlína na léta 2006 - 2010
- vybudování zařízení ke zpracování biologicky rozložitelných odpadů na lokalitě Suchý důl

Odbor městské zeleně

Ing. Ivo Divoký, vedoucí odboru

1. Oddělení státní správy lesů

Oddělení státní správy lesů, myslivosti a rybářství je součástí odboru městské zeleně a vykonává státní správu dle zákona o lesích č. 289/95 Sb., zákona o myslivosti č. 449/2001 Sb. a zákona o rybářství č. 99/2004 Sb. na území 29 obcí. Vykonává většinu činností státní správy na úseku lesů, myslivosti a rybářství po zrušených okresních úřadech, vede správní řízení dle zákona č. 500/2004 Sb., správní řád, a přestupková řízení dle zák. č. 200/1990 Sb., o přestupcích v platném znění.

V roce 2006 byla na úseku lesního hospodářství věnována opět zvýšená pozornost ochraně lesa proti rozšíření hmyzích škůdců, především lýkožroutů ve smrkových monokulturách. Byl prováděn pravidelný monitoring a kontroly v terénu. Na většině lokalit nebyl překročen základní stav. Důraz byl kladen na informování drobných vlastníků lesa o metodách ochrany lesa a na spolupráci s odbornými lesními hospodáři.

Vlastníci lesa byli seznamováni s odborným hospodařením v lese, s dotacemi na úseku lesního hospodářství.

Na úseku státní správy lesů byla pozornost věnována umístování staveb na lesních pozemcích a v ochranném pásmu lesa a řešeny návrhy změn územních plánů. Byly také řešeny nesoulady mezi skutečným stavem v přírodě a stavem operátu katastru nemovitostí. V rámci spolupráce se samostatnými obcemi spadajícími do působnosti Magistrátu města Zlína byly projednávány návrhy územních plánů, návrhy nové výstavby, majetkové převody lesních pozemků ve vlastnictví obcí atd. Byla prováděna i metodická činnost zaměřená na informování obcí a dodržování zákonnosti na úseku státní správy lesů z hlediska zákona o lesích.

Na úseku myslivosti byla činnost zaměřena na kontrolu dodržování plánů mysliveckého hospodaření, počtu lovecky upotřebitelných psů, kontrolu příkrmování zvěře v době nouze, řešení problémů vznikajících nárůstem stavů černé zvěře. Důraz byl kladen na informování myslivecké veřejnosti o možnostech získání dotací na podporu drobné zvěře v zemědělské krajině.

Na úseku rybářství byly ustanoveny nové rybářské stráže a vymezeny nové působnosti rybářských strážů na základě návrhu Moravského rybářského svazu Brno a místní organizace Moravského rybářského svazu Zlín.

2. Oddělení lesů

V roce 2006 probíhalo běžné hospodaření v obecních lesích. Pro přehled uvádíme základní výkony lesnické činnosti:

Přehled hlavních výkonů lesnické činnosti městských lesů spravovaných OMZ za rok 2006:

Výkon	Velíková		Želechovice		Tlustá		Celkem	
	ha	m ³	ha	m ³	ha	m ³	ha	m ³
probírka do 40 let	2,69	65	0	0	2,23	19,40	4,92	84,40
probírka nad 40 let			10,29	163,98	7,18	11,90	17,47	275,88
nahodilá těžba		391,49		241,52		815,97		1448,98
mýtní těžba úmyslná		1187,69		1149,72		964,19		3301,60
těžba celkem		1644,18		1555,22		1911,46		5110,86
prořezávky	10,77		1,24		1,07		13,08	
I. zalesňování	3,46	20970 ks	2,27	13880 ks	1,20	6300 ks	6,93	41150
II. zalesňování	0,35	21800 ks	0,05	200 ks	0,28	1900 ks	0,68	4280
zalesňování celkem	3,81	23150 ks	2,32	14080 ks	1,48	8200 ks	7,61	45430

zalesňování podle dřevin	dřevina	ha	ks
	sm	4,88	19 600
	db	2,00	20 050
	bk	0,39	3 700
	js	0,33	1 980
	ol	0,01	100
	celkem	7,61	45 430

3. Oddělení údržby zeleně

V rámci systematické péče o městskou zeleň byla pracovníky OMZ prováděna intenzivní údržba travníkových ploch (v centru města 20 sečí, v ostatních čtvrtích a na sídlišťích 3 až 5 sečí, vyhrabávání listů, sběr odpadků na

zelených plochách, hnojení atd.). Na zvláště významných plochách v centru města bylo dále prováděno lokální ošetření travníků selektivními herbicidy proti dvouděložným plevelům. Vedle provozu OMZ se na těchto pracích podíleli i soukromí dodavatelé (především v některých obytných čtvrtích vzdálenějších od centra města). Na Jižních Svazích, ulici Okružní, bylo vysázeno 10 000 ks cibulí narcisů. Dále byla prováděna pravidelná odborná údržba keřových skupin, cyklické stříhání živých plotů, prořez stromů, kácení suchých a poškozených stromů, výřez náletových dřevin, prostorové probírky zahuštěných výsadeb stromů, dosadba uhynulých a chybějících dřevin (hl. na Jižních Svazích).

Veškerý biologický odpad vzniklý při zimní údržbě města (větvě a slabší kmety) byl pracovníky OMZ poštěpkován a použit k mulčování nových nebo stávajících výsadeb keřových skupin v parcích a obytné zeleni města. Pracovníci provozu OMZ opětovně umístili v zimních měsících

roku po městě Zlíně také 8 velkých krmítek pro drobné ptactvo, kde pravidelně spolu s obyvateli doplňovali krmivo. V roce 2006 bylo ve sklenících OMZ vypěstováno 25 000 kusů letniček. V celém městě je umístěno 28 květinových záhonů o celkové výměře 1 500 m². Letničky zdobí hlavně parky v centru města a hlavní náměstí, ale město Zlín zároveň nezapomíná s výsadbami květin na významnější lokality zlínských sídlišť. Květiny dále pravidelně zdobí i okna budovy radnice a také byly v roce 2006 instalovány závěsné květináče v počtu 22 ks s květinami na sloupy veřejného osvětlení na ulicích Soudní, tř. T. Bati, Rašínovu, na nám. Míru a k novému katolickému kostelu na Jižních Svazích. Dále bylo květinami a okrasnou zelení osázeno 70 mobilních betonových truhlíků především v centru města a na sídlišti Jižní Svahy. Vedle produkce letniček pěstují pracovníci OMZ v městských sklenících také základní sortiment pokojových a řezaných květin. Z doplňkového prodeje těchto květin občanům činily tržby za rok 2006 30 000 Kč. Výsadby ve městě z produkce okrasné školky OMZ na Lesním hřbitově:

- 15 ks stromů (především ve čtvrti Obeciny, Lesní čtvrť, Želechovice)
- 2000 ks keřů (centrum města, ve Štíplě, na Jižních Svazích atd.)

Dodavatelské firmy vysázely stromy na ulici Hřbitovní 15 ks dubů, v Malenovicích 1 ks lípy u modlitebny Adventistů, 2 ks lip na Smělově, 3 ks sakur a 2 ks jírovce v Malenovicích na sídlišti, 10 ks lip u Januštice, a 10 ks lip na tř. Tomáše Bati.

Investiční akce odboru městské zeleně

V roce 2006 byly dokončeny stavební práce na akci Regenerace panelového sídliště Bartošova čtvrť, v rámci které se zde realizovala i rekonstrukce dětského hřiště "Velryba" včetně sadových úprav. Pro obyvatele Bartošovy čtvrti tak vznikl nový prostor v centru sídliště určený především pro hry dětí všech věkových kategorií i pro starší obyvatele, kteří hledají příjemné místo k posezení. Pro dokončení II. části parku "Velryba" město získalo také dotaci z Ministerstva pro místní rozvoj ve výši 3,8 mil. Kč. Celkové náklady na tyto práce včetně úprav chodníků u obchodu na ul. Dřevnická dosáhly výše 5,5 mil. Kč.

Na jaře 2006 byla také dokončena rekonstrukce bývalé školní zahrady u kapličky v Jaroslavicích. Vznikl tak prostor pro pořádání menších společenských a kulturních akcí pro obyvatele Jaroslavic, ale také nové dětské hřiště pro malé děti, travnatá plocha pro míčové hry či výcvik dobrovolných hasičů a samozřejmě rozsáhlé sadové úpravy i s realizací potřebného odpočívadla pro starší obyvatele. Výše uvedené práce byly realizovány za 0,9 mil. Kč.

V rámci obnovy stávajících dětských hřišť byla rekonstruována tato dětská hřiště:

- sídliště Podhoří – ul. Sv. Čecha (za 0,9 mil. Kč)
- sídliště Jižní Svahy – ul. Okružní (0,8 mil. Kč), Luční (0,2 mil. Kč), ul. Jílová (0,2 mil. Kč)
- sídliště Malenovice – tř. Svobody (0,5 mil. Kč)

Kromě těchto větších stavebních úprav bylo vyřízeno více než 250 nejruznějších požadavků na opravu či doplnění dětských hřišť.

Všechny úpravy na výše uvedených hřištích byly realizovány v souladu se schváleným a projednaným projektem Optimalizace veřejně přístupných dětských hřišť, který byl na konci roku 2006 schválen ZMZ i ve zbývajících okrajových částech města. Vznikl tak důležitý dokument, který zajistí koncepční řešení problematiky veřejně přístupných hřišť.

Soutěž Rozkvetlé město

Do X. ročníku soutěže Rozkvetlé město se přihlásilo 46 účastníků ve 3 kategoriích. Někteří soutěžící využili také možnosti přihlásit se do dvou kategorií zároveň. Nejpočetněji byla již tradičně zastoupena kategorie "květinová výzdoba oken a balkonů bytových domů". Slavnostní vyhlášení vítězů a oceněných se konalo v prostorách kulturního střediska Alternativa v Kolektivním domě za přítomnosti náměstka primátora.

Odbor živnostenský

Bc. Naděžda Hasíková, vedoucí odboru

1. Náplň činnosti

Živnostenský odbor zajišťuje výkon státní správy v přenesené působnosti pro město Zlín a 28 přilehlých obcí. Ve svém správním obvodu má k 31. 12. 2006 evidováno celkem 24 755 aktivních podnikatelů, z toho 21 014 fyzických osob a 3 741 právnických osob. Tito podnikatelé vlastní celkem 48 638 platných živnostenských oprávnění, z toho koncesních listin 1 619, ohlašovacích volných živností 34 772, ohlašovacích vázaných živností 4 112, ohlašovacích řemeslných živností 8 107, živností provozovaných průmyslovým způsobem 28.

V roce 2006 byl živnostenský zákon novelizován celkem 15 krát, z toho nejvýznamnější změna vešla v platnost 1. 8. 2006 (zákon č. 214/2006 Sb.), a živnostenské úřady se staly "Centrálním registračním místem" (dále jen CRM).

Oddělení registrace

V průběhu celého roku 2006 pracovníce registrace vykonávaly následující činnosti: přijímaly ohlášení živností a žádosti o udělení koncese; kontrolovaly splnění všeobecných a zvláštních podmínek stanovených pro provozování živností; vydávaly průkazy živnostenských oprávnění (živnostenské listy a koncesní listiny, případně osvědčení a stejnopisy), vč. změnových; vybíraly od podnikatelů správní poplatky za provedené úkony, přijímaly oznámení změn a doplnění týkající se údajů stanovených pro ohlášení živnosti, dále údajů a dokladů, které jsou stanoveny jako náležitosti žádosti o koncesi (přerušování provozování živnosti, oznámení zahájení/ukončení provozování živnosti v provozovně, změny bydliště, sídla, místa podnikání, doplnění IČ, změny odpovědného zástupce, ...), zahajovaly správní řízení; vydávaly rozhodnutí; rušily průkazy živnostenských oprávnění na základě žádosti podnikatele; pokud ohlášení nemělo všechny předepsané náležitosti, vyzývaly k odstranění závad,

případně rozhodly, že živnostenské oprávnění ohlášením nevzniklo; u koncesních listin žádaly dotčené orgány státní správy o vydání stanovisek; prováděly transformace vyplývající z novel ZZ a zákonů souvisejících, rozesílaly opisy živnostenských listů a koncesních listin orgánům uvedeným v živnostenském zákoně. Všechny tyto údaje byly průběžně zapisovány do živnostenského rejstříku. Dvě vyčleněné pracovníce prováděly (mimo registraci podnikatelů) registraci zemědělců v souladu s ustanoveními zákona č. 252/1997 Sb., o zemědělství, ve znění změn a doplňků.

Od 1. 8. 2006 pak pracovníce registrace, v souvislosti s CRM, přijímaly od podnikatelů: přihlášky nebo oznámení k daňové registraci, oznámení zahájení (ukončení) samostatné výdělečné činnosti, přihlášky k důchodovému pojištění, přihlášky k nemocenskému pojištění, oznámení o vzniku volného pracovního místa nebo jeho obsazení, oznámení podle zákona o veřejném zdravotním pojištění. Všechna tato oznámení, případně změny, byly předávány příslušným orgánům do 5 pracovních dnů. Dále pracovníce registrace žádaly (za podnikatele) u příslušných orgánů státní správy o vydání potvrzení, případně jiných dokladů, potřebných k ohlášení živnosti a o výpis z rejstříku trestů.

V průběhu celého roku 2006 byla opravována data, chybně překlopená do nového programu IS RŽP (k překlopení dat došlo koncem roku 2005).

Celkově lze zhodnotit, že rok 2006 byl z hlediska legislativních změn (novely živnostenského zákona, zřízení centrálních registračních míst, nový správní řád,...) velmi náročný. Pracovníce registrace však tuto situaci zvládly a všechny úkony byly zpracovány v zákonných lhůtách.

Výše popsané činnosti jsou doloženy následujícími tabulkami, jedná se pouze o převažující činnosti oddělení registrace, ne taxativní výčet.

Počet vydaných živnostenských listů a koncesních listin v roce 2006

Druhy ŽO	Fyzické osoby	Právnické osoby	Celkem	Srovnání s rokem 2005
Živnosti volné	1106	898	2004	+ 8
Živnosti řemeslné	250	101	351	- 17
Živnosti vázané	139	94	233	0
Koncese	40	36	76	+ 11
Prům. způsobem	0	0	0	0
Celkem	1535	1129	2664	+ 2

Ostatní úkony vyplývající z živnostenského zákona

	Fyzické osoby	Právnické osoby	Celkem	Srovnání s rokem 2005
Změny	1252	1359	2611	+ 534
Zrušení	584	82	666	- 127
Přerušení	3279	126	3405	+ 28
Zrušení přerušení	457	0	457	+ 49
Celkem	5572	1567	7139	+ 484

Další úkony vyplývající z ustanovení živnostenského zákona

Evidence provozoven (oznámení zahájení nebo ukončení)	1913
Evidence odpovědných zástupců	323
Vystaveno duplikátů ŽO	38
Provedeno úředních oprav ŽO	207
Úkonů celkem	2481

Oddělení kontrolní a správní

Na úseku kontroly je základem kontrolní práce dohled nad dodržováním ustanovení živnostenského zákona a zákona o ochraně spotřebitele.

Na jaře roku 2006 byly v rámci celostátní akce prověřeny cestovní kanceláře se zaměřením na kontrolu pojištění cestovních kanceláří proti úpadku.

Ve 2. pololetí tohoto roku byla provedena kontrola podnikatelských subjektů, která byla tematicky zaměřena na podnikání v oblasti řemeslných živností opravy silničních vozidel a opravy karoserií.

V rámci spolupráce s Městskou policií ve Zlíně a s Českou obchodní inspekcí proběhla noční kontrola taxislužby.

V závěru roku byli zkontrolováni podnikatelé, provozující tělovýchovná a sportovní zařízení a zařízení sloužící regeneraci a rekondici.

Zvýšená pozornost byla věnována řešení stížností občanů. Správní úsek se zabýval zejména vedením správních řízení s podnikateli z podnětu vlastního nebo z podnětu jiných orgánů státní správy, poradenskou činností v oblasti živnostenského práva a poskytováním informací a výpisů z živnostenského rejstříku.

Během roku 2006 bylo zahájeno 124 správních řízení s 80 podnikateli ve věci sankčního zrušení živnostenského oprávnění nebo pozastavení provozování živnosti. Nejčastějším důvodem ke zrušení živnostenského oprávnění je vznik překážky provozování živnosti, mající vztah ke konkurznímu řízení podle zákona č. 328/1991 Sb., o konkurzu a vyrovnání. Z tohoto důvodu bylo vydáno 67 rozhodnutí o zrušení živnostenského oprávnění právnických osob a jedno rozhodnutí o zrušení živnostenského oprávnění fyzické osoby.

Ztráta bezúhonnosti byla důvodem k vydání 29 rozhodnutí o zrušení živnostenského oprávnění fyzických osob.

Na návrh dopravního úřadu bylo zrušeno 10 živnostenských oprávnění podnikatelů – dopravců, z důvodu závažného porušení zvláštního právního předpisu.

Údaje o činnosti oddělení kontrolního a správního

1. počet provedených kontrol

Fyzické osoby	313
Právnické osoby	172
Celkem	485

2. uložené pokuty celkem

Ve správním řízení	44 000 Kč
Blokově	144 500 Kč
Celkem	188 500 Kč

3. kontroly provedené na základě stížnosti občanů

Celkem	33 kontrol
---------------	-------------------

4. dodržování zákona č. 634/1992 Sb., o ochraně spotřebitele

Počet kontrol	64
Uložené pokuty	7 500 Kč

5. sankční rozhodnutí o zrušení živnostenského oprávnění

Fyzické osoby	32
Právnické osoby	76
Celkem	108

6. sankční rozhodnutí o pozastavení provozování živnosti

Fyzické osoby	3
Právnické osoby	3
Celkem	6

7. počet výpisů ze živnostenského rejstříku

Z veřejné části	2
Z neveřejné části	367
Celkem	369

Likvidace státních podniků

V roce 2006 pokračovala likvidační skupina v likvidaci státních podniků, jejichž zakladatelem je město Zlín. Jedná se o podniky: Okresní podnik služeb Zlín, s.p., v likvidaci, Restaurace a jídelny Zlín, s.p. v likvidaci, Uhelné sklady Zlín, s.p. v likvidaci, Okresní podnik služeb, s.p. v likvidaci.

Ukončení likvidace jednotlivých státních podniků je vázáno na finanční a věcné vypořádání likvidovaných podniků, včetně předložení a projednání závěrečných zpráv, převedení likvidačního zůstatku na předepsané účty a následný výmaz z obchodního rejstříku. Vzhledem k tomu, že doposud nejsou splněny nutné předpoklady, není možné přistoupit k závěrečným pracím v procesu likvidace. Jedná se zejména o ukončení konkurzních řízení úpadců, kde mají jednotlivé státní podniky přihlášeny své pohledávky. Dále není ukončen restituční spor bratří Grošových a není dořešena kauza Tržnice Zlín, kde dosud nebylo vydáno písemné usnesení Krajského soudu v Brně.

**Odbor školství, zdravotnictví,
mládeže a tělovýchovy**

PaedDr. Igor Zipper, vedoucí odboru

1. Náplň činnosti

Odbor zajišťuje efektivní správu příspěvkových organizací a organizačních složek zřízených městem v oblasti své působnosti, to je školských, zdravotnických, sportovních zařízení, zařízení pro volný čas, jeslí a objektů těchto zařízení patřících do majetku města.

V průběhu roku 2006 došlo ke změně ve funkci vedoucího odboru. Na vlastní žádost odešel Mgr. Karel Opravil, do konce roku byl pověřen vedením odboru Mgr. Milan Smola. V závěru roku se konalo výběrové řízení, vedoucím odboru byl jmenován s účinností od 1. 1. 2007 pan PaedDr. Igor Zipper.

Oddělení správy a metodiky školských a tělovýchovných zařízení

Prostřednictvím tohoto oddělení Odbor školství, zdravotnictví, mládeže a tělovýchovy zajišťuje povinnosti obce vyplývající ze zákona č. 561/2004 Sb., o předškolním, základním, středním, vyšším odborném a jiném vzdělávání (školský zákon), ve znění pozdějších předpisů a zákona č. 128/2000 Sb., o obcích, ve znění pozdějších předpisů, v oblasti školství.

Oddělení provádí správu a metodické řízení příspěvkových organizací v působnosti odboru.

Zajišťuje agendu spojenou s využitím prostor objektů ve správě odboru, především pro mimoškolskou výchovu a sport. Spolupodílí se na správě Mateřského centra a jeslí. Zajišťuje činnost Komise výchovy a vzdělávání Rady města Zlína a Komise mládeže a tělovýchovy Rady města Zlína a Správní rady fondu mládeže a tělovýchovy. Podílí se na práci likvidační a inventarizační komise a škodní komise.

Ve spolupráci s ekonomickým oddělením tvoří zřizovací listiny jednotlivých příspěvkových organizací, vypracovává obecně závazné vyhlášky, týkající se školství, vede je metodicky, provádí kontroly.

Uvedené oddělení se rovněž spolupodílí na konkursním řízení na ředitele základních i mateřských škol a organizačně zabezpečuje činnost konkursní komise.

Oddělení správy a metodiky školských a tělovýchovných zařízení zabezpečuje také zápis do obchodního rejstříku a do školského rejstříku.

Řeší stížnosti občanů, rodičů a učitelů, dává vyjádření k žádostem o dotace, které chtějí příspěvkové organizace získat od různých nadací, a pomáhá v řešení pojistných událostí, spolupodílí se na zabezpečení inventarizace.

Zabezpečuje činnost Dětského zastupitelstva města Zlína, personálně i účast v komisích na různých dětských soutěžích.

Spolupodílí se rovněž na stanovení kritérií pro hodnocení ředitelů, spolupracuje na náplni pravidelných měsíčních porad s řediteli jednotlivých příspěvkových organizací.

Dále oddělení zpracovává plán oprav a údržby těchto příspěvkových organizací, zajišťuje technickou dokumentaci a připravenost realizace tohoto plánu. Zajišťuje opravy a údržbu majetku ve správě odboru. Zajišťuje materiální a technickou vybavenost středisek a školských zařízení. Spolupracuje s Odborem realizace investičních akcí při přípravě a realizaci investičních akcí u příspěvkových organizací mateřských škol, základních škol a školních jídelen.

V rámci oprav a údržby byly v roce 2006 zajišťovány a provedeny zejména tyto práce:

opravy a čištění kanalizace, revize vyplývající ze zákona – elektro, hromosvodů, elektrických a plynových zařízení, kotlen, komínů, tlakových nádob, tělocvičného zařízení, ručních hasicích přístrojů, hydrantů, výtahů apod. Průběžně byly odstraňovány havárie střešních svodů, kanalizace, střešních krytin, elektrického osvětlení, opravy zařizovacích předmětů v profesi zdravotníka, opravy podlahových krytin a dlažeb, opravy žaluzií a zajišťovány případné opravy po revizích.

S ohledem na vyhlášku Ministerstva zdravotnictví číslo 137/2004 Sb., o hygienických požadavcích na stravovací služby a o zásadách osobní a provozní hygieny při činnostech epidemiologicky závažných a závěry kontrol Krajského hygienika Zlínského kraje, bylo pokračováno se stavebními úpravami ve školních jídelnách, byly osazeny ve vybraných kuchyních konvektomaty pro přípravu jídel, dále byla provedena výměna vadného strojního zařízení v kuchyních jako kotlů, sporáků, provedeny opravy škrabek brambor a zeleniny či dalších drobnějších spotřebičů ve školních jídelnách, a to v ZŠ i MŠ.

Realizované větší opravy:

Mateřské školy

MŠ Na Vyhlídce 1016	
– oprava nábytku, výměna oken	285 000
MŠ Mariánské nám. 141	
– rekonstrukce el. rozvodů –dokončení	230 000
MŠ Sokolská 3961	
– opravy v zahradě, sociálního zař. dětí	355 000
MŠ Prštné	
– výměna elektro. rozvodů v přízemí	230 000
MŠ Osvooboditelů 3778	
– oprava VZT, kanalizace, soc. zař. dětí	310 000
MŠ tř. Svobody 835 – výměna svítidel	80 000
MŠ Milíčova 867	
– instalatérské práce, opr. střechy	390 000
MŠ Lázeňská 412	
– výměna svítidel, opr. v soc. zařízení dětí	140 000
MŠ Budovatelská – instalatérské práce	160 000
MŠ Na Vrchovici 21	
– rekonstrukce soc. zařízení dětí	335 000
MŠ M. Knesla 4056 – oprava střechy	105 000
MŠ Slínová 4225 – opravy v kuchyni	80 000
MŠ Podřevnická 405	
– oprava soc. zařízení, výměna dveří, okapů	130 000
MŠ Příluky – oprava venkovních schodů	100 000
MŠ Družstevní 4514 – oprava balkonů	50 000
MŠ Slovenská 1808	
– oprava v soc. zařízení dětí	80 000
MŠ Slovenská 3660	
– oprava v soc. zařízení dětí	60 000
MŠ tř. T. Bati 1285 – opravy v zahradě	60 000

Základní školy

4. ZŠ Havlíčkovo nábřeží 3114	
– výměna rozvodů TUV, požární vody	1 043 000

5. ZŠ Havlíčkovo nábřeží 2567	
– oprava hav. topení, kanalizace	65 000
8. ZŠ Komenského 78	
– částečná výměna oken, malování	250 000
10. ZŠ Dřevnická 1790	
– zahradní domek	50 000
11. ZŠ tř. Svobody 868	
– zahradní domek, stavební práce	210 000
16. ZŠ Okružní 4685 – zahradní domek	50 000
15. ZŠ Želechovice	
– částečná výměna svítidel	300 000

Školní jídelny

ŠJ Hradská 5189 – zakoupení kráječe	100 000
ŠJ při 7. ZŠ Kvítková 4338	
– výměna VZT potrubí, kráječ	670 000
ŠJ při MŠ Dětská, MŠ Budovatelská	
– zakoupení myčky nádobí	2x 60 000
ŠJ při MŠ Slovenská 3660	
– zakoupení pečící trouby	40 000
Středisko volného času Kotěrova 4395	
– oprava střechy, stav. práce	180 000

Likvidační a inventarizační komise:

Likvidace probíhají na všech školách a školských zařízeních 2x do roka, a to k 30. 6. a 30. 9. každého roku, za účasti zástupce zřizovatele.

V roce 2006 byl na zlínských základních školách a jídelnách zlikvidován majetek v hodnotě 3 984 572 Kč a mateřských školách v hodnotě 1 720 032 Kč.

Inventarizace na školách a školských zařízeních probíhá vždy k 15. 1. následujícího roku, opět za účasti zástupce zřizovatele.

Zařízení ve správě:

- 14 základních škol s právní subjektivitou
- 2 školní jídelny s právní subjektivitou
- 25 mateřských škol s právní subjektivitou

Ve školním roce 2006/2007 navštěvuje základní školy zhruba 6 161 žáků, mateřské školy zhruba 2 042 dětí.

Hlavním úkolem oddělení v roce 2006 bylo dokončení koncepce školství statutárního města Zlína, která dává jasný přehled o stavu školských budov a o výhledu potřebných investic pro nejbližší roky; práce v nově zřízených školských radách; organizace konkurzních řízení na nové ředitele škol; rozvíjení činnosti Dětského zastupitelstva města Zlína; reagovat na zvýšený zájem rodičů o umístění dětí do mateřských škol – byly otevřeny 3 nové třídy (na Kudlově, na ul. Sokolská a Budovatelská); spolupodílet se společně s ekonomickým oddělením na přípravě realizace projektu "Rozumíme si?", který je spolufinancován Evropskou unií z prostředků Fondu mikroprojektů Iniciativy Společenství INTERREG IIIA. Cílem projektu je posilování a rozvíjení komunikace mezi dětmi mluvícími českým a slovenským jazykem. Do programu jsou zapojeni žáci 7. ročníku Základní školy Zlín, tř. Svobody 868, a na slovenské straně se účastní žáci 7. ročníku Základní školy Dlouhé Hony z Trenčína.

Začaly práce na pilotním projektu pasportizace majetku zlínských škol (ZŠ Komenského II Zlín, Havlíčkovo nábřeží 2567, příspěvková organizace, a ZŠ Zlín, Dřevnická 1790, příspěvková organizace). Spolupodílet se s ekonomickým oddělením a ostatními zúčastněnými odbory na zabezpečení realizace veřejné zakázky na "Poskytování energetických služeb se zaručeným výsledkem pro školní budovy v majetku statutárního města Zlína". Bylo realizováno na 5 základních a 10 mateřských školách. Cílem je dosáhnout co největších energetických úspor, projekt zafinancovala vítězná firma vzešlá z výběrového řízení, případně nedosažení stanovených úspor jde na účet této firmy.

Komise výchovy a vzdělávání pracovala v roce 2006 ve složení:

PhDr. Szpak Zdeněk – předseda, Mgr. Steska Hynek, Jakšík Michal, Kúra Josef, Mgr. Moučková Jana, Mgr. Šlampa Libor, PaedDr. Sasín Zdeněk, PaedDr. Schincke Jiří, Mgr. Hýl Pavel, Mgr. Bráblíková Vladislava, PhDr. Uhlíková Lucie, RNDr. Novotný Petr, Mgr. Škarka Miroslav, Ing. Trávníček Miroslav, Mgr. Koutná Eva, Ing. Butnikošarovská Dagmar – členové. V průběhu roku nahradil pana Mgr. Šlampu Libora pan Jozef Baláž.

Komise výchovy a vzdělávání zasedala v průběhu roku 5krát.

Po volbách do obecních zastupitelstev Rada města Zlína na svém zasedání dne 27. 11. 2006 jmenovala Komisi výchovy a vzdělávání v tomto složení:

PaedDr. Zdeněk Sasín – předseda, Mgr. Bohuslav Záruha, Bc. Eva Ledvinová, Mgr. Marie Šestáková, Mgr. Pavel Nedbal, Ing. Alica Kavanová, Ing. Milan Kadlec, Mgr. Jana Moučková, PhDr. Zdeněk Szpak, Mgr. Michal Cholek, Ing. Petr Rožnovják, Mgr. Tomáš Keprt, Ing. Bc. Miroslav Trávníček, RNDr. Petr Novotný, Šárka Butnikošarovská, Dis. – členové

Komise v tomto složení v roce 2006 nezasedala.

Hlavní problematika, kterou komise projednávala:

- převod DDM ASTRA do majetku města
- konkurzy na post ředitelů základních a mateřských škol
- činnost a organizace Dětského zastupitelstva města Zlína
- pravidla pro odměňování ředitelů základních, mateřských škol a školních jídelen
- otevření tří nových tříd MŠ (Kudlov, ul. Budovatelská a Sokolská)
- zabezpečení filmového festivalu členy Dětského zastupitelstva města Zlína
- řešení problematiky dojíždějících žáků
- pasport majetku škol
- vzdělávání nadaných žáků
- koncepce školství

Dětské zastupitelstvo města Zlína (DZMZ) za rok 2006:

DZMZ má 30 členů z 15 základních škol, včetně Církevní základní školy. Pracuje pod vedením týmu vysokoškolských studentů z Univerzity Tomáše Bati, Fakulty multimediálních komunikací. Organizačně-technické zabezpečení činnosti Dětského zastupitelstva města Zlína spadá do kompetence

Odboru školství, zdravotnictví, mládeže a tělovýchovy, oddělení správy a metodiky školských a tělovýchovných zařízení.

Členové DZMZ se pravidelně, každé tři týdny, setkávají v budově Střediska volného času dětí a mládeže "Ostrov radosti", na Kotěrově ulici ve Zlíně. Před náročnějšími akcemi (např. World Harmony Run, filmový festival aj.) jsou zasedání častější.

Hlavní náplní tohoto zastupitelstva je:

- řešení problémů, které se týkají dětí a škol,
- soutěže a také spolupráce skrz členy DZMZ mezi školami,
- spolupráce s nadacemi a různými organizacemi,
- řešení otázek trávení volného času,
- spolupráce s regionální televizí a tiskem,
- pořádání exkurzí,
- aktivní spolupráce s filmovým festivalem pro děti a mládež,
- celoroční projekty.

Projekty, na kterých DZMZ pracovalo v průběhu roku 2006 a stále v nich pokračuje:

- Projekt "Pomoc osamělým a opuštěným dětem". Spolupráce je navázána s Dětským centrem Burešov - Zlín. DZMZ zorganizovalo stavění sněhuláků, velikonoční kreslení, otevírání hřišť, pohádkový les, větší akci na konci prázdnin 2006, discoshow, vánoční kreslení, mikulášskou besídku a divadelní představení pro děti. Tyto Vánoce 2006 se děti podílely také na vánoční besídce, spolupracovaly nově i se SŠ pod vedením paní doktorky Okénkové, která se svými studenty připravila další pěkné dárky a také hraní na kytaru, což mělo velký úspěch.
- Projekt "Pomoc opuštěným zvířatům", tzn. pomoc zvířatům v novém útulku. Tento projekt se však příliš neujal ze strany vedení tohoto útulku.
- "Boj se šikanou na základních školách". Tato akce je řešena dlouhodobě. Na projektu se podílí i pracovníci Magistrátu města Zlína a Městské policie.

Některé akce, jichž se DZMZ dále zúčastnilo:

- World Harmony Run (Světový běh harmonie),
- Bezpečná cesta do školy (celorepublikový projekt) - malé děti kreslí, větší popisují nebezpečná místa - následně proběhla prezentace na radnici, kam byli pozváni také dětské zastupitelé ze Slovenska.
- Mikulášské odpoledne ve Slunečnici (pro děti z DC na Burešově a děti z mateřské školy pro zrakově postižené děti),
- Od 45. ročníku (r. 2005) aktivní spolupráce s Mezinárodním festivalem filmů pro děti a mládež - Zlín (jako pomocný tým produkčního štábu MFFDM). Děti se účastnily i v roce 2006.

Přínos existence Dětského zastupitelstva není zanedbatelný:

- děti se naučí komunikovat jak mezi sebou, tak i s dospělými,
- naučí se vyhledávat důležitá data ve velkém množství informací a zpracovávat je,

- realizovat a v život uvádět své nápady,
- získávají nové kamarády,
- setkávají se se zastupiteli města, s primátorem,
- účastní se různých akcí pro děti, které pořádá město,
- získávají zajímavé zkušenosti využitelné v budoucnu.

Komise mládeže a tělovýchovy pracovala v roce 2006 ve složení:

Ing. Petr Venený - předseda, členové - Mgr. Pavel Chwaszcz, Mgr. Karel Jankovič, Vlastimil Karola, Jaromír Schneider, PhDr. Zdeněk Szpak, Miroslav Michalovský, Libor Kubíček, PaedDr. Zdeněk Sasín, Ing. Jaroslav Hrobařík, Ing. Petr Polášek, Pavla Jiskrová, Josef Šlahař, Anna Bubeníčková, Petr Martínek a Pavel Brímus.

Po volbách do obecních zastupitelstev Rada města Zlína na svém zasedání dne 27. 11. 2006 jmenovala Komisi mládeže a tělovýchovy v tomto složení: předseda - Mgr. Karel Jankovič, členové - ing. Petr Venený, Mgr. Pavel Chwaszcz, ing. Ctirad Zámorský, Stanislav Janota, Milan Foukal, Libor Kubíček, Jan Staroba, Pavel Chrástina, Dagmar Rokosová, Jindřich Talpa, PhDr. Zdeněk Szpak, Rudolf Ženožička, Pavel Brímus a Josef Šlahař.

V roce 2006 se konalo celkem 5 zasedání komise ve starém složení a jedenkrát se sešla komise v novém složení.

Hlavní řešenou problematikou bylo:

- Zhodnocení akce "Vyhlášení nejúspěšnějších sportovců a sportovního kolektivu města Zlína za r. 2005"
- dotace na provoz tělovýchovných zařízení v r. 2006
- změna Pravidel pro přidělování dotací sportovním organizacím na úhradu nákladů tělovýchovných zařízení
- dotace na provoz veřejných koupališť ve Zlíně
- příprava akce "Vyhlášení nejúspěšnějších sportovců za rok 2006".

Vyhlášení deseti nejúspěšnějších sportovců a sportovního kolektivu města Zlína

V roce 2006 se již po jedenácté konalo "Vyhlášení deseti nejúspěšnějších sportovců a sportovního kolektivu města Zlína" za uplynulý kalendářní rok.

Vyhlašování jsou jednotlivci a nejúspěšnější kolektiv za vynikající sportovní výsledky a vzornou reprezentaci města Zlína dle kritérií schválených Radou města Zlína. Ocenění, které představuje poháry a věcné ceny, se uděluje na návrh sportovních organizací působících na území města Zlína.

Vítězem v kategorii jednotlivců se stal Petr Čajánek z HC Hamé Zlín, nejúspěšnějším kolektivem byl vyhodnocen HC Zlín - družstvo žen. Poprvé byla udělena Cena primátora v kategorii mládeže, kterou získal kolektiv FC Tescoma Zlín - mladší žáci roč. 1992.

Fond mládeže a tělovýchovy města Zlína

Město zřizuje několik účelových fondů. Fond mládeže a tělovýchovy, který je součástí náplně práce tohoto oddělení, je zřízen k podpoře činností v oblasti dětí a mládeže, tělovýchovy a k podpoře programů v oblasti

sociálně patologických jevů. Z prostředků fondu jsou podporovány zejména dětské, mládežnické a sportovní organizace a organizace zaměřené na primární prevenci sociálně patologických jevů.

Každý fond má svůj statut schválený zastupitelstvem města, jehož přípravou se zabývají příslušné komise rady města. Nedílnou součástí statutu jsou pravidla pro přidělování dotací, kterými se při svém rozhodování řídí správní rada fondu. Do výše 100 tis. Kč dotace schvalovala správní rada fondu a dotace nad 100 tis. Kč schvalovala Rada města Zlína. Zastupitelstvu města Zlína byl čtvrtletně předkládán na vědomí přehled schválených dotací.

Správní rada Fondu mládeže a tělovýchovy pracovala ve složení:

Ing. Petr Venený	- předseda KMTV RMZ
Mgr. Hynek Steska	- člen RMZ, člen KMTV RMZ
Mgr. Pavel Chwaszcz	- člen KMTV RMZ
Mgr. Karel Jankovič	- člen KMTV RMZ
PhDr. Zdeněk Szpak	- člen KMTV RMZ
Jaromír Schneider	- člen KMTV RMZ
Petr Martínek	- člen KMTV RMZ

Fond mládeže a tělovýchovy byl interně rozdělen na fond mládeže, fond tělovýchovy a fond prevence.

Z fondu mládeže byly dotace přiděleny na:

- činnost mládežnických organizací
- táborové pobyty dětí

Z fondu tělovýchovy byly dotace přiděleny na:

- činnost sportovních organizací
- akce nadregionálního - republikového významu.

Z fondu prevence byly dotace přiděleny na:

- projekty prevence sociálně patologických jevů u dětí a mládeže.

V roce 2006 bylo projednáno 172 žádostí a vyplaceno celkem 9 499 772,80 Kč.

Přehled čerpání fondu od r. 1994

Rok	Příjem	Čerpání v Kč
1994	1 167 889	874 655,90
1995	3 486 580	2 385 580,00
1996	2 973 900	2 573 932,00
1997	3 500 000	4 723 400,40
1998	4 852 000	4 999 234,00
1999	6 443 000	6 609 274,00
2000	8 775 000	8 870 167,35
2001	10 000 000	9 455 583,50
2002	10 000 000	10 643 582,00
2003	10 000 000	9 887 244,00
2004	9 300 000	9 446 434,00
2005	9 300 000	9 348 389,50
2006	9 300 000	9 499 772,80

Dotace z rozpočtu města na úhradu nákladů tělovýchovných zařízení

Z rozpočtu města, z § 3419 – Tělovýchova a zájmová činnost, jsou každoročně poskytovány dotace velkým sportovním organizacím, které mají vlastní sportoviště nebo sportoviště v dlouhodobé výpůjčce nebo nájmu na území města Zlína, na úhradu nákladů těchto tělovýchovných zařízení.

V roce 2006 bylo schváleno Zastupitelstvem města Zlína přidělení dotací těmto organizacím:

TJ Sokol Prštne	155 000
TJ Sokol Malenovice	203 000
Orel - jednota Zlín	227 000
TJ Sokol Zlín	324 000
HC Hamé Zlín	5 712 000
Sportovní kluby Zlín	6 879 000

Celkem byly dotace poskytnuty ve výši 13,5 mil. Kč.

Dotace z rozpočtu města na úhradu provozu veřejných koupališť ve městě Zlíně

V roce 2000 Zastupitelstvo města Zlína schválilo na svém zasedání záměr podporovat provoz veřejných koupališť na území města Zlína.

V roce 2006 z rozpočtu města, z § 3429 – Ostatní zájmová činnost a rekreace, byly poskytnuty dotace na úhradu provozu veřejných koupališť ve městě Zlíně těmto organizacím:

Koupaliště Louky, s.r.o.	
koupaliště Louky	160 000
Riviéra, s.r.o., Zlín	
koupaliště Malenovice	200 000
Zlínsat, s.r.o., Hotel Lázně Kostelec	
koupaliště Kostelec	340 000

Oddělení zdravotnictví a prevence kriminality

V oblasti prevence kriminality oddělení pracuje v rámci Komplexního součinnostního programu prevence kriminality a sociálně patologických jevů na místní úrovni ve Zlíně.

Zpracovává přestupky na úseku zdravotnictví dle ust. § 29 odst. 1 a přestupky na úseku ochrany před alkoholismem a jinými toxikomaniemi dle ust. § 30 odst. 1 zákona č. 200/1990 Sb., o přestupcích, ve znění pozdějších předpisů.

Od ledna 2004 zajišťuje činnost Fondu zdraví města Zlína a připravuje podklady pro Správní radu Fondu zdraví.

Řídí činnost organizačních složek statutárního města Zlína, které jsou začleněny pod odbor – a to jsou Středisko volného času dětí a mládeže – "Ostrov radosti", krizová telefonická Linka SOS, Mateřské centrum v Malenovicích, dále městské jesle, Centrum pro respiračně oslabené děti a Rehabilitační stacionář.

Statistika projednávaných přestupků

Počet přestupků (celkem):	10
Odloženo:	0
Vyřízeno blokově:	8
Vyřízeno ve správním řízení:	2
Uloženo na pokutách:	Kč 6 100

Zdravotnictví:

Distribuce tiskopisů na vydávání omamných a psychotropních látek

Zajišťuje výrobu a distribuci receptů a žádanek označených modrým pruhem pro osoby provozující zdravotnické zařízení, zařízení ústavní soc. péče nebo odborné veterinární činnosti s místem výkonu ve správním obvodu města Zlína dle vyhlášky č. 30/2003 Sb.

Distribuce receptů a žádanek v roce 2006

objednávky	24
recepty	
počet bloků	110
počet receptů	2 750
hodnota v Kč	9 849,50
žádanek	
počet bloků	33
počet žádanek	825
hodnota v Kč	4 779

Fond zdraví města Zlína

Fond je zřízen k podpoře léčebně preventivní péče lůžkových zdravotnických zařízení na území statutárního města Zlína, preventivních zdravotních programů, projektů podporujících zdravý životní styl, tvorby a udržení zdravého životního prostředí.

V roce 2006 podpořil 38 projektů částkou 1 568 384 Kč.

č.	předkladatel projektu	název projektu	dotace Kč
1.	Krajská nemocnice T. Bati, a.s.	Zajištění komplexní předoperační péče o pacienty s operacemi hrudníku a plic	300 000
2.	Krajská hygienická stanice Zlínského kraje se sídlem ve Zlíně	Zavedení nových pohybových aktivit žáků ZŠ	15 000
3.	MUDr. Libor Man	Prevence zhoubných nádorových onemocnění konečníku a tlustého střeva	50 000
4.	ZŠ Zlín-Želechovice, 4. května 336, p.o.	Hrajeme si s overbally	10 000
5.	Občanské sdružení ONYX	K-centrum Zlín	350 000
6.	Kiwanis Klub Slovácko	Kiwanis panenka	5 000
7.	Oblastní spolek ČČK	Získávání a oceňování bezpř. dárců krve	15 000
8.	Oblastní spolek ČČK	Světový den první pomoci	5 000
9.	Oblastní spolek ČČK	Výuka a poskytování předlékařské první pomoci pro žáky 9. tříd ZŠ ve Zlíně	20 000
10.	Oblastní spolek ČČK	Prevence následků osteoporózy	15 000
11.	Oblastní spolek ČČK	Příspěvek na zakoupení jízdenky MHD pro držitele Zlaté medaile MUDr. Janského	153 000
12.	Oblastní spolek ČČK Zlín	Týden zdraví – přednášky	40 000
13.	MUDr. Tomáš Moravec	Prevence civilizačních onemocnění	25 000
14.	IMALAB s.r.o.	Vybudování laboratoře molekulární diagnostiky ve Zlíně	300 000
15.	Dům dětí a mládeže ASTRA Zlín	Školení zdravotníků letních táborů 2006	7 000
16.	Dům dětí a mládeže ASTRA Zlín	Týden zdraví s Astrou ve Zlíně	28 000
17.	O.s. Šance pro život	Chceme si také hrát	30 000
18.	Česká lékařská komora	Podpora preventivních onkologických prog.	40 000
19.	JUNÁK – svaz skautů a skautek ČR	Školení dobrovolných zdravotníků	5 000
20.	Sdružení Jóga v denním životě Zlín	IV. Mezinárodní dětská mírová konference	30 000
21.	Dětské centrum Zlín, p.o.	Jíme dobře, jíme zdravě, cvičení pak zvládnem hravě	9 374
22.	ZŠ Zlín, Křiby 4788, p.o.	Žijeme zdravě III	10 000
23.	ZŠ Zlín, Okružní 4685, p.o.	Den zdraví ve zdravé škole	12 000
24.	Občanské sdružení OAZA	Vzdělávací a psychosociální program v nádorové problematice prsu	7 000
25.	Kořata - hudebně taneční a sportovní školička	Lízátko už ne	5 000
26.	Střední zdravotnická škola a Vyšší odborná zdravotnická škola Zlín	Krok za krokem 8	2 500
27.	SK Rytmik Zlín	Den zdraví a pohybu aneb den otevřených dveří	5 000
28.	Společnost Sahadža jóga	Vliv hudby na naše zdraví	8 100
29.	Sdružení ochrana nenarozeného života - Poradna pro ženy	Akce "Týden zdraví" a přednášky pro veřejnost	11 410
30.	Centrum služeb postiženým, o.p.s. Zlín	Den duševní hygieny a prevence psychických potíží	9 000
31.	Centrum služeb postiženým o.p.s. Zlín	Rekondiční pobyt - letní dílna	18 000
32.	SPCCH ZO ONKO Zlín	Rekondiční pobyt	4 000
33.	SPCCH ZO DIA Zlín	Rekondiční pobyt	4 000
34.	SPCCH ZO RESPI Zlín	Rekondiční pobyt	4 000

35.	Svaz diabetiků ÚO SD Zlín	Prevence onemocnění diabetu a komplikací dia, zdravý životní styl	4 000
36.	Svaz diabetiků ÚO SD Zlín	Rekondiční pobyt	4 000
37.	SPCCH ZO KARDI Zlín	Rekondiční pobyt	4 000
38.	SPCCH ZO VERTEBRO Zlín	Rekondiční pobyt	4 000
CELKEM			1 568 384

Evidence školních úrazů

Úseku zdravotnictví náleží i agenda školních úrazů dětí ve školských zařízeních, jejichž zřizovatelem je statutární město Zlín.

V roce 2006 bylo na oddělení zaevidováno 223 školních úrazů na zlínských základních školách a 7 úrazů v mateřských školách.

Škola	Název	ředitel	počet
1.ZŠ	Základní škola Emila Zátopka Zlín, Štefánikova 2701	Mgr. Lubomír Vývoda	15
3.ZŠ	Základní škola Zlín, Slovenská 3076	Mgr. Otto Procházka	9
4.ZŠ	Základní škola Komenského I, Zlín, Havl. nábř. 3114	Mgr. I. Garguláková	18
5.ZŠ	Základní škola Komenského II Zlín, Havl. nábř. 2567	Mgr. Milan Alex	19
7.ZŠ	Základní škola Zlín, Kvítková 4338	Mgr. Eva Plachá	22
8.ZŠ	Základní škola Zlín, Komenského 78	Mgr. Pavel Nedbal	9
9.ZŠ	Základní škola Zlín, Štefánikova 2514	Mgr. M. Nejezchleba	22
10.ZŠ	Základní škola Zlín, Dřevnická 1790	Mgr. J. Gavendová	18
11.ZŠ	Základní škola Zlín, tř. Svobody 868	PaedDr. Z. Jančíková	11
12.ZŠ	Základní škola Zlín, Mikoláše Alše 558	Mgr. Petr Štefánek	4
14.ZŠ	Základní škola Zlín, Nová cesta 268	Mgr. Jaromír Vařák	13
15.ZŠ	Základní škola Zlín - Želechovice nad Dřevnicí	Mgr. Michal Cholek	6
16.ZŠ	Základní škola Zlín, Okružní 4685	RNDr. Lenka Honová	40
17.ZŠ	Základní škola Zlín, Kříby 4788	Mgr. Zdeněk Mikoška	17
Celkem			223

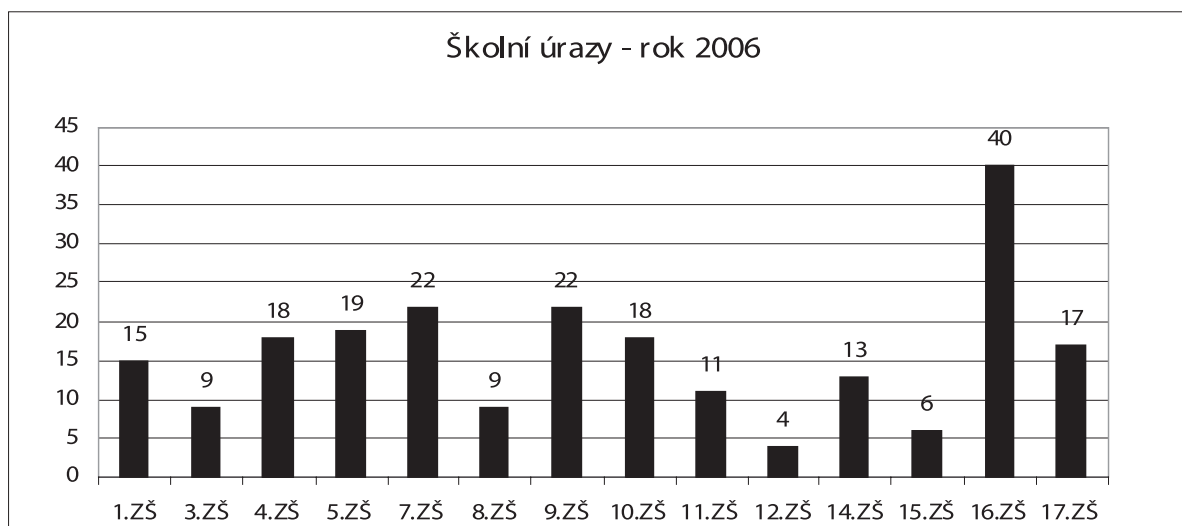

Prevence kriminality:

Na úseku prevence kriminality a dalších sociálně patologických jevů oddělení navázalo na minulá období a pokračovalo v preventivních aktivitách města dle Komplexního součinnostního programu prevence kriminality a sociálně patologických jevů na místní úrovni.

Projekty:

Program Prevence kriminality na místní úrovni MVČR – byla podána žádost o státní účelovou dotaci na 2 projekty. MV ČR oba projekty podpořilo. Projekty byly realizovány.

- IBS II. etapa – vytvoření technické a organizační vazby mezi systémy technické podpory ochrany bezpečnosti a veřejného pořádku Policie ČR, Městské policie Zlín a ostatních bezpečnostních složek.
- Výchova mládeže v dlouhodobých projektech – přednášky z oblasti sociálně patologických jevů a interaktivní besedy pro žáky zlínských základních škol, exkurze a prezentace Městské policie Zlín zaměřené na systémy technické podpory bezpečnosti a veřejného pořádku.

Finanční mechanismy EHP/Norska – v roce 2006 podána žádost o dotaci ve výši 396 724 Euro na projekt "Modernizace zahradních hracích ploch mateřských škol a jeslí ve Zlíně".

Získání peněz z norského fondu by znamenalo zrychlení a zefektivnění obměny či vybudování zahradních hracích ploch v potřebných mateřských školách a jeslích města v souladu s evropskými standardy bezpečnosti, které jsou zakotveny v ČSN EN 1176 a ČSN EN 1177. Realizací projektu by došlo ke zkvalitnění prostorů a vybavení zahradních ploch pro hry a výchovu dětí, které navštěvují mateřské školy a jesle, které jsou do projektu zapojeny. Projekt má přispět k sociální integraci, neboť tato zařízení navštěvují děti ze všech sociálních vrstev. Jeho realizací by také došlo k podpoře sociálního dialogu ve městě, neboť podpora školství je jednou ze základních otázek trvale udržitelného rozvoje města.

Krátkodobé projekty a jednorázové akce 2006

č.	předkladatel	název projektu	dotace Kč
1.	Unie Kompas	Legrando	10 000
Celkem			10 000

Dlouhodobé projekty 2006

č.	předkladatel projektu	název projektu	dotace Kč
1	Salesiánský klub mládeže	Klub pro mládež	120 000
2	Salesiánský klub mládeže	Klub pro děti	90 000
3	Salesiánský klub mládeže	Nealkodiskotéky	20 000
4	Salesiánský klub mládeže	Vzdělávání dobrovolníků	20 000
5	Dům dětí a mládeže ASTRA Zlín	Projekt spontánních aktivit	100 000
6	Unie Kompas	Klíč - terénní práce s neorgan. dětmi	30 000
7	Unie Kompas	T klub - dvě nízkoprah. centra	130 000
8	o.s. Domek	Pět P	10 000
9	o.s. Domek	Rodiče pro děti, děti pro rodiče	30 000
10	Dům Ignáce Stuchlého	Orientační dny	75 000
11	o.s. Centrum volnočasových aktivit	Adrenalin za humny	15 000
12	HC Zlín	Pryč s nudou, pojďte hrát házenou	30 000
CELKEM			670 000

Organizační složky:

Jesle, Tyršovo nábřeží

zajišťují péči a všestranný rozvoj dětí ve věku od 1 do 4 let, kapacita zařízení je 35 míst. Kolektiv zaměstnankyň připravil pro děti a jejich příbuzné Dětský den, Mikulášskou nadílku a posezení u stromečku.

V zařízení absolvují odbornou praxi studentky Vyšší zdravotnické školy.

Jesle, M. Knesla

poskytují všestrannou zdravotní a výchovnou péči zpravidla dětem do 3 let, která navazuje na péči v rodině a doplňuje ji. Kapacita jeslí je 20 míst.

Rodičům se velice líbila besídka ke Dni matek, vánoční besídka, sportovní dopoledne a maškarní karneval.

Stacionář "Klubíčko", M. Knesla

Klub sídlí v budově jeslí. Je to stacionář pro zdravotně postižené. Jeho hlavním cílem je umožnit aktivní využití volného času zdravotně postiženým dětem, mládeži a zdravotně postiženým dospělým prostřednictvím speci-

Spolupráce s Krajským úřadem Zlínského kraje

V rámci prevence kriminality a protidrogové prevence oddělení úzce spolupracovalo s krajským koordinátorem prevence kriminality a protidrogovým koordinátorem Krajského úřadu Zlínského kraje.

Spolupráce s nestátními neziskovými organizacemi

Oddělení dále zajišťovalo součinnost nestátních neziskových organizací v oblasti prevence na území města Zlína a pravidelně organizovalo jejich měsíční setkávání na tzv. "Informačním servisu".

Velice dobrá spolupráce s aktivními nestátními neziskovými organizacemi se projevila i v tom, že organizace předložily své projekty z oblasti prevence sociálně-patologických jevů u dětí a mládeže do Fondu mládeže a tělovýchovy a na své projekty získaly dotace.

ficky orientovaných klubových aktivit. Svým hlavním předmětem činnosti tak navazuje na existenci Speciálních škol pro děti s více vadami. Ke zdařilým aktivitám Klubíčka můžeme přiřadit PARAPARÁDU, AprilKros, Zlínský VORVAŇ, HOSPIMEDICA a další.

Centrum pro respiračně oslabené děti, Budovatelská

jedná se o zařízení pro děti předškolního věku od 1 do 7 let. Svým zdravotním a výchovným programem je zaměřeno zejména na děti respiračně oslabené a alergické. Má kapacitu 42 míst, z toho 18 míst pro děti do 3 let a 24 míst pro děti od 3 do 6 let.

Denní činnost je obohacena o nadstandardní metody, jako jsou inhalace, míčková falicitace, jóga pro děti, rehabilitační cvičení, dechová gymnastika a další.

Tradici již mají oslavy svátků s tematickým zaměřením – Den čarodějnic, Halloween, Den dětí. Děti navštěvují filmová a divadelní představení. V centru proběhl Den otevřených dveří, kterým se zařízení prezentovalo veřejnosti.

Rehabilitační stacionář Nivy

Je určen pro čtyřhodinový, odpolední, celodenní či týdenní pobyt dětí od 1 do 10 let věku. Zajišťuje všestrannou zdravotní a výchovnou vzdělávací péči o děti mentálně a tělesně postižené, děti s dětskou mozkovou obrnou a dalšími kombinovanými vadami, vyžadující zvláštní péči. V péči zařízení jsou děti autistické, děti se zrakovou, sluchovou vadou, děti s vadou řeči nebo srdeční vadou. Kapacita je 20 míst. V roce 2006 byla kapacita využita na 103,3 %, péče byla poskytnuta 46 dětem v Rehabilitačním stacionáři a 19 dětem v ambulantní péči. Ve stacionáři je zřízená speciální třída mateřské i základní školy a to Základní školy praktické a Základní školy speciální Zlín.

Rehabilitační stacionář velice úzce spolupracuje s o.s. Šance pro život na aktivitách, které přesahují rámec pracovních povinností. Tradici má také aktivní hipoterapie v Jaroslavicích.

V zařízení dochází k pravidelným schůzkám rodičů a jejich dětí, které jsou proloženy společným veselým hraním dětí a rodičů. K velmi zdařilým akcím určitě patřila Zimní olympiáda (stavění iglů, sjíždění svahu na čemkoliv apod.), práce s hlinou – keramika, jarní radovánky, obrázky z barevného písku, veselý podzim (výrobky z různých přírodních materiálů). V říjnu uspořádali výstavu kompenzačních pomůcek v rámci "Týdne zdraví",

Návštěvnost dětí v roce 2006

měsíc	1.	2.	3.	4.	5.	6.	7.	8.	9.	10.	11.	12.	Celkem
počet návštěv	755	655	549	521	529	517	274	408	479	506	429	403	6 025

Mateřské centrum

Zajišťuje výchovně vzdělávací aktivity pro rodiče na mateřské a rodičovské dovolené a jejich děti, zpravidla ve věku do 6 let. Umožňuje přípravu dětí mladšího předškolního věku pro vstup do kolektivního zařízení a současně přispívá ke zlepšení duševní hygieny rodičů na rodičovské dovolené.

Počet návštěv v měsíci

měsíc	Počet návštěv v měsíci		Denní průměr		Odvedené školné Kč
	děti	matky	děti	matky	
1.	310	267	14	12	8 010
2.	321	255	16	13	7 650
3.	425	350	18	15	10 500
4.	212	171	11	9	5 130
5.	221	176	11	8	4 860
6.	219	184	10	8	5 490
7.	30	18	2	1	540
8.	97	68	4	3	2 040
9.	150	118	8	6	3 540
10.	238	198	11	9	5 940
11.	288	246	14	12	7 380
12.	112	93	6	5	2 760
Celkem	2 623	2 144	219/měs	179/měs	63 840

Linka SOS

Linka důvěry s nepřetržitým provozem zajišťuje bezprostřední kontakt formou krizové telefonické intervence a kvalifikovanou telefonickou pomoc občanům v tísní. Z kontaktů na Linku SOS převládají hovory, které souvisí nejčastěji s problematikou vzájemného soužití, výchovy dětí, alkoholismu, domácího násilí a rozvodů. V jiných případech se občané na Linku SOS obracují se žádostí o profesní kontakt nebo požadují konkrétní informaci.

v prosinci realizovali zdobení věnců pro rodiče a veřejnost. Rehabilitačnímu stacionáři se i v roce 2006 dařilo získávat finanční prostředky od sponzorů. Ty pomohly při dokončovacích pracích hracích center v zahradě a nakoupily se za ně pomůcky a hračky.

Středisko volného času dětí a mládeže – "Ostrov radosti"

Základní formou činnosti střediska je vytváření podmínek pro spontánní volnočasové aktivity a zájmovou činnost dětí a mládeže příslušné cílové skupiny, tj. dětí a mládež ve věku 6 – 17 let. Zařízení poskytuje možnosti pro aktivní seberealizaci a naplňování zájmů i potřeb co nejširšího okruhu dětí a mládeže. Svou činností naplňuje základní poslání primární prevence negativních jevů zaměřené na celou populaci.

Nevšední aktivity jsou rozděleny do skupin dle věku, schopností a zájmu. Dělí se na pravidelné (pravidelně se opakující, předem a konkrétně stanovené akce) a nepravidelné (besedy, sportovní akce, kulturní akce, vycházky do přírody, individuální práce, odborné poradenství, spontánní činnost).

Vedle tradičních a opakovaných činností centrum stále hledá nové formy a rozšiřuje svou nabídku o další aktivity. Pro maminky probíhají v Mateřském centru vzdělávací kurzy. Úspěšně se jim daří podporovat aktivitu maminek, které za pomoci pracovníků mateřského centra samy připravují program pro ostatní účastníky.

měsíc	1.	2.	3.	4.	5.	6.	7.	8.	9.	10.	11.	12.	Celkem
počet kontaktů	128	98	90	94	91	78	128	98	93	104	94	81	1177

Ekonomické oddělení

V tomto oddělení se zpracovávají návrhy rozpisů rozpočtů pro školy a školská zařízení zřízená v obvodu obce s rozšířenou působností Zlín v souladu se zásadami stanovenými Ministerstvem školství, mládeže a tělovýchovy a krajskými normativy. Návrhy se předávají krajskému úřadu.

Do obvodu obce s rozšířenou působností Zlín patří:

- 14 základních škol zřizovaných statutárním městem Zlínem
- 25 mateřských škol zřizovaných statutárním městem Zlínem
- 2 samostatné školní jídelny zřizované statutárním městem Zlínem
- 22 základních, mateřských škol a školních jídelen zřizovaných okolními obecními úřady

Školská zařízení zřizovaná okolními obecními úřady:

Základní škola a Mateřská škola Bohuslavice u Zlína, okres Zlín, příspěvková organizace

- základní škola
- mateřská škola
- školní družina
- jídelna MŠ

Základní škola a Mateřská škola Březnice, okres Zlín, příspěvková organizace

- základní škola
- mateřská škola
- školní družina
- jídelna MŠ

Základní škola a Mateřská škola Březůvky, okres Zlín

- základní škola
- mateřská škola
- školní družina
- jídelna MŠ

Mateřská škola Držková, okres Zlín

- mateřská škola
- jídelna MŠ

Mateřská škola Fryšták, okres Zlín

- mateřská škola
- jídelna MŠ

Základní škola Fryšták, okres Zlín

- základní škola
- školní družina
- jídelna ZŠ

Základní škola a mateřská škola Hřivínův Újezd, okres Zlín

- základní škola
- školní družina
- mateřská škola
- jídelna MŠ

Základní škola a Mateřská škola Hvozdná, okres Zlín, příspěvková organizace

- základní škola
- školní družina
- mateřská škola
- jídelna MŠ

Základní a Mateřská škola Kašava, okres Zlín, příspěvková organizace

- základní škola
- školní družina
- mateřská škola
- jídelna ZŠ

Mateřská škola Lhota, okres Zlín

- mateřská škola
- jídelna MŠ

Mateřská škola Lípa, okres Zlín

- mateřská škola
- jídelna MŠ

Základní škola a Mateřská škola Lukov, příspěvková organizace

- základní škola
- školní družina
- mateřská škola

Školní jídelna Lukov, okres Zlín, příspěvková organizace

- školní jídelna

Mateřská škola Machová, okres Zlín

- mateřská škola
- jídelna MŠ

Základní škola a Mateřská škola Mysločovice, příspěvková organizace

- základní škola
- školní družina
- jídelna ZŠ
- mateřská škola
- jídelna MŠ

Mateřská škola Čtyřlístek Provodov, okres Zlín

- mateřská škola
- jídelna MŠ

Základní škola Provodov, okres Zlín

- základní škola
- školní družina

Základní a Mateřská škola Racková, okres Zlín

- základní škola
- školní družina
- mateřská škola
- jídelna MŠ

Základní škola a Mateřská škola Sazovice, okres Zlín

- základní škola
- mateřská škola

- školní družina
- jídelna

Základní škola a Mateřská škola Tečovice, příspěvková organizace

- základní škola
- školní družina
- mateřská škola
- jídelna MŠ

Základní škola Velký Ořechov, okres Zlín, příspěvková organizace

- základní škola
- školní družina

Mateřská škola Velký Ořechov, okres Zlín, příspěvková organizace

- mateřská škola
- jídelna MŠ

Celkový rozpočet na přímé vzdělávací výdaje pro školy a školská zařízení za obec s rozšířenou působností Zlín činil za rok 2006

350 762 169 Kč

Z celkového rozpočtu bylo pro školy a školská zařízení zřizovaná statutárním městem Zlínem vyčerpáno

273 512 526 Kč

Dále se zde čtvrtletně kontrolují a shromažďují výkazy o zaměstnancích a mzdových prostředcích v regionálním školství (výkaz P1-04) za všechny školy a školská zařízení zřízená v obvodu obce s rozšířenou působností Zlín.

Jednou ročně výkonové výkazy

- o mateřské škole (S 1-01)
- o základní škole (S 3-01)
- o ředitelství škol (R 13-01)
- o školní družině - o školním klubu (Z 2-01)
- o školní knihovně (R 22-01)
- o činnosti zařízení školního stravování (Z 17-01)
- o úrazovosti dětí a mládeže ve školách a školských zařízeních (Z 36-01)
- o sportovní přípravě ve střední škole a o třídě zaměřené na výuku tělesné výchovy ve střední škole a rozšířené výuce tělesné výchovy v základní škole (S 26-01)

Jednou ročně se vypracovává šetření o zahájení povinné školní docházky na základní škole (S 53-01).

Za všechny výkazy se zpracovávají výstupní protokoly pro Ústav pro informace ve vzdělávání Praha a slouží jako podklad pro zpracování rozpočtu na následující rok.

Jednou ročně se zpracovávají a předkládají krajskému úřadu rozbor hospodaření s finančními prostředky státního rozpočtu za všechny školy a školská zařízení zřízená v obvodu obce s rozšířenou působností Zlín.

Příspěvkové organizace zřízené statutárním městem Zlínem předkládají aktuální výsledky hospodaření za předchozí kalendářní měsíc, a to nejpozději do 15. dne následujícího měsíce, tj. rozvahu, výkaz zisku a ztrát, přílohu a cash flow, vyhodnocení plnění plánu hospodaření.

Tyto příspěvkové organizace předkládají aktuální výsledky hospodaření v rámci čtyř účetních závěrek, z nichž jsou tři mimořádné (k 31. 3., k 30. 6. a k 30. 9. 2006) a jedna řádná, tj. k 31. 12. 2006. Jako výsledky hospodaření jsou předkládány výkazy (rozvaha, výkaz zisku a ztráty příspěvkové organizace, přílohy) v souladu s ustanovením § 3 vyhlášky Ministerstva financí č. 16/2001 Sb. a vyhodnocení plnění plánu hospodaření. Tyto řádné a mimořádné účetní závěrky jsou sumarizovány odborem pro Krajský úřad Zlínského kraje.

V roce 2006 bylo předloženo v rámci této sumarizace čtvrtletně vždy 41 závěrek příspěvkových organizací zřizovaných statutárním městem Zlínem a 22 závěrek příspěvkových organizací zřizovaných okolními obcemi spadajícími do rozšířené působnosti statutárního města Zlína.

Na základě schváleného rozpočtu na rok 2006 byly vypracovány smlouvy o poskytnutí provozního příspěvku pro školy a školská zařízení zřízená statutárním městem Zlínem (celkem 41 příspěvkových organizací).

V roce 2006 bylo z rozpočtu města Zlína vyplaceno na provoz 53 083 000 Kč, což je o 249 000 Kč více než v roce 2005.

Přehled provozních příspěvků v roce 2006

Provozní příspěvek v roce 2006

Základní školy	34 187 000 Kč
Mateřské školy	16 588 000 Kč
Školní jídelny	2 308 000 Kč
Celkem	53 083 000 Kč

Pro ředitele mateřských škol, základních škol a školních jídelen se vypracovávají platové výměry a platové postupy v souladu se zákonem č. 143/1992 Sb., o platu a odměně za pracovní pohotovost v rozpočtových a některých dalších organizacích a orgánech, ve znění pozdějších předpisů, s nařízením vlády č. 330/2003 Sb., o platových poměrech zaměstnanců ve veřejných službách a správě, ve znění pozdějších předpisů a s nařízením vlády č. 469/2002 Sb., kterým se stanoví katalog prací a kvalifikační předpoklady, ve znění pozdějších předpisů.

V roce 2006 bylo investováno do strojních a kuchyňských zařízení základních a mateřských škol cca 998 000 Kč. Investiční akce, zejména stavební akce, jsou realizovány ve spolupráci s Odborem realizace investičních akcí. Během roku byly takto realizovány zejména následující akce:

Název MŠ / ZŠ	Investiční akce	Hodnota v Kč
MŠ Budovatelská	Výměna oken	1 537 454
ZŠ Slovenská	Rekonstrukce školního hřiště	9 103 407,75
MŠ Družstevní	Rekonstrukce soc. zařízení	744 661
ZŠ Komenského I. a II.	Rekonstrukce škol. hřiště	1 998 662
ZŠ Okružní	Výměna oken, rek. fasády	34 155 409,45

ZŠ Kvítková	Rekonstrukce střechy	799 556
ZŠ Kvítková	Výměna oken, rek. fasády	13 671 843,90
MŠ Fr. Bartoše	Rozšíření hracích ploch	1 684 420
ZŠ tř. Svobody 868	Rek. výměňkové stanice	1 413 826
ZŠ + MŠ	Instalace termostátů a hlavíc	12 495 000

Nad rámec investičních akcí realizovaných prostřednictvím Odboru realizace investičních akcí byly provedeny Odborem školství, zdravotnictví, mládeže a tělovýchovy v roce 2006 opravy majetku základních škol ve výši cca 1 861 000 Kč a majetku organizačních složek:

- Jesle - Tyršovo nábřeží 747 - opravy ve výši cca 181 000 Kč,
- Rehabilitační stacionář Nivy - opravy ve výši cca 128 000 Kč,
- Centrum pro respir. oslabené děti Budovatelská - opravy ve výši cca 53 000 Kč,
- Mateřské centrum Malenovice - opravy ve výši cca 71 000 Kč.

Pro Městskou ledovou plochu Zlín, Březnická, byla pořízena In-line plocha v hodnotě 761 600 Kč. Od společnosti Teplo Zlín, a. s., byl pro Městskou ledovou plochu Zlín, Březnická, odkoupen soubor technologie chlazení ledové plochy v hodnotě cca 13 581 000 Kč.

V souladu s ustanovením § 27 z. č. 320/2001 Sb., o finanční kontrole, byla provedena v roce 2006 ekonomickým oddělením OŠZMTV průběžná finanční kontrola

u 1 školní jídelny, ve 2 základních školách a v 6 mateřských školách – konkrétně v:

- Školní jídelna Zlín, Hradská 5189, příspěvková organizace
- Základní škola Zlín, Slovenská 3076, příspěvková organizace
- Základní škola Komenského II, Zlín, Havlíčkovo nábřeží 2567, příspěvková organizace
- Mateřská škola Zlín, Slovenská 3660, příspěvková organizace
- Mateřská škola Zlín, Prostřední 3488, příspěvková organizace
- Základní škola Zlín, Okružní 4685, příspěvková organizace
- Mateřská škola Zlín, Dětská 4698, příspěvková organizace
- Mateřská škola Zlín, Sokolská 3961, příspěvková organizace
- Mateřská škola Zlín, Mariánské nám. 141, příspěvková organizace.

Odbor kultury

Bc. Ilona Steinerová, pověřena zastupováním vedoucí odboru

1. Náplň činnosti

Odbor kultury na úseku přenesené působnosti obce

- dle zákona č. 202/1990 Sb., o loteriích a jiných podobných hrách povoluje provozování výherních hracích přístrojů na území města, pořádání loterií a tombol,
- dle zákona č. 20/1987 Sb., o státní památkové péči v platném znění a dle zákona č. 500/2004 Sb., správní řád v platném znění, zajišťuje vydávání závazných stanovisek pro obnovu památkově chráněných objektů, pro přístavby a stavební úpravy objektů, které samy nejsou památkami, ale nacházejí se na území městské památkové zóny (MPZ Zlín, MPZ Fryšták),
- dle zákona č. 122/2004 Sb., o válečných hrobech a pietních místech, eviduje válečné hroby a pietní místa na území obce s rozšířenou působností, aktualizuje vždy k 31. 12. informace o jejich stavu a předává je krajskému úřadu,
- projednává a řeší přestupky dle věcné příslušnosti podle zákona č. 200/1990 Sb., o přestupcích v platném znění a ve znění pozdějších novelizací (zejména dle § 32 – na úseku kultury, a některé další dle § 53, 48, 46, 21) a projednává jiné správní delikty dle zákona č. 128/2000 Sb., o obcích, v platném znění, na úseku obecně závazných právních předpisů obce spadajících do působnosti odboru a jiné správní delikty dle zvláštních zákonů, včetně ukládání sankcí.

Odbor kultury na úseku samostatné působnosti obce

- Dle obecně závazné vyhlášky č. 33/2004 o sportovních a kulturních podnicích zajišťoval oznamovací řízení pro kulturní a sportovní akce na veřejných prostranstvích a evidoval ohlášení akcí veřejnosti přístupných na soukromých pozemcích nebo v prostorách uzpůsobených pro kulturní a sportovní účely, pokud se předpokládá jejich ukončení po 22. hodině. V roce 2006 bylo ohlášeno a evidováno 288 akcí kulturního a společenského charakteru. Jednotlivé oznámené akce byly zveřejňovány na internetových stránkách Odboru kultury Magistrátu města Zlína.
- Dle obecně závazné vyhlášky č. 1/2005 zajišťuje výběr místního poplatku za provozovaný výherní hrací přístroj na území města Zlína.
- Spolupracoval s Krajskou knihovnou Františka Bartoše na základě zákona č. 257/2001 Sb., o knihovnách a podmínkách provozování veřejných knihovnických a informačních služeb na zajištění regionální funkce knihovny,
- koordinoval, podněcoval a podporoval činnost organizační složky ALTERNATIVA – kulturní institut Zlín, administrativně začleněné pod odbor kultury,
- aktivně se podílel na legislativním procesu transformace Filharmonie Bohuslava Martinů z příspěvkové organizace na obecně prospěšnou společnost,
- sledoval činnost Městského divadla Zlín, příspěvkové organizace, jejímž zřizovatelem je podle zákona č. 128/2000 Sb., o obcích statutární město Zlín,
- organizačně a administrativně zajišťoval činnost Kulturní komise Rady města Zlína,
- organizačně zajišťoval činnost Správní rady Kulturního fondu města Zlína a administrativně zajišťoval na základě rozhodnutí správní rady podporu pravidelné činnosti

a akcí sdružení aktivně působících v kulturním životě města Zlína z Kulturního fondu,

- organizačně a administrativně zajišťoval činnost Odborného grémia pro udělení Ceny města Zlína a připravil a koordinoval udělení Ceny města Zlína za rok 2005 Drahomíře Budínové a Jiřímu Novotnému.
- Monitoroval a podporoval aktivity dalších subjektů v oblasti kultury, které sídlí na území statutárního města Zlína. Organizoval 1. máj a slavnostní přijetí hostů Festivalu dechových a folklorních souborů a Setkání 2006 Stretnutie představiteli města.

Ediční činnost

Odbor kultury tradičně vydal ve spolupráci s Krajskou knihovnou Františka Bartoše a Muzeem jihovýchodní Moravy Kalendárium, které obsahuje vybraná výročí událostí, osobností a přehled významných akcí následujícího roku. Kalendárium 2006 je dostupné na webových stránkách statutárního města Zlína a v tištěné podobě v Krajské knihovně Františka Bartoše a v jejích pobočkách. V květnu 2006 byla odborem kultury vydána brožura pro majitele baťovských domků v lokalitách Městské památkové zóny Zlín "100 rad pro rekonstrukce, opravy a úpravy baťovských domků" obsahující podrobné návody, jak obnovovat a stavebně upravovat baťovské domky tak, aby nebyla zničena jejich historická hodnota a současně byla povýšena jejich hodnota užitná. Brožura vyšla nákladem 10 000 výtisků a byla cíleně distribuována jednotlivým majitelům.

Kulturní fond

Statutární město Zlín poskytuje z Kulturního fondu města Zlína:

- neinvestiční dotace na nájemné prostor k pravidelné činnosti organizací a subjektů zajišťujících estetickou výchovu hudební, výtvarnou a taneční,
- neinvestiční dotace na podporu kulturních akcí a projektů

O dotace mohou požádat fyzické osoby nepodnikající, fyzické osoby podnikající a právnické osoby.

Z kulturního fondu bylo v roce 2006 vyplaceno celkem 5 436 000 Kč.

V roce 2006 byla provedena novelizace PRAVIDEL pro poskytování a vyúčtování neinvestičních dotací z Kulturního fondu města Zlína, STATUTU Kulturního fondu města Zlína a aktualizace smluv. Tím došlo k metodickému sjednocení uvedených dokumentů i k průkaznějšímu dokladování poskytnutých dotací.

Je potěšitelné, že se okruh žadatelů, kteří pracují především v oblasti výchovy dětí a mládeže, stále rozšiřuje.

Podpora významných kulturních projektů z rozpočtu města Zlína

Mezinárodní festival filmů pro děti

a mládež - Zlín 2006	3 000 000
Letní kino	20 000
Festival dechových souborů	500 000
CZECHTALENT Zlín 2006	100 000
Neznámá Země	250 000
Setkání 2006 Stretnutie	160 000
Talentinum	200 000
Vyhlášení osobnosti roku 2005	60 000
Den České televize v rámci MFFDM	100 000
Sdružení přátel lidové kultury Kašava	140 000

Římskokatolická farnost Panny Marie	
Pomocnice křesťanů Zlín	3 000 000
Místní funkce Krajské knihovny	
Františka Bartoše	1 900 000
Nákup knižního fondu Krajské knihovny	
Františka Bartoše	1 000 000

Obnova a regenerace městské památkové zóny (MPZ) z Programu regenerace městských památkových zón a městských památkových rezervací

Letící múza - plastika	350 000
------------------------	---------

Obnova a údržba objektů statutárního města Zlína (SMZ) ve správě odboru kultury

Velké kino	68 000
Krajská knihovna F. Bartoše ve Zlíně	158 000
Pódium na nám. Míru	209 000
Baťovský domek	
- expozice baťovského bydlení	1 515 000

Kulturní komise Rady města Zlína

Odbor kultury organizačně zajišťoval činnost Kulturní komise Rady města Zlína. V roce 2006 se uskutečnilo sedm zasedání, na kterých se členové zabývali návrhy na udělení Ceny města Zlína za rok 2005, činností Městského divadla Zlín a kulturního sálu na Čepkově a pokračováním budování Kongresového a univerzitního centra Zlín. Sledovali činnost a transformaci Filharmonie B. Martinů, která proběhla v lednu 2006, i činnost Alternativy - kulturního institutu Zlín. Byli účastní slavnostního otevření Malé scény. Dále kulturní komise projednala a doporučila ke schválení novelu "PRAVIDEL pro poskytování a vyúčtování neinvestičních dotací z Kulturního fondu města Zlína" a konstatovala, že kulturní fond umožnil rozvíjet velkou řadu nových aktivit.

Památková péče

Na území správního obvodu obce Zlín se nacházejí dvě vyhlášené Městské památkové zóny - MPZ Zlín a MPZ Fryšták. Je to území sídelního útvaru nebo jeho části s menším podílem kulturních památek, historického prostředí nebo část krajinného celku, které vykazují významné kulturní hodnoty a jsou zde určeny podmínky její ochrany. To v praxi znamená, že veškeré nové stavby, přístavby, stavební úpravy, drobné stavby, úpravy stavebního charakteru na pozemcích, které jsou v této zóně, podléhají správnímu řízení. V jeho průběhu je záměr stavebníka konzultován s odborným garantem Národního památkového ústavu a po jeho vyjádření vydá Odbor kultury Magistrátu města Zlína závazné stanovisko, které určuje podmínky závazné pro provedení zamýšlených stavebních úprav nebo stavby.

V roce 2006 bylo na základě zákona řešeno celkem 428 závazných stanovisek v souladu se zákonem č. 20/1987 Sb., o památkové péči v platném znění a zákonem č. 500/2004 Sb., o správním řízení, v platném znění.

Referenti památkové péče dále:

- sledují 174 objektů zapsaných v ústředním seznamu nemovitých kulturních památek ČR (viz web města odbor

kultury), které se nacházejí ve správním obvodu Zlín (29 obcí),

- sledují Městskou památkovou zónu Zlín a Fryšták, projednávají návrhy zadání změn územního plánu ve správním obvodu města Zlína (29 obcí) a upozorňují na lokality s archeologickými nálezy a chráněná území,
- dávají stanoviska k projednání návrhu zadání změn územního plánu ve správním obvodu města Zlína,
- účastní se kontrolních dnů při restaurování památkově chráněných objektů a objektů památkového zájmu nebo objektů na území v zájmu památkové péče,
- účastní se kolaudačních řízení, řízení o odstranění staveb, řízení o změně užívání staveb,
- vyjadřují se k návrhům na zápis objektů do Ústředního seznamu nemovitých kulturních památek.

Obnova objektů v majetku SMZ, které jsou kulturními památkami nebo jsou součástí MPZ Zlín a slouží kulturnímu využití:

V září roku 2006 byla dokončena závěrečná etapa obnovy Obchodního a společenského centra Díly - Malá scéna. Původní objekt byl obnoven do podoby z 30. let, interiéřům v 1. NP byla navržena původní společenská funkce a byla dostavěna podzemní část zázemí pro divadelní činnost. Odbor kultury dozoroval celou stavební obnovu z hlediska památkové péče. Část prostředků na obnovu objektu byla dotována z Fondu regenerace MPR a MPZ z rozpočtu MK ČR.

V měsíci červenci bylo dokončeno restaurování plastiky před hlavním průčelím Městského divadla ve Zlíně "Letící múza", které provedl autor plastiky akad. sochař M. Moravec. Obnova plastiky byla financována dílem z prostředků Fondu regenerace MPR a MPZ z rozpočtu MK ČR a dílem statutárním městem Zlínem.

V listopadu roku 2006 byla dokončena stavební část obnovy baťovského domku č. p. 1295 v ulici nad Ovčírnu, který byl určen k realizaci Expozice baťovského bydlení provozované Muzeem Jihovýchodní Moravy ve Zlíně. Domek byl zbaven nevhodných stavebních zásahů z 50. let 20. století a po stavební stránce navrácen do podoby zhruba kolem roku 1941 při zachování původních materiálů a typických stavebních prvků.

V říjnu 2006 byla dokončena dílčí oprava soklu objektu Krajské knihovny Františka Bartoše metodou větraného soklu a oprava vodorovných a svislých svodů na střeše objektu.

Drobná sakrální architektura, pomníky a památníky

V evidenci odboru kultury je téměř 70 objektů v majetku města Zlína (kapličky, boží muka, křížky, sochy), které nejsou zapsány v Ústředním seznamu národních kulturních památek ČR, ale mají svou historickou, vzpomínkovou a památkovou hodnotu.

Statutární město Zlín se stará o to, aby byly objekty a památníky zachovány v důstojném stavu. Každoročně proto investuje do oprav a údržby nemalé finanční prostředky. V roce 2006 odbor kultury realizoval opravu dvou památníků obětem 1. a 2. světové války.

Prvním z nich byl téměř pětimetrový pískovcový kříž s podstavcem stojící na hřbitově ve Zlíně - Mladcové. Jedná se o kamenosochařské dílo ze zlínské dílny Františka Smýkala z 20. let 19. století. Kříž se tyčí uprostřed hřbitova a tvoří ho třístupňový podstavec, na kterém je

upevněna středová část. Na její přední straně jsou vysekaná jména s keramickými fotografiemi vojáků padlých na bojištích 1. světové války. Pod fotografiemi zdobí památník plastický reliéf Anděla Strážného, který drží v náručí zraněného vojáka. V horní části je upevněn kříž s devadesáticentimetrovým pískovcovým tělem Ježíše Krista.

Na památníku se podepsalo přirozené stárnutí materiálu, povětrnostní vlivy, mechanické poškození a neodborné zásahy cementovou maltou. Proto byl nutný kompletní restaurátorský zásah. Tohoto nelehkého úkolu se ujala zkušená restaurátorka Pavla Hradilová, která spolupracovala s odborem kultury také na restaurování dalšího památníku obětem 1. a 2. světové války ve Zlíně - Želechovicích.

Jedná se o třímetrový pískovcový figurální objekt z roku 1920 umístěný v malém parku na křižovatce v místní části Želechovice. Tvoří ho raněný voják ležící ve střední části a figura lva stojícího nahoře. Na zadní a bočních stranách jsou vysekaná jména obětí. Vzhledem k tomu, že je památník zastíněn vzrostlými keři a stromy, byl z velké části porostlý mechem a lišejníky a v některých místech se objevila krusta. Vše bylo mechanicky i chemicky odstraněno, vyčištěno, ošetřeno hydrofobizačním prostředkem a písmo barevně zvýrazněno.

Vedle památníků restauroval odbor kultury pískovcový kříž z roku 1934 na hřbitově ve Zlíně - Jaroslavicích. Tentokrát vyzval ke spolupráci akademického sochaře a restaurátora Mgr. A. Josefa Petra. Ten provedl průzkum a stav objektu označil za velmi narušený s projevy statických poruch v horní části. Rozsáhlé a náročné restaurátorské práce se podařily a kříž, který do dálky svítí čistotou přírodního kamene v kombinaci se zlatým tělem Ježíše Krista, je dnes důstojnou dominantou jaroslavičského hřbitova.

Válečné hroby

Dle § 4 zákona č. 122/2004 Sb. se provádí evidence válečných hrobů a pietních míst na území obcí s rozšířenou působností. Aktualizace proběhla 31. 7. 2006. Celkem je zaevidováno 77 válečných hrobů. Průběžně odbor provádí kontrolu stavu a doplnění evidence válečných hrobů, komunikuje se starosty i vlastníky. Na podzim roku 2006 byla uskutečněna prezentace pro starosty 29 obcí správního obvodu o této problematice včetně informací o možnostech získání dotace na opravy válečných hrobů z Ministerstva obrany.

Za rok 2006 bylo vydáno na válečné hroby celkem 120 000 Kč, z toho na opravu pomníku obětem 1. světové války ve Zlíně - Mladcové 60 000 Kč, na opravu památníku obětem 1. a 2. světové války ve Zlíně - Želechovicích 60 000 Kč.

Správa a evidence výherních hracích přístrojů

Odbor kultury zajišťoval výkon přenesené působnosti státní správy v oblasti výherních hracích přístrojů (VHP), včetně ověřování podmínek stanovených k provozování platnými předpisy.

Výkon státní správy je v odboru vykonáván v oblasti působnosti:

– zákona č. 202/1990 Sb., o loteriích a jiných podobných hrách ve znění pozdějších předpisů,

– zákona č. 500/2004 Sb., správní řád,
– vyhlášky MF č. 223/1993 Sb., o hracích přístrojích,
– zákona č. 634/2004 Sb., o správních poplatcích, ve znění pozdějších předpisů.

Na území města Zlína bylo za rok 2006 evidováno 1188 povolených hracích přístrojů. Odbor kultury vystavil 331 rozhodnutí ve věci povolení provozování VHP, 42 rozhodnutí ve věci změny umístění výherních hracích přístrojů, 1 rozhodnutí ve věci změny názvu provozovny, 1 rozhodnutí ve věci vystavení duplikátu známky, 4 rozhodnutí ve věci povolení Jackpotu - kumulované hry, 1 rozhodnutí ve věci výměny VHP. VHP byly provozovány 38 podnikatelskými subjekty ve 112 provozovnách.

Provozování výherních hracích přístrojů podléhá správnímu poplatku stanovenému zákonem č. 634/2004 Sb., o správních poplatcích, ve znění pozdějších předpisů takto:

– 10 tis. Kč provoz VHP na 3 měsíce,
– 16 tis. Kč provoz VHP na 6 měsíců,
– 30 tis. Kč provoz VHP na 12 měsíců.

V roce 2006 byl vybrán poplatek ve výši 9 633 100 Kč. Je to částka, od které je již odečten podíl, který se odvedl Finančnímu úřadu ve Zlíně.

Provozovatelé odvádějí do pokladny obce dle zákona č. 202/1990 Sb., část výtěžku z provozování VHP, nejméně však 6 %, na veřejně prospěšné účely. Část výtěžku je příjmem obce a v roce 2006 činila 4 367 113,80 Kč. Tato částka je z provozovaných výherních hracích přístrojů za rok 2005. V obci Zlín je tato částka využita také na výdaje na kulturně-výchovné, zdravotní a sportovní účely.

Provozování výherních hracích přístrojů na území města Zlína podléhalo v roce 2006 místnímu poplatku stanovenému obecně závaznou vyhláškou č. 1/2005 o místním poplatku za provozovaný výherní hrací přístroj. Sazba poplatku za každý VHP činí na tři měsíce 5 tis. Kč. Za rok 2006 bylo vybráno 11 095 632,00 Kč.

Dodržování podmínek provozování VHP podléhá systematické kontrole přímo v provozovnách na území města Zlína. Na základě dohody o pracovní činnosti je kontrola prováděna pověřenými pracovníky na sjednanou činnost, tzn. kontrolu dodržování ustanovení zákona č. 202/90 Sb., o loteriích a jiných podobných hrách a podnicích, v souladu se zákonem 552/1991 Sb., o státní kontrole. V roce 2006 bylo provedeno celkem 27 kontrolních dnů, jedna kontrola za účasti pracovníků EZÚ (Elektrotechnický zkušební ústav) a dvě kontroly za účasti pracovníků ITC (Institutu pro testování a certifikaci, a. s.).

ALTERNATIVA - kulturní institut Zlín

Alternativa - kulturní institut Zlín obohacuje zlínskou veřejnost o kulturní, společenské a vzdělávací aktivity již čtvrtým rokem.

Za dobu své existence si vybuchovala nepřehlédnutelnou pozici na poli kulturních zařízení, a to nejen ve svém městě, v celém regionu, ale stala se známou a vyhledávanou institucí i mimo něj.

V rekapitulaci kulturních, společenských a vzdělávacích akcí mezi nejvýznamnější projekty patří:

výstava "Cesty srdce... aneb, když rodina vzniká jinak". Výstavu nadačního fondu Rozum a cit svou záštitou podpořili známá česká herečka Naďa Konvalinková a světoznámý fotograf Jindřich Štreit, vyznamenaný prezidentem republiky za zásluhy v oblasti kultury a umění. Fotografie Jana Výběrka umožnily návštěvníkům nahlédnout do života pěstounských rodin z neznámého úhlu pohledu.

Návštěvnícky velmi úspěšnou akcí byl již tradičně festival "Země neznámá", který Sdružení pro cestopisnou dokumentaci Camera Incognita organizovalo již po desáté. V rámci programu proběhly besedy a filmové projekce se společným tématem cestování, poznávání a sblížování kultur.

Alternativa - kulturní institut Zlín rozšířila svou vystavovatelskou činnost o výstavu obrazů a plastik významného brněnského malíře Aloise Mikulky s názvem Ohlédnutí II. Mezi dosud nejzajímavější výstavy z hlediska instalace i samotné umělecké hodnoty patřila výstava "Slova". Moravská gobelínová manufaktura ve Valašském Meziříčí v Alternativě představila novou kolekci tapisérií, zhotovených přímo pro tuto výstavu.

S historií ručně tkaných děl i s historií jedné z mála manufaktur tohoto typu na světě se návštěvník mohl seznámit prostřednictvím filmové projekce a katalogu.

V rámci spolupráce s Univerzitou Tomáše Bati ve Zlíně (UTB) se v roce 2006 uskutečnily následující významné projekty: "Nevzdáme to pane Baťa", výstava propagačních plakátů firmy Baťa z let 1930 - 1938 a výstava prací studentů Univerzity Tomáše Bati ve Zlíně, Fakulty multimediálních komunikací (FMK) - Ateliéru designu obuvi. Dále "Devátá sklizeň", výstava prací studentů a absolventů Ateliéru reklamní fotografie UTB, Fakulty multimediálních komunikací a již tradiční festival "Literární květen" a výstava kaligramů.

V oblasti vzdělávání se každoročně konají semináře. Mimo jiné to byl cyklus seminářů Obchodní a hospodářské komory ve Zlíně s názvem "Úspěšná prezentace", který se uskutečnil v rámci projektu iniciativy Společenství

Equal "Asistenční centra pro podporu podnikání žen". Dále byl společností SPL & Lundbeck uspořádán lékařský seminář - "Dimenze F podruhé".

Více zdroje financování

Sponzorské dary od firmy Pozimos, a.s., Zlín 100 000

Kulturní a společenské akce v roce 2006 v Alternativě

Celkový počet akcí v roce 2006 98
 Celkem návštěvníků 10 275
 Průměrný počet akcí v jednom kalendářním měsíci 9,8
 mimo měsíce červenec a srpen, kdy v sále Alternativy probíhala montáž klimatizace.

Výstavy	9 profesionální umělci 4 Základní umělecké školy
Koncerty	1 profesionální umělci 16 Základní umělecké školy
Přednášky a semináře	34
Besedy	13
Společenské akce	2
Tiskové konference a zasedání	8
Filmové projekce	7
Zábavné pořady	4
Prezentační akce	0
Sportovní akce	0

Odbor právní

Mgr. Pavlína Kučerová, vedoucí odboru

Náplň činnosti

Do působnosti odboru právního (OP) náleží jak výkon samosprávy - oddělení právní a veřejných zakázek, tak výkon státní správy - oddělení přestupkové.

Výkon agendy státní správy je prováděn na základě zákonů a ostatních obecně závazných právních předpisů a v jejich mezích usneseními vlády a směrnicemi ústředních orgánů státní správy. Přestupkové oddělení projednává na základě veřejnoprávních smluv přestupky pro obce, které spadají do správního obvodu statutárního města Zlína jako obce s rozšířenou působností. Jedná se zejména o přestupky občanů proti veřejnému pořádku, občanskému soužití a proti majetku podle zákona o přestupcích a dále projednávání přestupků na úseku zbraní a střeliva, které přestupkové oddělení jako správní orgán projednává ve správním řízení. Řízení probíhá také formou zkráceného příkazního řízení, tj. bez ústního jednání, nebo formou blokového řízení, kdy je možné pokutu zaplatit přímo na ústním jednání. Tyto formy byly zavedeny z důvodů velkého počtu oznamů, které přichází. V jeho působnosti je rovněž vyhotovování zpráv o občanech pro orgány činné v trestním nebo občanskoprávním řízení. Přestupkové oddělení provádí i výkon rozhodnutí (exekuce) při vymáhání nezaplacených pokut, pořádkových pokut a nákladů řízení uložených v řízení o přestupku. Kromě výkonu rozhodnutí na nezaplacené částky z vlastní činnosti provádí i výkon rozhodnutí na nezaplacené blokové pokuty ve své věcné působnosti, které strážníci Městské policie Zlín uložili občanům v blokovém řízení podle zákona o přestupcích. Přestupkové oddělení rovněž rozhoduje ve věcech ochrany pokojného stavu podle § 5 občanského zákoníku.

Výkon samosprávné agendy je prováděn na základě usnesení zastupitelstva města a rady města oddělením právním a veřejných zakázek v souladu se zákonem o obcích a dalšími právními předpisy ČR. Oddělení právní a veřejných zakázek spolupracuje s odbory a odděleními Magistrátu města Zlína (MMZ) v oblasti tvorby smluv a jejich kontroly. Dále zastupuje město v soudních řízeních či jiných správních řízeních před ostatními orgány státní správy. Pomáhá řešit stížnosti občanů spolu s útvary MMZ. Spolupracuje na tvorbě místních právních předpisů, tj. obecně závazných vyhlášek a nařízení města. Účastní se jednání na útvarech MMZ nebo u představitelů samosprávy. Poskytuje právní pomoc jednotlivým odborům zařazeným do magistrátu, orgánům města (zastupitelstvu, radě), představitelům samosprávy, ale také státní správě v oblasti vymáhání pokut uložených v rámci správních řízení. Oddělení právní a veřejných zakázek dále vede evidenci smluv uzavřených v rámci města, evidenci veřejných zakázek a evidenci obecně závazných vyhlášek a nařízení. V oblasti veřejných zakázek spolupracuje nejen se všemi útvary MMZ a účastní se procesu zadávání veřejné zakázky, ale poskytuje právní pomoc i organizacím a společnostem města v této oblasti. Vede evidenci obecně prospěšných prací, k jejichž zabezpečení výkonu se město přihlásilo, rozděljuje odsouzené na jednotlivá pracoviště a v této oblasti úzce spolupracuje se soudy a probační a mediační službou. Pracovník odboru je opatrovníkem účastníků správního řízení na

zrušení trvalého pobytu, jejichž pobyt není správním orgánem znám.

Oddělení právní a veřejných zakázek pokračovalo v r. 2006 v trendu vylepšování služeb poskytovaných radnicí, který byl nastartován v roce předchozím obsazením kvalitními právníky. Rok 2006 byl rokem převratné obecní legislativy, kdy právní odbor připravoval v součinnosti s dotčenými věcně odpovědnými útvary MMZ novely nebo zcela nové znění 15 obecně závazných vyhlášek a nařízení:

- byla vydána zcela nová úprava: - cenové mapy stavebních pozemků města,
- školských obvodů,
- schůdnosti a sjízdnosti místních komunikací,
- vyhlášek o místních poplatcích za psy a za systém shromažďování, sběru, přepravy, třídění, využívání a odstraňování komunálních odpadů,
- novelizovány byly: - dvakrát Tržní řád,
- vyhláška o sportovních a kulturních podnicích,
- vyhláška o požadavcích pro umístování informačních, reklamních a propagačních zařízení,
- v nařízení o stání vozidel ve městě došlo k úpravě provozní doby parkovišť a parkovacích automatů,
- zrušeny byly vyhlášky, které byly svou úpravou již přežitě a nebyly zcela v souladu se stávající právní úpravou:
- vyhláška o stanovení zvýšeného nájemného z bytových prostor ve vybraných lokalitách města,
- o symbolech a oceněních a jednotném vizuálním stylu města (nahrazena interním předpisem),
- o udržování čistoty ve městě (občané byli informováni pomocí tiskové informace o právech a povinnostech vyplývajících ze speciálních zákonů),
- o veřejné zeleni (nahrazena interním předpisem - Pravidly pro nakládání s veřejnou zelení v majetku města)
- a zrušeno bylo také nařízení o schůdnosti a sjízdnosti silnic z důvodu změny zákonného zmocnění pro vydávání tohoto předpisu, k jehož vydání je nyní příslušný krajský úřad.

V roce 2006 proběhla u statutárního města Zlína hloubková kontrola procesu zadávání veřejných zakázek ze strany Úřadu pro ochranu hospodářské soutěže. Úřad pro ochranu hospodářské soutěže prošetřil celkem 30 veřejných zakázek v 18 správních řízeních. O průběžných výsledcích kontroly město informovalo občany pomocí médií. Konečný výsledek správních řízení není v době zpracovávání této výroční zprávy znám. Z provedené kontroly si město i jeho zaměstnanci vzali v mnoha případech ponaučení a přivítali také možnost konzultací odborných problémů s pracovníky úřadu.

Cílem výkonu agendy samosprávy i agendy státní správy, kterou vykonává v rámci tzv. přenesené působnosti přestupkové oddělení právního odboru, je trvale kvalitní fungování daných agend. V praxi to zejména znamená profesionální zdatnost všech úředníků odboru, kteří při svém pracovním výkonu musí dbát primárně na dodržování zákonnosti a kompetentost, dále i ve všech případech, kdy je to možné, na vstřícný a vlídný přístup při usnadňování vyřizování oprávněných či povinných záležitostí občanů, jak ve spolupráci s jinými útvary MMZ, tak i samostatně.

Při projednávání přestupků pracovníci přestupkového oddělení běžně komunikují s občany ve vztahu k podnětům

na protiprávní jednání konkrétních osob, komunikují s občany podezřelými ze spáchání přestupku zejména při správních řízeních, kdy se zabývají vesměs konfliktními situacemi. Tím, že v tomto případě musí fungovat správní orgán ve smyslu zákona často v represivním postavení, jsou jeho pracovníci vystavováni tlaku některých občanů ve formě různých subjektivních stížností na jejich údajně "nevhodné" chování.

Jakým způsobem se daří plnit úkoly agend státní správy, může objektivně i subjektivně posuzovat jak vedení radnice, tak zejména nadřízený orgán pro státní správu, kterým je Krajský úřad Zlínského kraje.

Dalším měřítkem je subjektivní hodnocení samotných občanů, kteří v daném roce navštívili jednotlivá oddělení odboru.

Průběžně dochází ke zvyšování počtu došlých oznámení o přestupku, kdy se nejčastěji jedná o přestupky proti občanskému soužití a přestupky proti majetku. Přestupky urážky na cti jsou častější než dříve, a jsou projednávány i konflikty, které by v dřívější době občané přešli bez povšimnutí. Taktéž vzájemná fyzická napadení občanů jsou častější, a to z velké části mezi osobami blízkými, mezi manžely a taktéž bývalými manžely, jejichž problémem je nevyřešená bytová situace, kdy jsou tyto nuceni i po pravomocném ukončení rozvodového řízení žít ve společné domácnosti. Mezi těmito lidmi často dochází i ke schválnostem. Přestupky proti majetku jsou často páchany osobami mladistvými či nezletilými, a to i opakovaně. Dále pak sledujeme nárůst těchto přestupků, tj. častých krádeží, u osob, které nemají hlášeno trvalé bydliště a v souvislosti s jejich sociální situací, kdy jsou na sociálních dávkách, případně hlášeny na úřadech práce, zvyšují svůj životní standard opakovanými krádežemi. Bohužel se nám často nedaří těmto osobám doručit rozhodnutí ve věci jejich obvinění, což dále ztěžuje práci správního orgánu, neboť je musí opětovně obesílat, případně častěji využívat doručování prostřednictvím Městské policie či Policie ČR.

Pracovníci přestupkového oddělení se snaží vyjít maximálně vstříc občanům, kteří řeší různé problémové situace,

kdy se velmi často jedná o sousedské vztahy. Ne vždy dochází ke smírnému řešení problémů a poté, co je případně zahájeno správní řízení ve věci podezření ze spáchání přestupku, bývají situace ještě napjatější, a to s ohledem na to, že není v moci pracovníků přestupkového oddělení vyjít vstříc oběma znesvářeným stranám. Za toto bývají často pracovníci přestupkového oddělení odsuzováni a ze strany občanů napadáni. Agresivita občanů vůči pracovníkům oddělení stoupá. Bývají stále častěji vystavováni velmi vulgárním a urážejícím invektivám ze strany občanů, kdy se někteří neštití urážet pracovníky a jejich lidskou důstojnost. Není však v moci pracovníků přestupkového oddělení vyřešit mezilidské vztahy, tyto mohou pouze rozhodovat, zda k naplnění skutkové podstaty přestupku došlo či nikoliv.

Pracovníci přestupkového oddělení si přesto zachovávají pozitivní přístup a snaží se lidem poradit, jak by mohli svou věc řešit, a to i v případech, kdy daný případ nespadá do kompetence přestupkového oddělení. Občané jsou řádně poučeni o možnostech řešení, kdy je jim však také sděleno, jaké jsou negativní dopady případného prošetřování, což někteří občané berou osobně a neuvědomují si, že je to jen snaha pracovníků o komplexní poučení ve věci.

Ke konci roku 2006 došlo ke změně ve vedení přestupkového oddělení. Tato změna s sebou přinesla následnou obměnu personálního obsazení, což může být na jednu stranu přínosné, na druhou stranu tyto personální změny s sebou nesly větší zatížení stávajících odborných pracovníků, kteří běžnou agendu museli zvládat stejně kvalitně a v zákonných lhůtách jako při silnější personální sestavě a zároveň zvládat zaučovat nové kolegy. Věříme, že v následujícím "sedmičkovém" roce přinesou tyto změny ovoce v podobě kvalitní, koncepční práce, kterou dokáží ocenit i naši klienti.

V tomto roce jsme uzavírali nové veřejnoprávní smlouvy na zajištění projednávání přestupků s obcemi ve správním obvodu města Zlína. Díky snížení výše příspěvku, kterým obce přispívají městu Zlínu na zajištění tohoto výkonu státní správy, došlo k prodloužení spolupráce s 24 obcemi.

V oblasti přestupkové sekce uvádíme několik statistických údajů ve srovnání s předchozími lety:

	2001	2002	2003	2004	2005	2006
Počet došlých oznámení	545	729	892	860	843	913
Postoupeno, odloženo	224	300	499	495	463	473
Vyřízeno správním rozhodnutím	338	374	431	384	404	189
Uloženo na pokutách a nákladech řízení v Kč	88 150	150 200	194 400	240 050	284 550	181 850
Vymoženo na pokutách a nákladech řízení v Kč	93 458	100 251	108 418	145 180	176 560	163 607
Počet odvolání	41	30	27	20	15	16
Z toho: Potvrzeno	30	20	12	13	9	1
Změněno nebo zrušeno	9	3	3	3	4	8

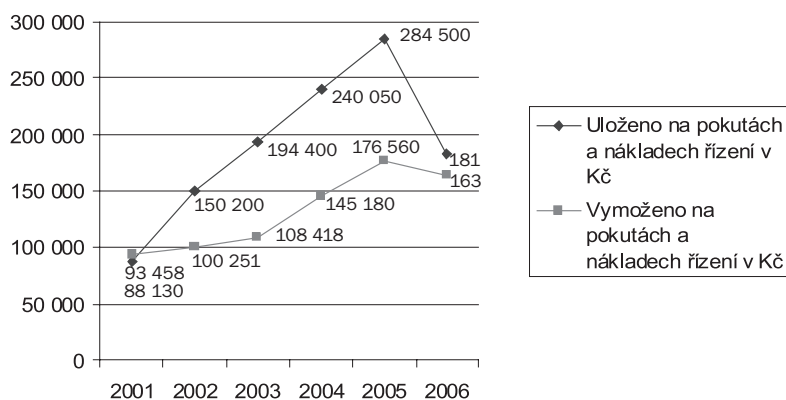
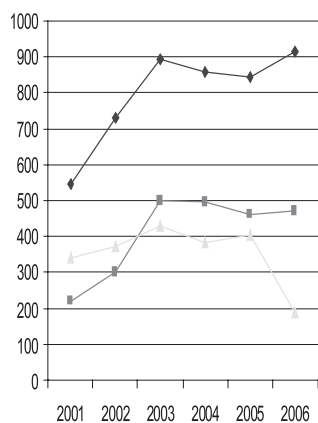

	2001	2002	2003	2004	2005	2006
veřejný pořádek	13 %	8 %	12 %	13 %	15 %	11,5 %
občanské soužití	58 %	50 %	37 %	38 %	41 %	41,5 %
majetek	21 %	35 %	31 %	36 %	41 %	42 %
ostatní	8 %	7 %	20 %	13 %	3 %	5 %

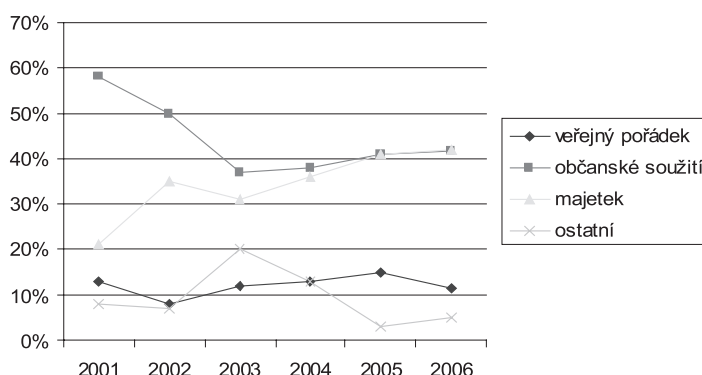

Počet došlých oznámení o přestupku se za rok 2006 zvýšil o 70 oznámení vůči roku 2005, současně s tímto došlo ke zvýšení počtu postoupených a odložených oznámů. Ve srovnání s rokem 2004 zůstala v r. 2006 stejně jako v roce předchozím tendence směřující k poklesu oznámů postoupených a odložených. Přestupkové oddělení i v roce 2006 pokračovalo v důsledném přístupu při předvolávání osob ke správnímu řízení i k provedení úkonů před zahájením řízení. V případě neodůvodněného nedostavení se na výzvu správního orgánu bylo při splnění podmínek přistoupeno k uložení pořádkové pokuty a při opakovaném nedostavení se také k předvedení orgánem policie. Zlepšení bylo zaznamenáno při vymáhání blokových pokut uložených Městskou policií Zlín, kdy celkem bylo vymoženo o téměř 13 % více oproti roku 2005. Také v roce 2006 pokračovala při výkonu rozhodnutí úspěšně spolupráce se soudním exekutorem. Stále však přetrvává problém s občany, kteří jsou bez přístřeší a prostředků, kterým nelze doručovat zásilky a kteří vzhledem ke své sociální situaci nejsou schopni uložené pokuty uhradit.

V tomto roce jsme dále pokračovali ve spolupráci se soudními exekutory, jejichž činnost se v oblasti vymáhání pohledávek pocházejících z činnosti nejen přestupkového oddělení, ale i z činností ostatních útvarů magistrátu, ukazuje jako efektivní nejen z pohledu vymožení částek, ale také z pohledu nákladů města, které je třeba vynaložit na vymáhání pohledávek.

Odbor právní se i přes stále narůstající množství práce snaží i přes stagnaci kvantitativního obsazení útvaru odvést co nejkvalitnější výkon a poskytnout radnici a v přestupkové oblasti občanům odpovídající právní servis na vysoké odborné úrovni.

Odbor realizace investičních akcí

Ing. Luboš Dorazil, vedoucí oddělení

1. NÁPLŇ ČINNOSTI

Pracovníci Odboru realizace investičních akcí zabezpečují činnosti na části úseku investiční výstavby města, a to zejména:

- zabezpečují předprojektovou, územní a projektovou přípravu investičních akcí
- zajišťují podklady pro majetkoprávní řízení, územní řízení, stavební povolení a kolaudační řízení
- vykonávají stavební a technický dozor na investičních akcích
- provádějí přejímku provedených prací a zabezpečují komplexní zkušební provoz dokončených akcí
- zpracovávají podklady pro převod investic do majetku města a provozatelských organizací

V souvislosti s plněním úkolů uvedených výše provádějí dále:

- přípravu podkladů a projednávání žádostí města o státní dotace
- vypracování návrhů pro komplexní dlouhodobé plánování investiční výstavby
- hospodaří s vyčleněnými investičními prostředky akcí
- kontrolu kvality a rozsahu stavebních prací a technologií
- zajišťují kolaudace staveb, případně dodatečná povolení a následné kolaudace
- vedou reklamační řízení.

Řídí, koordinují a kontrolují činnost externích pracovníků pověřených výkonem inženýrské činnosti. Plní další úkoly v oblasti samostatné působnosti města podle pokynů nadřízených a samosprávných orgánů.

2. HODNOCENÍ ČINNOSTI

Pracovníci odboru se v roce 2006 podíleli na přípravě a realizaci investičních akcí v celkové výši téměř 493,5 mil. Kč. Mezi nejvýznamnější a nejnáročnější patří bezesporu výstavba Kongresového a univerzitního centra, Domu pokojného stáří Jižní Svahy, rekonstrukce Podnikatelského inovačního centra či náročná rekonstrukce památkově chráněného objektu Malé scény a v neposlední řadě výstavba nového pavilonu Tropické Amazonie. Ale ani ostatní realizované stavby nelze opomenout. Vždyť jenom do rekonstrukcí školských a předškolních zařízení, které se musí realizovat hlavně po dobu školních prázdnin, bylo třeba investovat mimo nemalé finanční prostředky i spoustu práce a úsilí celého odboru.

Oblast realizace a rekonstrukce dopravních staveb

V návaznosti na již zrekonstruovanou ul. bří Jaroňků byla v roce 2006 provedena rekonstrukce stávající místní komunikace ul. Ševcovská v rámci stavby "Parkoviště a přeložka chodníku ul. Ševcovská". V rámci této akce bylo vybudováno parkoviště z betonové zámkové dlažby se stánými ohraničenými od komunikace přídlažbou ze žulových kostek. Stávající chodníky byly rozebrány, obrusná vrstva je z betonové zámkové dlažby, chodník je s bezbariérovou úpravou, v místě přechodů přes komunikaci jsou reliéfní dlažby pro nevidomé.

V průběhu roku byla provedena úprava stávající čtyřramenné průsečné křižovatky na okružní křižovatku na silnici II/497 Březnická a s tím spojena úprava napojení místních komunikací Filmová a K Majáku v rámci akce "Okružní křižovatka U Majáku". Součástí stavby byla i rekonstrukce a úprava veřejného osvětlení, současně byly řešeny nové přístupové chodníky navazující na stávající pěší tahy a rekonstruovány stávající v prostoru autobusových zastávek.

V rámci stavby "Průmyslová zóna Zlín-východ - inženýrské sítě - prodloužení, I. etapa" došlo k prodloužení stávající místní komunikace s obrusnou vrstvou z asfaltobetonu, chodníku z betonové zámkové dlažby, ohraničeného betonovou obrubou a kanalizační stoky odvádějící dešťové vody, napojené na stávající kanalizaci v blízkosti točny v Průmyslové zóně Zlín-východ. Současně došlo k vybudování nového vodovodního řádu v délce 141 m a kanalizační stoky odvádějící splaškové vody v délce 159,3 m. Tyto sítě byly napojeny na stávající v blízkosti točny MHD.

V místní části Jaroslavice v ul. Ke hřbitovu byla zrekonstruována stávající místní komunikace v délce cca 356 m. Byla položena vyrovnávací vrstva obalované kameniva a uzavírací koberec z asfaltobetonu, upraveny vjezdy, v lesním úseku v délce cca 43 m bylo nutné provést kompletní novou konstrukci vozovky. Odvodnění je řešeno v lesním úseku žlabem, dále sestavou dešťových vpustí a odvodňovacích žlabů a zaústěno do stávající kanalizační sítě.

"Točna MHD Zlín-Kudlov směr Březůvky" - zřízení autobusové zastávky a točny MHD napojené na silnici II/490, vybudování obslužného bezbariérově řešeného chodníku podél točny, objektu sociálního zařízení napojeného přípojkou vody na veřejný vodovod a přípojkou NN, vybudování zastávkového přístřešku a zřízení nového veřejného osvětlení.

Odvádění a čištění odpadních vod

Předmětem akce "ZTV Ostrá Horka" je odkanalizování zastávky v lokalitě Ostrá Horka na Zlínských Pasekách. Odpadní vody byly odváděny pomocí zatrubněné příkopy. Tento způsob odvádění splaškových vod z uvedené lokality je z hlediska životního prostředí krajně nevyhovující. Z hlediska ochrany životního prostředí je navrženo odkanalizování v dané oblasti pomocí oddílné kanalizace - zvlášť pro dešťové a zvlášť pro splaškové vody. Dešťová kanalizace bude vyústěna do Paseckého potoka, splašková kanalizace bude napojena na stávající veřejnou kanalizaci. Na oddílnou kanalizaci se napojí veškeré odpadní vody z oblasti Ostrá Horka.

Kanalizace je vedena částečně podél místní komunikace a částečně přímo v komunikaci.

V návaznosti na budovanou kanalizaci bude provedena rekonstrukce části místní komunikace.

V roce 2006 byla na zpracovaný projekt pro stavební řízení stavby "Kanalizace a čistírna odpadních vod Zlín-Salaš" prováděna inženýrská činnost pro vyřízení stavebního povolení. Vzhledem ke složitým majetkoprávním vztahům, nutnosti výkupů pozemků a uzavírání velkého množství smluv o smlouvách budoucích o zřízení věcného břemene se předpokládá vydání stavebního povolení

a zahájení stavby v roce 2007. Předpokládané celkové náklady stavby činí cca 12,5 mil. Kč.

Sanace území Zlín-Salaš

V období dubna až června 2006 došlo k masivnímu sesuvu zeminy v příměstské části Zlína Salaši. Sesuvem došlo ke zborcení betonové kanalizace DN 800 ve vlastnictví statutárního města Zlína a značnému poklesu části účelové komunikace do průmyslového areálu. Vzhledem k nepropustnosti podloží a nefunkčnosti kanalizace hrozí silné podmočení a následné zborcení celého tělesa komunikace. Proto byl zpracován jednostupňový projekt Sanace území - Zlín, Salaš a ohlášeny udržovací práce za účelem odstranění havarijního stavu kanalizace odboru životního prostředí Magistrátu města Zlína. Náklady stavební části stavby činí 1,220 mil. Kč. Na tuto akci byla na Ministerstvo pro místní rozvoj ČR podána žádost o dotaci ve výši 1,220 mil. Kč. V 11/2006 bylo vydáno rozhodnutí o registraci akce v informačním systému. Dokončení stavby je předpokládáno v 12/2007.

Vodní toky

V příměstské části Štípa probíhala úprava toku potoka. Jednalo se o zkapacitnění stávajícího Štípského potoka úpravou příčného profilu, o úpravu stávajících propustků sloužících jako příjezdy k nemovitostem nacházejícím se na levém břehu řešeného úseku potoka a zbudování kanalizačních přípojek k těmto rodinným domům.

Předmětem stavby "Pasecký potok - zvýšení kapacity" bylo prodloužení stávající dešťové kanalizace v délce 280 m. Součástí stavby byla i zpětná revitalizace dotčeného úseku Paseckého potoka v místě rušené výusti dešťové kanalizace, řešení přeložek stávajících inženýrských sítí - přípojek, které kříží trasu dešťové kanalizace.

Oblast školství, zdravotnictví, mládeže a tělovýchovy

V návaznosti na Programové prohlášení RMZ byly prováděny a dokončeny rekonstrukce níže uvedených akcí.

Školská zařízení:

"10. ZŠ - GO budovy" - náklady v roce 2006 činily 53,135 mil. Kč, z toho dotace ze státního rozpočtu 13 mil. Kč.

Objekty školy byly v prosinci roku 2000 rozhodnutím Ministerstva kultury prohlášeny za kulturní památku. Rekonstrukcí byla dotčena stavební část interiéru i exteriéru - zejména výměna oken, zateplení střešních konstrukcí, dále profese zdravotnický - nové zařízení předměty, rozvody vody, kanalizace, ústředního vytápění včetně dvou výměňkových stanic, elektroinstalace.

"16. ZŠ - výměna oken a rekonstrukce fasády" - náklady v roce 2006 činily 34,167 mil. Kč, z toho dotace ze státního rozpočtu 15 mil. Kč.

Důvodem rekonstrukce byla zvyšující se spotřeba tepla a závěry provedeného energetického auditu objektů základní školy, který jednoznačně prokazoval nedostatečné tepelné technické vlastnosti obvodových konstrukcí objektu, špatný technický stav okenních a dveřních výplní a s tím spojenou finanční náročnost při provozování.

"ZŠ Zlín, Kvítková - výměna oken, zateplení fasády"

Rekonstrukce proběhla v roce 2006, jejím důvodem byly závěry energetického auditu vypracovaného v souladu se zákonem č. 406/200 Sb. Tepelné technické vlastnosti obvodových konstrukcí objektu a oken byly zcela nevyhovující a tyto prvky neodpovídaly současným tepelně technickým požadavkům a parametrům. Proto bylo nezbytné stávající okna vyměnit za nové výrobky, splňující kvalitativní i předepsané normové tepelné technické ukazatele.

"7. ZŠ - rekonstrukce střechy tělocvičny" - náklady v roce 2006 činily 799,5 tisíc Kč.

Stávající stav střechy nad tělocvičnou základní školy byl technicky a funkčně nevyhovující. Opravy se prováděly pouze lokálním vyspravením. Po zimních, velmi nepříznivých klimatických podmínkách se po odkrytí sněhové vrstvy projevil stav střechy jako havarijní a zatékáním ze střechy by mohlo dojít k poškození nové podlahy v tělocvičně.

"Rekonstrukce střechy Štefánikova 3015, Zlín" - náklady v roce 2006 činily 2,310 mil. Kč.

Důvodem rekonstrukce byl nevyhovující technický stav, do objektu zatékalo.

"Školská zařízení - vybavení topných systémů termoventily" - náklady v roce 2006 činily 1,789 mil. Kč.

Na základě zákona č. 406/2000 Sb. a vyhlášky č. 152/2001 je vlastník nebytových objektů povinen provést regulaci vytápění. Mezi nebytové objekty patří m.j. i školská zařízení.

V souvislosti s realizací akce byly všechny radiátory komplexně osazeny novými termostatickými ventily s přednastavením a budou regulovány pouze ručními mechanickými hlaviciemi.

"11. ZŠ - rekonstrukce výměňkové stanice" - náklady činily 1,413 mil. Kč.

Stávající stav výměňkové stanice byl technicky a funkčně nevyhovující, technologické zařízení výměňkové stanice bylo zastaralé, silně poruchové, bez měření a regulace. Rekonstrukcí výměňkové stanice bude dosaženo efektivního využití tepelné energie a vyšších energetických úspor.

"11. ZŠ Zlín, tř. Svobody 868 - výměna oken" - závěry energetického auditu jednoznačně prokázaly nevyhovující technický stav okenních a dveřních výplní s vysokým koeficientem prostupu tepla a s tím spojenou finanční náročnost při provozování. Objekty této školy byly předány do užívání v roce 1962, stáří oken bylo tedy víc jak 40 let. Proto bylo nezbytné stávající okna vyměnit za nové výrobky, splňující kvalitativní i předepsané normové tepelné technické ukazatele. Takto lze snížit celkově vysokou energetickou náročnost objektů způsobenou únikem tepla netěsnostmi oken a dveří.

Školská stravovací zařízení:

"ŠJ Štípa - přístavba a rekonstrukce" - náklady v roce 2006 činily 10,798 mil. Kč.

Školní stravovací zařízení nesplňovalo požadavky a podmínky zákona č. 258/2000 Sb. o ochraně veřejného

zdraví a požadavky vyhlášky Ministerstva zdravotnictví ČR č. 107/2001 Sb., o hygienických požadavcích na stravovací služby a o zásadách osobní a provozní hygieny při činnostech epidemiologicky závažných.
Stravovací zařízení připravuje 450 jídel denně.

Předškolská zařízení:

"MŠ - vybavení topných systémů termoventily" - náklady v roce 2006 činily 2,602 mil. Kč.

Na základě zákona č. 406/2000 Sb. a vyhlášky č. 152/2001 je vlastník nebytových objektů povinen provést regulaci vytápění. Mezi nebytové objekty patří m.j. i předškolská zařízení.

V souvislosti s realizací akce byly všechny radiátory komplexně osazeny novými termostatickými ventily s přednastavením a budou regulovány pouze ručními mechanickými hlavicemi.

"MŠ Družstevní - rekonstrukce sociálního zařízení" - náklady v roce 2006 činily 744 tis. Kč. Stávající stav sociálního zařízení byl v havarijním stavu a neodpovídal hygienickým požadavkům a předpisům pro předškolská zařízení.

"MŠ Milíčova 867- rekonstrukce sociálního zařízení" - stávající stav sociálního zařízení byl v havarijním stavu a neodpovídal hygienickým požadavkům a předpisům pro předškolská zařízení.

Zdravotnická zařízení:

"Jesle Tyršovo nábřeží, rek. výměňkové stanice" - náklady v roce 2006 činily 493 tis. Kč.

Stávající stav výměňkové stanice byl technicky a funkčně nevyhovující, technologické zařízení výměňkové stanice bylo zastaralé, silně poruchové, bez měření a regulace. Rekonstrukcí výměňkové stanice bude dosaženo efektivního využití tepelné energie a vyšších energetických úspor.

"Jesle Tyršovo nábřeží - vybavení topných systémů termoventily" - na základě zákona č. 406/2000 Sb. a vyhlášky č. 152/2001 je vlastník nebytových objektů povinen provést regulaci vytápění. V souvislosti s realizací akce byly všechny radiátory komplexně osazeny novými termostatickými ventily s přednastavením a budou regulovány pouze ručními mechanickými hlavicemi.

Tělovýchovná zařízení a sportoviště:

"Sokolovna - oplocení hřiště" - náklady v roce 2006 činily 1,150 mil. Kč.

Rekonstrukce byla nezbytná zejména z bezpečnostních důvodů, protože podezdívka plotu ze strany od ulice Sokolská byla vykloněna k chodníku a rozpadala se. Rovněž ostatní části oplocení byly nevyhovující.

Rekonstrukcí oplocení došlo k ochraně majetku statutárního města Zlína, protože bude zabráněno vstupu nepovolaným osobám na hřiště, které bylo v roce 2004 rekonstruováno. Hřiště je celoročně využíváno mládeží a ostatní veřejností k volnočasovému sportovnímu využití.

"Základní škola Zlín, Kvitková 4338 - rekonstrukce školního hřiště"

Hřiště slouží žákům základní školy k výuce tělesné výchovy a zároveň je využíváno mládeží a ostatní veřejností k volnočasovému sportovnímu využití.

Jako jediné sportoviště u základní školy nebylo rekonstruováno od roku 1978, kdy bylo předáno k užívání.

"Rozšíření hracích ploch v areálu Mladcová - I. etapa" - náklady v roce 2006 činily 1 mil. Kč. Hřiště je v této lokalitě Zlína využíváno zejména mládeží a ostatní veřejností k volnočasovému sportovnímu využití.

"Rekonstrukce hřiště Jiráskova, Podhoří" - náklady v roce 2006 činily 1,941 mil. Kč.

Hřiště je v této lokalitě Zlína využíváno zejména mládeží a ostatní veřejností k volnočasovému sportovnímu využití.

"Rekonstrukce a přístavba obj. Zálešná V/4069 - (JUDO)" - náklady v roce 2006 činily 9,792 mil. Kč. Tento objekt slouží pro všechny věkové kategorie sportovců registrovaných v oddíle JUDO. Rekonstrukce byla provedena na základě nevyhovujícího stavu z hlediska statického, technického, hygienického i funkčního.

Oblast nebytového hospodářství

S ohledem na minimálně udržovaný a nepřitažlivý průchod v centru města Zlína, který spojuje náměstí Míru s ulicí Zarámí, byly po předchozí přípravě zahájeny práce na "Rekonstrukci pasáže Laguna". Stavba byla zahájena průzkumnými pracemi, kdy jsme odkryli původní a nefunkční kanalizace a tepelné kanály. Byla prověřena statika konstrukcí ve vztahu k bouraným konstrukcím a ověřeny projektované předpoklady.

Oblast kultury, zachování a obnova kulturních památek

V roce 2006 pokračovala stavba Kongresového centra Zlín:

- V prosinci 2006 byla dokončena I. etapa stavby Kongresového centra Zlín, nazvaná "Kongresové centrum Zlín, inženýrské sítě", ve které byly vybudovány přeložky inženýrských sítí a tím byl pozemek připraven pro zahájení vlastní stavby. Celkové náklady I. etapy činily 31,9 mil. Kč, přičemž 10 mil. bylo v roce 2005 uhrazeno ze státní dotace a zbývající část byla pokryta z vlastních zdrojů.

- V červnu 2006 byla slavnostním položením základního kamene zahájena vlastní stavba Kongresového centra Zlín. V rámci této II. etapy bude realizováno "Kongresové centrum Zlín, spodní stavba", tj. první a druhé podzemní podlaží včetně přípojek inženýrských sítí. Předpokládaný termín dokončení stavby je v prosinci 2007.

Celkové náklady II. etapy činí 117,313 mil. Kč, přičemž 15 mil. bylo v roce 2006 uhrazeno ze státní dotace. Zbývající část bude pokryta z vlastních zdrojů.

Předmětem III. etapy bude "Kongresové centrum Zlín, horní stavba", kdy budou provedena tři nadzemní podlaží objektu, střecha a dokončovací práce na podzemních podlažích. Předpokládané termíny provádění stavby: 2008 - 2009.

Na akci "Malá scéna Zlín - rekonstrukce" byla zpracována projektová dokumentace pro stavební řízení, realizaci stavby a projekt interiéru a byla vydána všechna potřebná územní rozhodnutí a stavební povolení. Ke stávajícímu objektu Malé scény Zlín je navržena nová dvoupodlažní podzemní přístavba. Ve zrekonstruovaném objektu je situován divadelní sál s kapacitou 270 osob, univerzální sál s kapacitou 150 osob, prodejna potravin, kavárna, kabinety základní umělecké školy a pomocné provozy - šatny, sklady.

Realizace této stavby byla rozdělena do 4 částí:

- V rámci části A byla v roce 2005 zahájena a v roce 2006 dokončena podzemní přístavba ke stávajícímu objektu. Celkové rozpočtové náklady této části činily 21,4 mil. Kč.
- V roce 2006 byla provedena realizace části B a C, ve které bylo zrekonstruováno první podzemní a první nadzemní podlaží stávajícího objektu. Cena za dílo činila 34, 924 mil. Kč.
- V rámci části D byla v roce 2006 provedena dodávka a montáž interiéru stavby za 8,354 mil. Kč.
- Dále byly kolem Malé scény provedeny venkovní úpravy za 1,296 mil. Kč.
- Na obnovu původních markýz na pochůzně terase a výkladů byla získána dotace ve výši 1,370 tis. Kč z Fondu regenerace městských památkových rezervací a městských památkových zón pro rok 2006.

"Kino Květen Malenovice" - rekonstrukcí vstupních prostor jsme docílili nejen zvětšení prostorů pro návštěvníky, ale vybudovali jsme vstup a sociální zařízení pro osoby se sníženou schopností pohybu a orientace. Vylepšily se i pracovní podmínky zaměstnanců. K ochraně majetku slouží k plné spokojenosti kamerový systém. Ke konci roku jsme provedli rekonstrukci sociálního zařízení pro návštěvníky. Vhodně barevně laděnými obklady a dlažbami v kombinaci se zařizovacími předměty jsme vytvořili útulné zázemí kina.

Oblast komunálních služeb a územního rozvoje

V říjnu 2006 byl ukončen závěrečnou zprávou projekt "Podnikatelské inovační centrum Zlín". Tento projekt, neboli rekonstrukce budovy č. 23 v areálu bývalého podniku Svit, byl financován ze tří zdrojů. Jednalo se o prostředky statutárního města Zlína a o dotace z fondů PHARE a státního rozpočtu. Dle grantové smlouvy byla výše dotace čerpána ve výši 75 % celkových uznatelných nákladů stavby, což v přepočtu činilo cca 42,87 mil. Kč, přičemž celkové náklady stavby se vyšplhaly na částku cca 73,57 mil. Kč.

Podnikatelské inovační centrum Zlín se stalo základním prvkem revitalizace a rozvoje podnikatelského prostředí pro malé a střední podniky a regionálním centrem inovačního podnikání. Stalo se první vlaštkou na dlouhé cestě revitalizace celého "svitovského areálu".

Oblast péče o vzhled obcí a veřejnou zeleň

Na první etapu "Rekonstrukce univerzitního parku ve Zlíně", která byla provedena v r. 2005, navázala rekonstrukce druhé části. Cílem této rekonstrukce bylo zhodnocení území stávajícího parku tak, aby zde byly vytvořeny dobré podmínky pro odpočinek a kulturní vyžití

občanské veřejnosti. Předmětem řešení byla rekonstrukce parku a úprava stávající zeleně, rekonstrukce a doplnění stávající komunikační sítě a vytvoření ústředního prostoru parku, který má společnou a ideovou vazbu na Univerzitu T. Bati ve Zlíně.

Oblast sociální péče

V listopadu 2006 byla úspěšně zkolaudována stavba "Dům pokojného stáří Zlín-Jižní Svahy" a předána k provozování sdružení Naděje a ještě do konce roku tento dům pro seniory obsadili jeho první obyvatelé. Celkové náklady této stavby činily téměř 84 mil. Kč, z toho 30 mil. Kč bylo čerpáno z dotace Ministerstva práce a sociálních věcí ČR.

V podzemním podlaží jsou umístěny technické místnosti. V úrovni 1. nadzemního podlaží je situován ze severozápadní strany hlavní vstup. Na něj navazuje recepce a chodby. V jednom křídle jsou umístěny kanceláře, prostor jídelny s varnou a nezbytným zázemím, v druhém větším křídle dvoulůžkové pokoje, pracoviště sestry, denní místnost, koupelna, sklad čistého prádla. Pro vertikální komunikaci slouží schodiště a výtahy.

V 2. a 3. nadzemním podlaží jsou ve větším křídle situovány obytné jednotky se sociálním zařízením pro každý pokoj, v menším křídle jsou ve 2. NP lékařské a rehabilitační prostory a kaple a ve 3. NP kanceláře a šatny pro zaměstnance. Celkový počet pokojů je 38, z toho dvoulůžkových pokojů 27 a jednolůžkových 11. Minimální kapacita 65 klientů. Součástí této výstavby bylo pochopitelně vybudování venkovního osvětlení, příjezdové komunikace z ul. Okružní a zpevněných ploch a v okolí domu byly provedeny terénní a sadové úpravy.

V roce 2006 pokračovaly přípravné a projektové práce na akci "Dům s chráněnými byty Zlín-Malenovice". Podařilo se zajistit vydání stavebního povolení, které již nabylo právní moci. Na základě zpracované projektové dokumentace pro realizaci stavby byl proveden výběr zhotovitele stavby. Statutární město Zlín nezískalo státní dotaci pro rok 2006, proto se termín zahájení stavby odložil na rok 2007. Náklady stavby činní cca 79 mil. Kč.

V rámci podpory zoologických zahrad byl vybudován v areálu Zoo Lešná pavilon tropické Amazonie, který má podobu velkého skleníku ve tvaru poloviny válcové plochy s kolmými, 3 m vysokými stěnami. V objektu je volná expozice tropické flóry a fauny včetně vodopádů a jezírek. Nad jezírky jsou zavěšeny můstky, na kovových lanech vynášených ocelovými sloupy je v objektu upevněna visutá lávka. V objektu Amazonie byly vybudovány mimo jiné nádrže a výběhy pro lenochody, želvy, krokodýly, rejnoky i nádrž pro lekníny. Celkové náklady města činily cca 80 mil. Kč. Kolaudace stavby proběhla v měsíci říjnu.

Činnost místní správy

V r. 2006 proběhla "Rekonstrukce objektu Burešov 4886". Jednalo se o kompletní rekonstrukci. Po zateplení střechy a obvodového pláště, včetně výměny oken, jsme provedli kompletní výměnu vnitřních rozvodů a podlahovin. O její náročnosti svědčí skutečnost, že jsme ji dělali za plného provozu.

Oddělení informačních systémů

Ing. Alois Gavlas, vedoucí oddělení

1. Hlavní cíle, úkoly a zajišťované činnosti

Hlavním úkolem OIS je navrhování koncepce, nasazování, zajištění provozuschopnosti, rozšiřování a obnova ICT na Magistrátu města Zlína (MMZ) obecně. Tj. především:

- koncepční budování a implementace městského informačního systému (MIS) včetně geografického informačního systému (GIS) a zajištění jejich využití
- komplexní IT - podpora činností (odbory/oddělení MMZ, RMZ, ZMZ)
- bezpečnostní IT - politika, antivirová, antispamová a další související ochrana
- zajištění vazby MIS (GIS) na celostátně platné standardy (standardy ISVS - informační systémy veřejné správy)
- zajišťování dodávek, instalace, správa a údržba ICT zařízení, programového vybavení, příslušenství a služeb s tím spojených
- archivace, digitalizace, zálohování a obnova dat
- zaškolení uživatelů - pracovníků MMZ a jejich podpora
- příprava a realizace veřejných zakázek v rámci IT
- zpracování návrhu rozpočtu k zajištění fungování IT MMZ

2. Hodnocení činnosti

Mezi rozhodující činnosti, kterými se OIS v roce 2006 zabývalo, patřily:

2.1. Celková analýza IT oblasti

tj. analýza stávajícího systému dodávek a podpory městského informačního systému, dodávek SW a HW včetně souvisejících infrastrukturních služeb s cílem nalezení optimálního a vyváženého modelu fungování a rozvoje informačních a komunikačních technologií MMZ (SMZ). Práce vyvrcholily vyhlášením veřejné zakázky "Zajištění dodávek a vybraných činností v oblasti informačních a komunikačních technologií pro SMZ" v dubnu 2006. Na 7. jednání RMZ dne 3. 4. 2006 bylo schváleno zadání této veřejné zakázky pod č. usn. 272/7R/2006. Oznámení zadávacího řízení bylo na Centrální adrese a v Ústředním věstníku EU zveřejněno dne 14. 4. 2006, lhůta pro podání nabídek byla do 7. 6. 2006. Výkonem oprávnění zadavatele byl na základě mandátní smlouvy pověřen JUDr. Milan Zápotočný - advokát zapsaný v seznamu advokátů vedeném ČAK pod č. 2522, se sídlem v Jihlavě, Telčská 7, IČ 66219795.

Na jednání RMZ dne 15. 5. 2006 pod č. usn. 394/10R/2006 byla schválena hodnotící komise, 8. 6. 2006 proběhlo první jednání hodnotící komise spojené s otevíráním obálek s nabídkami, 22. 6. 2006 proběhlo druhé jednání hodnotící komise spojené s hodnocením podaných nabídek. Usnesením 533/13R/2006 na svém jednání dne 26. 6. 2006 vzala RMZ na vědomí závěry hodnotící komise a schválila přidělení veřejné zakázky uchazeči IMPROMAT-COMPUTER, s.r.o., se sídlem tř. T. Bati 5267, 762 02 Zlín, IČ: 46992308. Smlouvy s vybraným uchazečem na dobu plnění do 31. 7. 2010 byly podepsány 27., resp. 31. 7. 2006.

Po dobu přípravy a vyhodnocení této VZ bylo nutno bezproblémově a plynule zajistit činnost v této oblasti IT v souladu se zákonem. To bylo řešeno vyhlášením zakázky dle vnitřních pravidel města "Dodávka hardwarových komponent včetně příslušenství, programového vybavení a souvisejících služeb", schváleno v RMZ již 31. 10. 2005 usnesením č. 819/22R/2005. Vybrána byla firma AutoCont CZ, a. s., s níž město uzavřelo dne 23. 11. 2005 smlouvu. Tato smlouva byla ukončena dohodou stran dne 26. 9. 2006.

2.2. Rozvoj MIS (GIS) na MMZ

Zde probíhaly práce především v těchto oblastech:

- IS Evidence majetku - komplexní analýza a převod této evidence do modulu IS GINIS
- IS v sociální oblasti - nasazení nového IS pro oblast soc. služeb - Hmotná nouze a soc. služby
- Internetové stránky města - úprava struktury a rubrik, implementace rozšíření komunikačních fór
- vývoj zaznamenaly i moduly automatizované komunikace mezi systémy IS GINIS a CityWare, a to jak v oblasti ekonomicky orientovaných agend, tak i v oblasti spisové a archivní služby.
- GIS - v oblasti datové to bylo především rozšíření o další grafické vrstvy (cenová mapa č. 9, vodní hospodářství, volební místnosti, mapa sesuvů, mapa náchyllosti území k poruše stability svahů), rastrové podklady byly rozšířeny o ortofotomapu SMZ v podrobnějším rozlišení. Došlo k rozšíření digitálních katastrálních map o území, kde SMZ vykonává státní správu, a to z projektu ÚKM - ZK (Účelová katastrální mapa Zlínského kraje). Standardně jsou aktualizovány a rozšiřovány stávající vrstvy - především DTMMZ, DKM. V programové oblasti proběhla instalace GSHTML klienta, programového vybavení sloužícího k zobrazení vybraných (geografických) polohopisných dat (cenová mapa č. 9 a katastrální mapa, dětské hřiště, územní plán města Zlína apod.) na internetové stránce města - Mapové služby.

2.3. Ostatní činnosti

- příprava nového pracoviště pro ověřování podpisů (prac. radnice) z pohledu IT funkcionalit (návrhy rozšíření LAN MMZ a jejich realizace, vybavení potřebnými ICT zařízeními, implementace a úpravy vhodného programového vybavení)
- Testování, příprava podkladů pro výběr nového programového vybavení pro zpracování problematiky ZMZ a RMZ (materiály, usnesení, úkoly) s realizačním pokračováním v následujícím období
- Technické (HW) a programové (SW) zajištění průběhu voleb jednak do PS PČR (červen 2006) a jednak do senátních a komunálních voleb (říjen 2006)

3. Závěr

V uplynulém roce došlo v návaznosti na výše specifikovanou VZ k zásadním organizačním změnám v IT oblasti

především v systému poskytování IT podpory koncovým uživatelům - zaměstnancům MMZ.

Potřeba zajištění servisu a provozu infrastruktury s garancí dostupnosti, kvality a měřitelnosti těchto služeb je na MMZ trvale. Úkolem IT podpory MMZ je maximální podpora činností zajišťovaných jednotlivými odbory a odděleními magistrátu a podpora koncových uživatelů - zaměstnanců MMZ. Trend outsourcingu infrastruktury IT, který byl mj. sledován vyhlášením výše specifikované VZ, je standardním výsledkem studií renomovaných poradenských firem a kromě ekonomického efektu umožňuje i více se koncentrovat a alokovat vlastní zdroje na aplikační část IT, která bezprostředně podporuje činnosti MMZ (SMZ). Se zavedením outsourcingu současně na MMZ docházelo k převodu (snížení počtu) zaměstnanců v rámci oddělení informačních systémů, přičemž byl sledován trend zajištění kvalitních pracovníků na podporu aplikací MIS.

V roce 2006 bylo uvedeno do provozu více než 70 nových počítačů a cca 30 tiskáren. V rámci reinstalací a přesunů však bylo řešeno více než 150 počítačů z celkového počtu 450 počítačů.

Oddělení koncepcí

Ing. Zdeněk Urbanovský, vedoucí oddělení

1. NÁPLŇ ČINNOSTI

Hlavní náplní oddělení je příprava a zpracování strategických dokumentů, marketingových analýz, projektů a prognóz pro potřeby města, zajišťování marketingové podpory prezentace města na národní a mezinárodní úrovni, vyhledávání investičních a podnikatelských příležitostí.

Významnou složkou činnosti oddělení je podpora tvorby pozitivního vnímání a image města, jeho aktivit a záměrů. V souvislosti se vstupem ČR do Evropské unie získaly na důležitosti aktivity související s vyhledáváním a koordinací příležitostí pro získávání mimorozpočtových příjmů, zejména formou dotací.

Oddělení je pověřeno součinností při přípravě, realizaci a řízení projektů, které se ucházejí o financování ze zdrojů Evropské unie. K povinnostem oddělení patří spolupráce se Zlínským krajem a jeho úřadem při naplňování příslušných ustanovení zákona o regionálním rozvoji.

Oddělení uplatňuje ve své činnosti principy partnerství, spolupracuje mimo jiné s Regionální rozvojovou agenturou Východní Moravy, Svazem měst a obcí, hospodářskými komorami v regionu, agenturou CzechInvest, Univerzitou T. Bati ve Zlíně, Vyšší odbornou školou ekonomickou Zlín, Krajským úřadem Zlínského kraje, neziskovými subjekty, obcemi správního obvodu.

Oddělení koncepcí bylo v roce 2006 tvořeno vedoucím a pěti referenty, z nichž čtyři pracují jako projektoví manažeři.

V oblasti analytické a marketingové činnosti jsme ve spolupráci se společností BermanGroup realizovali průzkum podnikatelského prostředí ve městě.

Oddělení zajistilo společně se Zlínským krajem účast na veletrhu investičních příležitostí ExpoReal v Mnichově (SRN).

Oddělení se podílelo formou prezentací na propagaci dobrého jména města při návštěvách velvyslanců a delegací cizích států ve Zlíně.

V roce 2006 byl připraven a Zastupitelstvem města Zlína schválen "Integrovaný plán rozvoje města Zlína", což je programový dokument, orientovaný zejména na koordinované a smysluplné čerpání dotací ze strukturálních fondů.

Od roku 2006 oddělení zajišťuje činnost Komise RMZ pro strategické plánování a EU.

Oddělení pracovalo na přípravě projektů samostatně nebo ve spolupráci s dalšími odbornými útvary Magistrátu města Zlína a organizacemi. Oddělení zajišťuje zejména koordinaci a realizaci žádostí o dotace z prostředků státního rozpočtu, účelových fondů a strukturálních fondů EU.

V součinnosti s Odborem školství, zdravotnictví, mládeže a tělovýchovy jsme připravili k realizaci projekt "Rozumíme si" zaměřený na posílení vztahů a odstranění jazykových bariér mezi dětmi ze Zlína a partnerského slovenského města Trenčína. V součinnosti s Odborem kultury jsme se podíleli na realizaci projektu "Létání bez hranic", jehož cílem byla propagace partnerství měst Zlína a Trenčína, posílení existujících vztahů a navázání nových mezi obyvateli obou měst. Ve spolupráci s Odborem cestovního ruchu, vnitřních a vnějších vztahů, s městem Luhačovice a svazkem obcí Region Zlínsko proběhla realizace poslední etapy projektu "Rozvoj cestovního ruchu ve městech Zlíně, Luhačovicích a v Regionu Zlínsko", jehož výstupem je zpracovaná koncepce a strategie rozvoje cestovního ruchu včetně návrhu pilotních produktů a vytvoření destinačního managementu. Průběžně jsme se v roce 2006 podíleli na administrativním zajištění probíhajících projektů Odboru sociálních věcí "Výchovné působení v rodinách II." a "Plánování sociálních služeb metodou komunitního plánování". Zapojili jsme se do projektu Zlínského kraje "Partnerství pro novou strategii ZK", jehož cílem je posílení absorpční kapacity při čerpání finančních prostředků z fondů EU na území ORP Zlín. V rámci tohoto projektu poskytujeme konzultace a metodickou pomoc starostům obcí při administrativní přípravě žádostí o dotace.

Úspěšně jsme uplatnili žádost o dotaci k vybudování části páteřní trasy cyklostezek ve Zlíně.

V roce 2006 byl ukončen projekt "Podnikatelské inovační centrum Zlín" zahájený v roce 2004. Objekt vybudovaný formou rekonstrukce bývalé tovární budovy s využitím dotace z fondu Phare je spravován společností Technologické inovační centrum Zlín, s. r. o., která byla založena Zlínským krajem a Univerzitou T. Bati ve Zlíně k podpoře inovačního podnikání v regionu.

Oddělení spolupracovalo na dílčích krocích souvisejících s realizací projektu "Kongresové centrum Zlín".

Podíleli jsme se na přípravě žádosti o dotaci na investiční akci "Dům pokojného stáří Zlín - Jižní Svahy", která byla v roce 2006 úspěšně dokončena.

Učinili jsme nezbytné kroky k administrativnímu a organizačnímu zajištění účasti města v mezinárodním projektu "Energy in Minds" (Mysleme na energii).

Pokračoval rozvoj akreditované Průmyslové zóny Zlín - východ. V roce 2006 byl do provozu uveden objekt firmy Official Electronic, s. r. o., a zahájena výstavba objektu firmy ITP, s. r. o.

Oddělení hlavního energetika

Ing. Pavel Belza, hlavní energetik

1. NÁPLŇ ČINNOSTI

V roce 2004 byla vypracována "Územní energetická koncepce statutárního města Zlína" (ÚEK) a schválena ZMZ v roce 2005 usnesením 15/24Z/2005. Na zpracování tohoto dokumentu byla čerpána dotace od České energetické agentury (ČEA) ve výši 470 000 Kč. Po splnění všech podmínek byla tato dotace městu definitivně přiznána.

Byly zpracovány "Akční plány vyplývající ze zpracované energetické koncepce", které konkretizují závěry ÚEK do roku 2010. Mezi hlavní doporučení patří:

- zajistit spolehlivost dodávky tepelné energie na sídliště Jižní Svahy zokruhováním tepelné sítě v této oblasti
- napojení rozvojových zón města na systém centralizovaného zásobování teplem
- podpora realizace tepelně úsporných opatření
- provedení světelných auditů ve školách
- dokončení výměny těles veřejného osvětlení

Akční plány byly usnesením ZMZ 11/6Z/2007 schváleny a ve znění vyhlášky č. 135/2001 Sb. jsou podkladem pro územní plánování. Na jejich zpracování byla od ČEA čerpána dotace ve výši 245 000 Kč.

Podařil se realizovat záměr instalace systému individuální regulace vnitřní teploty (IRC) v pěti základních a deseti mateřských školách. Podle výsledků, které zpracovává nezávislá organizace, činí úspora na vytápění do prosince 862 025 Kč. Výpočet je prováděn denostupňovou metodou, která zohledňuje venkovní teploty a eliminuje tak extrémně teplé počasí minulé zimy. Na poskytování této energetické služby byla čerpána od ČEA dotace ve výši 612 000 Kč.

Po celý rok bylo v provozu Energetické konzultační a informační středisko (EKIS) pro občany. Jeho sídlo je v budově na tř. T. Bati 44. Pracovníci střediska jsou připraveni každé pondělí a středu v době od 13 do 17 hod. konzultovat s občany jejich otázky z oblasti energetiky.

Oddělení krizového řízení a obrany

Ing. Ladislav Bouchal, pověřený řízením oddělení

1. ÚVOD

Oddělení krizového řízení a obrany MMZ v roce 2006 zabezpečovalo jednotlivé činnosti v souladu s platnými právními předpisy nejen pro MMZ, ale i pro všechny spádové obce ORP Zlín a na požádání i pro instituce ve spádové oblasti ORP Zlín.

2. NÁPLŇ ČINNOSTI

Oddělení krizového řízení a obrany v roce 2006, kromě běžné administrativy, zabezpečovalo zejména tyto činnosti:

- plnění úkolů, které statutárnímu orgánu obce vyplývají ze zákona č. 418/2002 Sb., o ochraně utajovaných skutečností, včetně výkonu funkce bezpečnostního ředitele
- výkon státní správy podle zákona č. 585/2004 Sb., o rozsahu branné povinnosti a o vojenských správních úřadech (branný zákon)
- výkon státní správy podle zákona č. 219/1999 Sb., o ozbrojených silách České republiky, zejména vyžádání a použití armády k záchranným pracím
- výkon státní správy podle zákona č. 222/1999 Sb., o zajišťování obrany České republiky (výběr vhodných věcných prostředků a kontrola určených věcných prostředků pro účely obrany státu, povolání fyzických osob k pracovní výpomoci a pracovním povinnostem pro potřeby obrany státu)
- plnění úkolů, které vyplývají ze zákona č. 239/2000 Sb. o Integrovaném záchranném systému (koordinace záchranných a likvidačních prací při řešení mimořádných událostí vzniklých ve správním obvodu úřadu ORP)
- plnění úkolů, které vyplývají ze zákona č. 240/2000 Sb., o krizovém řízení (rozpracovávání úkolů krizového plánu kraje, výkon státní správy v působnosti tohoto zákona - bezpečnostní rada (vedení dokumentace) a krizový štáb ORP)
- plnění úkolů, které vyplývají ze zákona č. 241/2000 Sb., o hospodářských opatřeních pro krizové stavy, zejména příprava a vyhlášení regulačních opatření a plnění úkolů uložených krajským úřadem k zajištění nezbytných dodávek pro zajištění základních potřeb obyvatelstva

3. ZPRÁVA O ČINNOSTI ODDĚLENÍ KRIZOVÉHO ŘÍZENÍ A OBRANY

Oblast krizového řízení a hospodářských opatření pro krizové stavy

Veškeré dokumenty týkající se orgánů krizového řízení (Bezpečnostní rada SMZ a Krizový štáb SMZ včetně personálních změn) byly průběžně aktualizovány.

Ve spolupráci s HZS ZK a KÚ ZK byl aktualizován rozpracovaný Krizový plán Zlínského kraje a Havarijný plán Zlínského kraje na podmínky ORP Zlín.

Pro Krajský úřad Zlínského kraje byly aktualizovány zpracované přehledy nezbytných dodávek pro zajištění základních potřeb obyvatelstva v rámci ORP Zlín. Přehledy

obsahovaly ty nezbytné dodávky, které je nutné zabezpečit, ale které nelze zajistit v rámci našeho ORP Zlín. Veškeré údaje byly vkládány do IS ARGIS.

Byl zpracován seznam potenciálních dodavatelů nezbytných dodávek působících v ORP Zlín. Tyto zpracované seznamy byly předány HZS ZK ke zpracování do IS ARGIS.

Dále byla aktualizována databáze prodejen v ORP, které v případě vyhlášení regulačních opatření by zabezpečovaly prodej zboží obyvatelstvu.

MPO ČR rozšířilo počet čerpacích stanic PHM, které by v případě ropné nouze zabezpečovaly dodávky PHM zvláště pro zásahové složky IZS a zvláště pro obyvatelstvo. Pro řešení požadavků při případných mimořádných situacích je MMZ přihlášen do systému EPOZ.

Oddělení KŘaO má zpracován Plán činnosti při mimořádné situaci způsobené hrozbou nástražného výbušného systému v objektech MMZ. Tento plán byl konzultován a schválen PČR.

Za SMZ Zlín byl aktualizován vypracovaný seznam osob do komise, která podle zákona č. 12/2002 Sb., o státní pomoci při obnově území postiženého živelní nebo jinou pohromou, bude zajišťovat zpracování předběžného odhadu nákladů na obnovu území. Dále byl pro potřeby této komise zpracován samostatný seznam soudních znalců, evidovaných u MV ČR. Práce této komise však nespadá do činnosti odd. krizového řízení a obrany.

Bylo započato s realizací budování VISO, a to na základě vypracované Technicko-ekonomické studie. V roce 2006 šlo především o vybudování pracoviště, odkud bude možno celý systém ovládat (na MP Zlín) a dále pak zabudování hlasových (mluvících) sirén na předem určených místech.

Od 1. 6. 2006 bylo oddělení rozšířeno o požárního technika. Byla provedena příprava na možné vytvoření JSDHO - JPO II/1 Zlín - Prštné a jednáno o možnosti společné jednotky s Mitas, a.s., Praha.

Oblast utajovaných skutečností

V souladu se zákonem č. 412/2005 Sb., o ochraně utajovaných skutečností a o změně některých zákonů byla v rámci činnosti, které vyplývají ze zákona o ochraně utajovaných informací a příslušných vyhlášek, kompletně přepracována dosud vedená administrativa.

U fyzické bezpečnosti byl v souladu se směrnicí NBÚ Praha č. 528/2005 Sb., nově zpracován "Projekt fyzické bezpečnosti MMZ" - objekt na ul. Ladislava Váchy 602.

V průběhu roku 2006 byla kompletně přebudována EZS a rozšířeno bezpečnostní zabezpečení prostor odd. KŘaO. Tato je nyní nezávislá na EZS budovy MMZ a je vyvedena na PCO u MP Zlín.

Oblast obrany

Ve spolupráci s KVV Zlín byla aktualizována evidence dodávacích příkazů na věcné prostředky, nemovitosti a doručovatele. Vzhledem k tomu, že dobývací příkazy ztratily platnost zrušením ÚVS Kroměříž, bylo nutné nově zpracovat celou databázi.

Dále byl zhotoven podle pokynů KVV Zlín seznam zaměstnanců SMZ - vojáků v záloze pro zproštění

v souladu s § 17 zákona č. 585/2004 Sb., (branný zákon).

Podle metodických pokynů Krajského úřadu ZK bylo pro zajišťování obrany ČR provedeno zpracování grafické a textové části přehledu objektů za ORP Zlín.

Byla provedena aktualizace všech dokumentů AČR a přichystány podklady pro kontrolu MO ČR, kterou na začátek roku 2007 pro oblast obrany u MMZ nahlásilo MO ČR.

Oddělení personální a vzdělávání

Ing. Martina Dostálová, pověřená vedením oddělení

1. NÁPLŇ ČINNOSTI

Oddělení personální a vzdělávání vykonává komplex činností zajišťujících oblast personálních záležitostí, výchovy a vzdělávání, platů a pojištění a spolupracuje v oblasti bezpečnosti práce a ochrany zdraví. Tyto činnosti jednoznačně spadají do oblasti výkonu samostatné působnosti; při jejich výkonu se řídí zejména zákoníkem práce a nařízeními vlády, které jej rozpracovávají, zákonem 143/1992 Sb. ve znění pozdějších právních předpisů, nařízením vlády č. 330/2003; zákony o sociálním a zdravotním pojištění, zákonem o daních z příjmu a dalšími právními předpisy.

Státní správu nevykonává.

- Zodpovídá za zpracování rozpočtu organizace v oblasti celkového počtu zaměstnanců, platů zaměstnanců, odměn za výkon veřejné funkce, ostatních plateb za provedenou práci, povinného pojištění placeného zaměstnavatelem a dalšího vzdělávání.
- Zajišťuje koncepci systému vzdělávání úředníků ve smyslu zákona č. 312/2002 Sb., o úřednicích územních samosprávných celků, profesního vzdělávání ostatních zaměstnanců a zvyšování kvalifikace pro obě vyjmenované skupiny zaměstnanců.
- Zajišťuje rozvoj personálních činností v oblasti strategického řízení lidských zdrojů.
- Zajišťuje styk s úřady v pracovně právní oblasti (jednání s Úřadem práce ve Zlíně a orgány sociálního zabezpečení).
- Realizuje příjem a uvolňování zaměstnanců (obsazování pracovních míst vhodnými zaměstnanci, vnější nábor i s využitím spolupráce s personálními agenturami, agenda uchazečů o zaměstnání, výběrová řízení vedená dle zákona č. 312/2002 Sb., o úřednicích územních samosprávných celků, povinnosti při zaměstnávání občanů se ZPS).
- Zajišťuje zaměstnanecké záležitosti (evidence o všech zaměstnancích organizace, osobní spisy zaměstnanců, vznik, změna a skončení pracovního poměru, pracovní smlouvy, dohody o pracích konaných mimo pracovní poměr, evidence docházky a kontrola dodržování pracovní doby, mateřské a rodičovské dovolené zaměstnankyň, zvláštní pracovní režimy).
- Zodpovídá za zpracování metodiky hodnocení zaměstnanců, spolupracuje při hodnocení zaměstnanců a zodpovídá za uložení záznamů z hodnocení jednotlivců.
- Spolupracuje s tajemníkem MMZ a vedoucími odborů při stanovování platů (tarifní plat a další složky platu) a odměn.
- Zajišťuje komplexní zpracování příjmů ze závislé činnosti, odměn za výkon veřejné funkce a odměn vyplacených na základě dohod o pracích konaných mimo pracovní poměr a jejich výplatu.
- Spolupracuje s oddělením účtárny, daní a poplatků při integraci výsledků do účetnictví.
- Zajišťuje komplexní zpracování agend spojených se sociálním, nemocenským, důchodovým, zdravotním pojištěním, povinným pojištěním zaměstnavatele a příspěvku zaměstnavatele na penzijní připojištění.
- Vystavuje potvrzení z archivů zaniklých organizací.
- Spolupracuje s oddělením PO, CO, BOZP v oblasti školení zaměstnanců o předpisech v bezpečnosti práce, vytváření vhodných pracovních podmínek.

- Zodpovídá za zpracování a včasné odeslání předepsaných statistických výkazů.

K 1. 1. 2006 byl Radou města Zlína schválen počet zaměstnanců přepočtený na plně zaměstnané ve výši 628,4 osob. V průběhu roku byly schvalovány další organizační změny, především se jednalo o navyšování pracovních míst v souvislosti se zvýšenou agendou státní správy v oblasti sociální péče a dopravy. K 31. 12. 2006 činil schválený počet zaměstnanců přepočtený na plně zaměstnané 639,40 osob. V průběhu roku 2006 také došlo k výraznějšímu zapojení do přípravy projektů, které umožňují čerpat prostředky z různých dotačních titulů (např. projekt Výchovné působení v rodinách, Komunitní plánování, Energy in Minds, Euromanažer, spolupráce s Úřadem práce ve Zlíně).

Průměrný evidenční počet zaměstnanců přepočtený na plně zaměstnané činil za 1-12/2006 608 osob (po zaokrouhlení na celé osoby).

V této souvislosti je vhodné připomenout, že organizace splnila svou povinnost v oblasti zaměstnávání občanů se změněnou pracovní schopností ve výši dané zákonem, a to bez využití tzv. náhradního plnění (odebírání výrobků od zaměstnavatelů, kteří zaměstnávají více než 55 % pracovníků se ZPS).

Grafické znázornění jednotlivých kategorií zaměstnanců – evidenční stavy k 31. 12. 2006

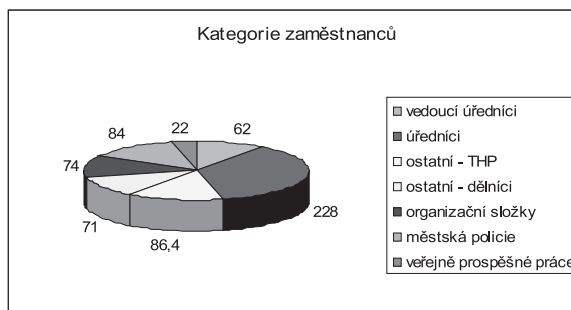

Ostatní - THP jsou zaměstnanci zajišťující servisní a pomocné práce.

Ostatní - dělníci jsou zaměstnanci vykonávající manuální práce.

Organizační složky tvoří zaměstnanci Rehabilitačního stacionáře, Jeslí (Bartošova čtvrť, Tyršovo nábřeží), Centra pro respiračně oslabené děti Budovatelská, Jídelny pro důchodce, kulturního střediska Alternativa, Střediska volného času, Mateřského centra a Linky SOS.

Personální oddělení připravilo v průběhu roku na 1 300 dohod o pracích konaných mimo pracovní poměr pro zajištění činnosti volebních komisí (jednalo se o organizační zajištění voleb do Parlamentu ČR a do Zastupitelstva města Zlína) a dalších činností menšího rozsahu.

Čerpání rozpočtu prostředků určených na platy a pracovní pohotovost probíhalo v souladu s ustanoveními nařízení vlády č. 447/2000 Sb., o usměrňování prostředků na platy. Limit prostředků na platy pro rok 2006 byl dodržen jak v absolutní výši, tak v daném členění.

Průměrný hrubý plat za rok 2006 v organizaci činil 19 784 Kč.

Personální oblast

V průběhu roku 2006 tvořilo značnou část personální činnosti plnění požadavků na vzdělávání úředníků, které vyplynuly ze zákona č. 312/2002 Sb., o úřednících územních samosprávných celků. Výrazně je využíváno vzdělávání formou e-learningu, a to zejména v oblasti vstupního vzdělávání úředníků a vzdělávání vedoucích úředníků.

Pracovní oblast

Oddělení personální a vzdělávání spolupracovalo při tvorbě normativních a řídicích aktů organizace a zpracovalo dodatky k platné kolektivní smlouvě.

Oblast pracovně právních vztahů a odměňování je tradičně náročná z hlediska širokého spektra právních předpisů, které ji upravují. Agendy spojené se vzděláváním úředníků, žadateli o zaměstnání i výběrová řízení dle ustanovení zákona o úřednících jsou stále obsáhlejší.

Další práce si vyžádalo zapracování nových platových tarifů upravených novelizací nařízení vlády č. 330/2003 Sb. k 1. 1. 2006 do systému odměňování zaměstnanců.

Oddělení cestovního ruchu, vnitřních a vnějších vztahů

Pavla Julinová, pověřená vedením oddělení

1. Náplň činnosti

Oddělení cestovního ruchu, vnitřních a vnějších vztahů (OCRVaVV) vzniklo změnou Organizační struktury k 1. 1. 2003, kdy došlo ke sloučení oddělení vnitřních a vnějších vztahů s Městským informačním a turistickým střediskem (do 31. 12. 2002 bylo součástí odboru občansko-správního). Cílem oddělení je poskytovat kompletní servis v oblasti informací a služeb veřejnosti, příprava a realizace tzv. participačních projektů, agenda projektu Zdravé město a rozvoj cestovního ruchu.

Oddělení je členěno do útvarů:

- Public relations,
- Cestovní ruch a informace.

Oddělení zejména vytváří koncepci vnitřních a vnějších Public relations Magistrátu města Zlína a statutárního města Zlína. Spolupracuje s politickou reprezentací města na úrovni mediálních výstupů a společenských akcí. Komunikuje s veřejností a médií problematiku MMZ a MZ, komunikuje mimořádné mediální aktivity magistrátu a města. Oddělení řídí a připravuje zpravodajskou relaci MMZ v kabelové televizi TV Zlínsko. Konzultuje reklamní a mediální aktivity organizací městem zřizovaných. Působí jako nadřízený útvar v rámci magistrátu při obsahové i grafické tvorbě všech tištěných prezentačních materiálů. Oddělení dále zajišťuje výrobu a distribuci propagačních předmětů a tiskových materiálů. Oddělení vyvíjí aktivní činnost v oblasti cestovního ruchu, veletrhů a výstavnictví - plánuje, organizuje a realizuje veletržní a výstavní akce, a to zejména v oblasti cestovního ruchu a investorských příležitostí. Tvoří speciální produkty určené k rozvoji a podpoře cestovního ruchu města Zlína a regionu Zlínsko. Referent oddělení je zároveň koordinátorem turistické oblasti Zlínsko pro potřeby České centrály cestovního ruchu - CzechTourism. Městské informační turistické středisko (MITS), které je součástí oddělení, poskytuje informace podle zákona č. 106/1999 Sb. O svobodném přístupu k informacím. Dále pak poskytuje služby a informace v oblasti turismu. Součástí MITS je činnost informátorů na detašovaných pracovištích MMZ - poskytují informace o jednotlivých odborech, náplní činnosti, pomáhají vyplnit potřebné formuláře a žádosti dle potřeb občanů. Metodicky řídí rozvoj a podporu cestovního ruchu v podmínkách MMZ.

Oddělení vnitřních a vnějších vztahů řídí a zajišťuje vydávání měsíčníku Magazín Zlín po obsahové i technické stránce. Řídí a zajišťuje vydávání vnitřního elektronického informačního bulletinu pro zaměstnance MMZ. K vydání připravuje výroční zprávu MMZ. Oddělení dále zajišťuje přípravu a realizaci grafických výstupů pro potřeby odborů a oddělení MMZ, včetně městských organizací. Podílí se na tvorbě a udržování městského vizuálního stylu a městského mobiliáře. Zajišťuje informační systém v rámci budov MMZ, pronájem informačních skříněk městského mobiliáře umístěných mimo budovu radnice. Oddělení zajišťuje akce v rámci projektu Zdravé město Zlín a je koordinátorem všech participačních projektů v rámci magistrátu.

2. Hodnocení činnosti

Public relations

V průběhu roku 2006 byly pravidelně jednou za týden pořádány tiskové konference. Oddělením byly připravovány tiskové zprávy nad rámec informování na tiskových konferencích. Oddělení dále připravovalo tiskové zprávy, rozhovory a analytické články pro místní, celostátní i odborná média. Dále pokračovala intenzivní spolupráce s elektronickými médii. Značná pozornost byla věnována také nadstandardním způsobům komunikace s médii. Patřila zde sportovně-společenská setkání členů městské rady s médii. Velmi dobře pokračovala spolupráce s místní kabelovou televizí TV Zlínsko. V jejím vysílacím schématu se dál prohlubovala spolupráce při vydávání vlastní zpravodajské relace nazvané Magazín Zlín. Po celý rok bylo v přímém přenosu kabelovou televizí TV Zlínsko vysíláno jednání Zastupitelstva města Zlína.

Měsíčník Magazín Zlín, který je zdarma distribuován do každé domácnosti města, si v roce 2006 v příjmech za reklamu udržel trend z předcházejícího období. Dál přinášel aktuální zpravodajství z radnice, analytické články, rozhovory, ale také publicistiku či články zaměřené na historii města. Oddělení v průběhu roku zajišťovalo reedici dalších odborných tiskových materiálů a připravilo k tisku výroční zprávu.

V roce 2006 zároveň po obsahové i grafické stránce připravilo ve spolupráci se Zlínským krajem do tisku tři nové propagační materiály, určené pro potřeby cestovního ruchu, ale i celkovou prezentaci města (Přehled turistických aktivit a atrakcí, Turistický průvodce po regionu, Infomapa). Součástí oddělení cestovního ruchu, vnitřních a vnějších vztahů je pracoviště grafika.

V grafickém studiu se vytváří všechny potřebné výstupy pro jednotlivé odbory magistrátu, ale i pro městské organizace. Do kompetence grafiky patří zajištění jednotného vizuálního stylu, odborně a profesionálně připravené prezentace města, grafické návrhy tiskových materiálů, spolupráce s městskými organizacemi, příprava výstav, starost o informační systém v budovách magistrátu, správcovství informačních skříněk, dohled nad městským mobiliářem ve spolupráci s útvarem hlavního architekta. Oddělení cestovního ruchu, vnitřních a vnějších vztahů dlouhodobě vytváří fotobanku pro potřeby Magistrátu města Zlína a města Zlína. Tato činnost pokračovala i v roce 2006, kdy byly realizovány další tematické okruhy. Oddělení cestovního ruchu, vnitřních a vnějších vztahů organizačně zajišťuje prezentační a reprezentativní společenské akce MMZ a MZ.

K významným akcím patří například organizace tenisového turnaje Radnice open, jehož osmý ročník se v roce 2006 uskutečnil. Tenisový turnaj je vnímán jako prestižní setkání vedení zlínské radnice s podnikateli. Oddělení cestovního ruchu, vnitřních a vnějších vztahů rovněž zajišťuje komunikaci pro potřeby krizového štábu města Zlína a pro povodňovou komisi města Zlína.

Projekt Zdravé město Zlín

Město Zlín je od roku 1996 členem Národní sítě Zdravých měst ČR. Cílem Zdravých měst je podpora zdraví, udržitelného rozvoje a zlepšování podmínek pro kvalitní život obyvatel. Při realizaci cílů vychází z mezinárodně platných dokumentů - Zdraví 21, Agenda 21 a NEHAP.

Zastupitelstvo města Zlína schválilo v roce 2002 deklaraci Zdravého města Zlína. Vytvořen byl rovněž dlouhodobý Plán zdraví a kvality života ve Zlíně.

V roce 2005 souhlasilo Zastupitelstvo města Zlína se změnou formy členství v NSZM ČR z "řádného členství" na "přidružené". V průběhu roku však NSZM ustanovila pouze jednu formu zapojení českých měst, tzn., že nyní je pouze "člen". Komise Zdravého města a Agendy 21 Rady města Zlína každoročně navrhuje takzvaný akční plán zdraví. Akční plán zahrnuje projekty, které se budou v rámci Projektu Zdravé město Zlín realizovat.

Jednou z pravidelných aktivit Zdravého města je rozesílání informací o vypsání grantech nestátním neziskovým organizacím ve Zlíně. Aktuální grantový kalendář poskytuje zhruba jedenkrát za týden kancelář Národní sítě Zdravých měst v Praze. Nově byla zavedena informační služba pro nestátní neziskové organizace o strukturálních fondech, případně dalších možnostech čerpání dotací na plánované aktivity.

V roce 2006 byly schváleny a realizovány tyto projekty:

Duben 2006 Den Země

Tradiční oslava mezinárodního svátku životního prostředí (21. duben), která v minulosti zahrnovala osvětové přednášky, promítání filmů s environmentální tematikou, soutěže, výstavy, program Zoo Lešná.

31. květen 2006 Světový Den bez tabáku

Osvětová protikuřácká kampaň ve spolupráci s Bařovou nemocnicí a Zdravotním ústavem ve Zlíně.

Červen 2006 - kampaň " Na kolo jen s přílbou"

Září 2006 Den bez aut

Propagace alternativních způsobů dopravy (22. září)

Říjen 2006 Týden zdraví (druhý týden v říjnu)

Aktivita zahrnuje program cca 20 organizací a institucí ve Zlíně, které se zaměřují na zdravý životní styl obyvatel města Zlína.

Cestovní ruch a informace

Hodnocení roku 2006 z pohledu základních úkolů města v oblasti podpory a rozvoje cestovního ruchu:

- Město Zlín se prezentovalo na pěti tuzemských a pěti zahraničních veletrzích cestovního ruchu. Spolupracovalo přitom se Zlínským krajem a agenturou Czechtourism. Z domácích veletrhů to byl: Regiontour Brno, Slovakia-tour Bratislava, Holiday World Praha, Hradec Králové, MADI Praha. Ze zahraničních: Utrecht, Milano, Katovice, Budapešť, Lipsko
- Mimo veletrhy cestovního ruchu připravilo OCRVaV prezentaci města ve městě Torino po dobu konání zimní olympiády
- V roce 2006 pokračoval budování orientačního mapového systému ve městě. Instalovány byly další nosiče pro mapy městských částí. Během roku probíhala kontrola již instalovaných map a poškozené byly opraveny
- V roce 2006 pokračoval na území Zlína "Monitoring návštěvníků". Jednalo se o akci ve spolupráci s CzechTourismem, která formou dotazníků sleduje profil, strukturu a postoje návštěvníků k cestovnímu ruchu. Akce bude ukončena v roce 2007

- V oblasti podpory cestovního ruchu spolupracovalo město Zlín v roce 2006 s firmami Avedon a ARC Mikulov. Firma Avedon pracuje pro město Zlín jako tzv. "destinační agentura". Firma ARC Mikulov pro město Zlín realizuje Strategii rozvoje cestovního ruchu.

Město Zlín rovněž spolupracuje na několika projektech s Krajským úřadem Zlínského kraje, např. Aktualizace programu rozvoje cestovního ruchu - zpracování Akčních plánů, Turistický informační portál Zlínského kraje, Společná propagace.

- Ve spolupráci se Zlínským krajem a Luhačovským Zálesem vydalo město tři nové propagační brožury - Turistický průvodce regionem, přehled turistických aktivit a atraktivit a infomapu
- Pro potřeby CzechTourism provedlo oddělení kontrolu 21 certifikovaných informačních center na Zlínsku a okolí
- Město Zlín a okolí se prezentovalo v několika tuzemských časopisech zaměřených na cestovní ruch.
- V průběhu konání Barum rally 2006 bylo v mimořádném prodlouženém provozu MITS v budově radnice. Technická přejímka a cíl soutěže se uskutečnil na náměstí Míru, před budovou radnice. MITS zajišťovalo rovněž prodej propagačních předmětů o Zlíně a prodej tiskovin souvisejících se soutěží, stejně jako prodej služeb spojených s Barum rally. Barum rally OCRVaV využilo k propagaci města a jeho okolí.
- V roce 2006 byly zorganizovány 4 jarmarky na nám. Míru - Velikonoční, Květinový, Kejkliřský a Vánoční. Vánoční jarmark trval 9 dnů. Všechny jarmarky doprovázel bohatý kulturní program. Podruhé se v rámci Vánočního jarmarku uskutečnila Vánoční dílna v prostorách zlínské radnice.

Městské informační a turistické středisko Magistrátu města Zlína (MITS MMZ)

Počet podaných žádostí o informace

(§ 18 odst. 1 písm. a):

	Počet	Vyřízeno
Písemná	15	15
Ústní	54 094	54 094
Detašovaná pracoviště	266 993	266 993

Počet podaných odvolání proti rozhodnutí (§ 18 odst. 1 písm. b):

Prostřednictvím MITS MMZ bylo podáno 0 odvolání proti rozhodnutí.

Opis podstatných částí každého rozsudku soudu (§ 18 odst. 1 písm. c):

Soud nepřezkoumával rozhodnutí o odmítnutí žádosti o poskytnutí informace.

Výsledky řízení o sankcích za nedodržování tohoto zákona bez uvádění osobních údajů (§ 18 odst. 1 písm. d):

Nebyla žádná řízení o sankcích za nedodržování tohoto zákona.

Další informace vztahující se k uplatňování tohoto zákona (§ 18 odst. 1 písm. e):

Příjmy za zpoplatněné žádosti:

	Počet žádostí	Částka (v Kč)
Zpoplatněno	1	396,00
Uhrazeno	1	396,00
Neuhrazeno		000,00

Rybářské lístky:

Počet vydaných rybářských lístků	915
Vybráno správních poplatků celkem (v Kč)	246 800

Ověřování podpisů a listin, žádostí o výpis z rejstříků trestů (RT):

Počet úkonů ověřování (vidimace legalizace)	96
Počet občanů celkem	4 239
Vybráno správních poplatků celkem (v Kč)	203 580
Hodnota úkonů osvoboz. od spr. poplatků (v Kč)	3 510
Počet ověřených žádostí o výpis z RT	4 143

Příjmy za ostatní služby:

Druh služby	Částka v Kč
Xero	18 796
Fax	674
Internet	3 009
Províze ze vstupenek na kulturní představení	10 417,50
Prodej propagačních předmětů	91 485
Celkem	124 381,50



Městská policie Zlín

Ing. Milan Kladníček, ředitel

1. Hlavní cíle a úkoly MP Zlín v roce 2006

Cílem činnosti Městské policie Zlín (MP) v roce 2006 bylo přispívat k růstu bezpečnosti občanů města a jeho návštěvníků, chránit jejich život, zdraví a majetek, dohlížet nad dodržováním závazných ustanovení zákonů a ostatních obecně závazných předpisů. Působit na snižování kriminality, zvyšování veřejného pořádku a potírání sociálně patologických jevů.

Cíle a hlavní úkoly:

- zefektivnit výkon služby,
- omezit projevy vandalismu a dalších nežádoucích jevů ve městě,
- dále zvyšovat příjmy, omezit provozní náklady,
- důsledně motivovat strážníky, systémově hodnotit výsledky,
- zlepšit vnější komunikaci s občany, vynucovat profesionální přístup a postoj strážníků,
- rozšířit preventivní působení MP Zlín.

V oblasti technické podpory bezpečnosti a veřejného pořádku realizovat:

- vybavení cvičkových prostor MPZ, zefektivnění výcviku a profesní přípravy,

Funkce, specializace

	denní služba		noční služba	
	počet hlídek	počet strážníků	počet hlídek	počet strážníků
Velitel směny	-	1	-	1
Zástupce velitele směny	-	1	-	1
Hlídková služba	2	4	2	4
Kynologické hlídky	1	2	1	2
Zásahové hlídky	1	3	1	3
Dopravní hlídky	2	4	-	-
Okreskové hlídky	3	6	3	6
Celkem	9	21	7	17

2.2. Výkon služby

Legislativním rámcem pro činnost MP Zlín je především zákon č. 553/91 Sb., o obecní policii, ale i další speciální právní normy (např. zákon o přestupcích, zákon o provozu na pozemních komunikacích, trestní řád apod.).

Hlavním zákonným úkolem je dohled nad místními záležitostmi veřejného pořádku, přispívání k ochraně a bezpečnosti osob a majetku, dohled nad dodržováním pravidel občanského soužití, odhalování přestupků a jiných správních deliktů. Nezastupitelné úkoly plní MP Zlín také v dopravě, přispíváním k bezpečnosti a plynulosti provozu na pozemních komunikacích, kde novela zák. č. 361/2001 Sb., silniční zákon, k 1. 7. 2006 dále rozšířila zákonná oprávnění strážníků. MP Zlín jako partner všech občanů upozorňuje právnické i fyzické osoby na porušování obecně závazných právních předpisů a činí opatření k nápravě.

- rozšíření policejního systému ARBI, ověření nové terénní techniky Memphis,
- obnovu vozového parku MPZ, jedno vozidlo,
- rozšíření MKDS V. etapa a II. etapa IBS,
- přestavbu operačního střediska MP Zlín,
- řešení dynamické dopravy, měření rychlosti vozidel,
- komplexní správu pohledávek.

2. Výsledky činnosti MP Zlín

2.1. Zaměstnanci, organizace výkonu služby

K 31. 12. 2006 pracovalo u MP Zlín 82 strážníků.

MP Zlín má čtyři pracoviště, centrum na ulici Santražiny a tři pracoviště uzemní hlídkové služby v okresech Jižní Svahy, Malenovice a Želechovice. Osvědčený princip územní příslušnosti, který se opírá o vynikající znalost svěřeného okrsku a osobní vazby s institucemi i občany, se dále rozvíjí.

Výkon služby je nepřetržitý, strážníci rozdělení do čtyř směn jej zabezpečovali vesměs ve čtyřdenních pracovních cyklech a dvanáctihodinových směnách. Hlídky jsou obvykle dvoučlenné a jsou rozčleněny podle profesních specializací.

Hlavní zaměření samotného výkonu služby:

- prevence,
- aktivní vyhledávání a řešení protiprávního jednání,
- okamžitá reakce na tísňové volání.

Objektem působení je především veřejný pořádek a jeho místní záležitosti. Obecnými zájmy, které MP Zlín chrání, je život, zdraví a majetek občanů, životní prostředí a bezchybné fungování veřejné správy.

Při ochraně bezpečnosti a pořádku spolupůsobí MP Zlín v úzké partnerské součinnosti s Policií České republiky (Policie ČR). Spolupráci státní a Městské policie ve Zlíně je možné od druhé poloviny roku 2006 označit za příkladnou. Občané Zlína také správně vnímají kompetence obou bezpečnostních složek a stále častěji se na MP Zlín obracují prostřednictvím tísňové linky 156. Počet tísňových volání a přijatých oznámení v roce 2006 dosáhl téměř 9 tis.

Statistické hodnocení výkonu služby v letech 2001 - 2006

Činnost	2001	2002	2003	2004	2005	2006
občanské soužití	1 950	2 159	2 316	1 277	822	569
opilci a neplatíči	1 111	1 888	2 339	1 671	1 383	1 271
drobné krádeže	1 055	1 312	1 096	1 122	1 675	1 031
černí pasažéři	716	586	653	597	966	779
předáno PČR	371	470	484	463	439	389
asistence	3 951	4 808	4 860	5 507	4 731	4 886
psi + odchyt	1 157	1 003	1 004	1 533	1 225	859
bezdomovci	118	180	196	252	245	192
převozy do PAZS	17	11	4	2	3	2
hlášení MKDS	107	350	743	811	735	570

2.3. Přestupky

Strážníci MP Zlín při své činnosti aktivně vyhledávají jednání, které má znaky přestupku, a podle jejich povahy je řeší v blokovém řízení nebo registrují pro další zákonný postup. Zásadou je zde rychlost, hospodárnost a efektivita. Mírou naplnění těchto zásad není objem vybraných pokut, ale především náprava protiprávního stavu a obnova pořádku. Postačí-li k němu domluva nebo napomenutí, využívají se přednostně.

Vyšší sankční tlak, tedy i vyšší pokuta, se uplatňuje u závažných přestupků nebo při opakovaném jednání. Celkový výnos z přijatých sankčních plateb v roce 2006 přesahuje 4 miliony korun, včetně sankcí za rychlost v dopravě.

Přehled přestupků registrovaných MP Zlín v roce 2006

Přestupek	Registrováno
Alkoholismus § 30, zák. 200/90 Sb.	24
Dopravní § 22, zák. 200/90 Sb.	9 322
Dopravní - rychlost § 22, zák. 200/90 Sb.	4 089
Majetek § 50, zák. 200/90 Sb.	832
Veřejný pořádek § 47, § 48 zák. 200/90 Sb.	365
Občanské soužití § 49, zák. 200/90 Sb.	68
Vyhlašky města § 46, zák. 200/90 Sb.	4 615
Celkem	19 315

K efektivní práci MP Zlín výrazně přispívá také její přestupková sekce, v roce 2006 byla posílena o jednu pracovníci pro agendu dopravních přestupků - rychlost. Čtyři kvalifikovaní a zkušení strážníci zajišťují veškerou legislativní a odbornou podporu strážníkům v terénu a dořešují v blokovém řízení ta jednání, která nebylo možno vyřešit na místě. Připravují podklady pro správní orgány, oznamují přestupky a jiné správní delikty. Činnost přestupkové sekce minimalizuje počet věcí předávaných správním orgánům a šetří tak rozpočtové prostředky magistrátu.

Statistické hodnocení práce přestupkové sekce v roce 2006

Oblast šetření	Zahájeno	Sankce	Předáno	Uloženo	Uzavřeno	Výnos blok
Občanské soužití	18	5	4	8	18	1 500
Veřejný pořádek	105	64	20	21	105	23 600
Drobné krádeže	115	32	9	46	114	12 500
Alkohol	16	4	5	2	16	300
Doprava	503	446	54	3	503	47 600
Vyhlašky MMZ	145	87	40	17	144	7 900
Celkem	902	638	132	97	900	93 400

Mezi nezastupitelné činnosti přestupkové sekce patří podíl na profesní přípravě a prověřování strážníků v oblasti znalosti právních předpisů. Významný je také legislativní servis pro MP.

šeno, výnos na blokových pokutách v dopravě činí 4 074 200 Kč, včetně sankcí za rychlost. Výtěžnost registrovaných přestupků je 90 %.

2.4. Dopravní přestupky

Přestupky v dopravě zahrnují kromě porušení závazných ustanovení zákona o provozu na pozemních komunikacích (361/2000 Sb.) také přestupky proti nařízením Rady města Zlína a městským obecně závazným vyhláškám. Za rok 2006 bylo v oblasti dopravy zaregistrováno celkem 18 026 přestupků, 16 157 přestupků bylo vyře-

Přehled vybraných přestupků v dopravě za rok 2006

Přestupek	Registrováno
Dopravní § 22, odst. 1, písm. f)	9 322
Nedodržení povolené rychlosti	4 089
Stání na chodníku	576
Stání na travnatých plochách	432
Nezaplacení parkovného	4 084
Noční stání nákladních vozidel	0
Pěší zóna	196
Stání na místě pro postižené	651

Porovnání počtu dopravních přestupků v letech 2001 - 2006

Rok	Registrováno	Vyřešeno	Výnos z pokut
2001	17 275	13 912	1 158 800
2002	23 314	22 687	2 401 300
2003	25 345	22 230	2 604 800
2004	25 929	22 817	3 218 100
2005	22 605	20 665	3 265 200
2006	18 026	16 157	4 074 200

Dopravní přestupky v letech 2001 - 2006

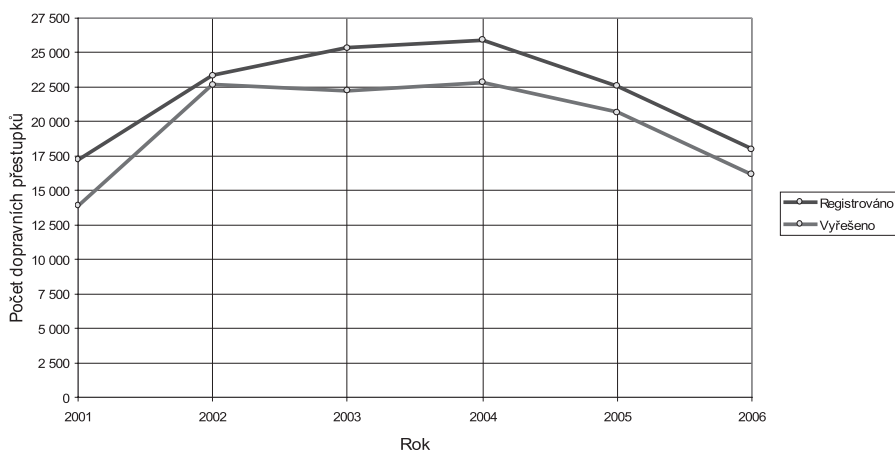

Z přehledu je patrné, že dochází k trvalému poklesu některých typů protiprávního jednání, například stání na vyhrazených místech pro invalidy neustále klesá. Především v dopravě je možné konstatovat, že důslednost kontrol přináší dílčí zlepšení chování a zvyšuje respekt přestupců.

2.5. Zvláštní bezpečnostní opatření, asistence, součinnost

Zvláštní bezpečnostní opatření (ZBO) jsou spojena se zvýšeným ohrožením bezpečnosti, rizikem vážného narušení veřejného pořádku či jiného významného zájmu chráněného zákonem.

Podle rozsahu nasazení sil, prostředků a naplňovaných cílů jsou členěna na:

- zvýšený dohled (ZD),
- bezpečnostní opatření (BO),
- mimořádné bezpečnostní opatření (MBO),
- dopravně bezpečnostní opatření (DBO).

MBO se nejčastěji týkají sportovních utkání, kulturních podniků a demonstrací, přičemž obvykle vyžadují masivnější nasazení sil a prostředků. Většina rozsáhlejších opatření je už ve fázi plánování organizována v součinnosti s Policií ČR a dalšími subjekty (CBS).

V roce 2006 bylo vyhlášením MBO zajištěno 72 akcí. K vážnějším škodám na majetku a k narušení veřejného pořádku nedošlo, i velmi rizikové akce se obešly bez významnějších škod či rozsáhlých výtržností.

Častou činností strážníků MP Zlín je vyžádaná asistence orgánům obce, soudu, orgánům veřejné správy, případně městským organizacím. Cíle asistencí jsou naplňovány.

Přehled vybraných zvláštních bezpečnostních opatření v roce 2006

Akce	Typ opatření	Počet opatření	Nároky na přesčasy (hod.)
Hokej 1. kategorie (Vsetín,..)	MBO	12	1 200
2. kategorie	BO	8	400
3. kategorie	ZD	10	200
Fotbal	MBO	8	1 600
	BO	6	360
	ZD	5	50
Extremismus (demonstrace, soudy..)	MBO	0	0
	BO	2	20
Barum rally, motorkáři....	MBO	1	260
	BO	1	40
Kultura (koncerty...)	BO	19	500
Celkem		72	4 630

2.6. Mimoslužební činnost, prevence

Některé služby občanům, případně obslužné činnosti pro Magistrát města Zlína nebo obsluhu výkonu služby MP, vykonávají vybraní strážníci v pracovním volnu v rámci dohod o pracovní činnosti, případně dohod o provedení práce.

Přehled činností:

- odchyt toulavých a nebezpečných zvířat,
- dohled na vybraných pracovištích MMZ,
- ostraža městské zeleně, dohled v městských parcích,
- kontrola výherních hracích přístrojů.

Přehled vykonávaných funkcí:

- hlavní radiooperátor,
- hlavní zbrojář,
- správce pultu centrální ochrany,
- tisková mluvčí,
- cvičitel zásahových hlídek.

Touto formou činnosti sledujeme zajištění nezbytných služeb, jejichž vnější dodávky by si vyžádaly výraznějším zatížením provozního rozpočtu.

Odchytovou službu toulavých a nebezpečných zvířat zabezpečuje skupina osmi kvalifikovaných strážníků, převážně psodů. V roce 2006 bylo přijato celkem 395 různých oznámení na volně pobíhající, zatoulané nebo uhynulé zvíře. Do útulku ve Zlíně bylo předáno 210 zajištěných zvířat a 52 psů pracovníci odchytové služby předali přímo majiteli. Oproti roku 2005 byl zaznamenán menší počet oznámení a odchycených psů asi o cca 9 %. Z obav nakažení virem ptačí chřipky (H5N1) přijali pracovníci odchytové služby 38 oznámení na mrtvé nebo zraněné ptáky. Ani v jednom případě se přítomnost viru nepotvrdila. Strážníci vykonávající odchyt zvířat a ostatní psodů byli proškoleni pracovníky z Krajské veterinární správy a z Krajské hygienické stanice. Na sběr a zacházení s potenciálně nakaženým ptactvem byli vybaveni speciálními pomůckami.

V roce 2006 jsme realizovali program preventivních aktivit pro školy. Tento projekt byl podporován i finanční částkou odboru prevence MV ČR. Bylo využito multimediální učebny, která umožňuje poutavější prezentaci v oblasti sociálně patologických jevů. K ukázkám jsou využívány záznamy z konkrétních akcí a řešených případů. Účastníkům, především žákům základních a středních škol, jsou k dispozici i některé aktivity - výcvik sebeobrany, lezecká stěna, laserová střelnice, což zvyšuje přitažlivost a účinnost preventivního působení. Celkem se projektu zúčastnilo z 15 škol 350 žáků. Dále jsme realizovali projekt v oblasti viktimmnosti, kterého se zúčastnilo 15 žen.

2.7. Výcvik a profesní příprava

Výcvik strážníků, zařazených do výkonu služby, je zacílen na prohlubování znalostí a dovedností, růstu profesionality. Jedná se o pravidelný výcvik strážníků dopravní a hlídkové služby, strážníků specialistů a strážníků čekatelů (kadetů) v oblasti sebeobrany, střelby, policejní taktiky, kynologický, lezecký, dále školení v oblasti forenzní psychologie a školení ke zkouškám řidičů referentských vozidel, zdravotnický kurz pro strážníky specialisty, kurz v oblasti drobných hasebních prací apod.

Profesní příprava představuje intenzivní osvojování dovedností, potřebných pro práci strážníka MP Zlín, v oblasti sebeobrany, střelby, taktiky a psychologie policejního zákroku a cyklus přednášek a seminářů k získání a prohloubení znalostí zákonů, vyhlášek, základů kriminalistiky apod. Tříměsíční přípravné období absolvuje strážník čekatel (kadet) u Městské policie ve Zlíně a co nejčastěji je velen do výkonu služby, kde doplňuje hlídku, seznamuje se s prostředím a získává potřebnou místní a osobní znalost.

Osvědčení způsobilosti pro výkon povolání strážníka získává po úspěšném vykonání zkoušky před komisí MV ČR. Uvedený systém přípravy je ekonomicky výhodnější i efektivnější než příprava v dlouhodobých kurzech u specializovaných agentur. Zkušební komise MV ČR pozitivně hodnotí vysokou úroveň profesní přípravy našich kadetů i strážníků při prolongačních zkouškách. Všichni strážníci mají individuální zbrojní průkazy. Pro členy zásahových hlídek je organizován specializovaný výcvik se zaměřením na sebeobranu, taktiku, práci ve výškách a zdravotně. Všichni strážníci absolvovali fyzické a psychologické testy. Všichni testovaní strážníci prokázali, že jsou tělesně a duševně způsobilí k výkonu služby.

V roce 2006 byl výcvik převážně organizován ve vlastní tělocvičně, odpadly náklady za pronájem a přesuny. Výcvik se zkvalitnil a zefektivnil.

2.8. Kontrolní a inspekční činnost

Významnou součástí výkonu služby je kontrola a inspekce. Kromě systematické činnosti pracovníka kontroly a inspekce MP Zlín provádí kontroly všichni vedoucí pracovníci, kontrolní orgány města i pověření zastupitelé a I. náměstek primátorky. V roce 2006 bylo provedeno 85 namátkových kontrol činnosti hlídek v terénu, jak v denní, tak i noční dobu. Dále bylo provedeno 15 systematických a 2 hloubkové kontroly evidence a zúčtování pokutových bloků. Při všech mimořádných bezpečnostních akcích je zajištěn inspekční dohled. Zjištěné nedostatky jsou bez odkladu řešeny v souladu s vnitřním řádem MP. K rukám pracovníka inspekce a ředitele bylo doručeno 16 stížností občanů, což je o 8 méně než v roce 2005. Všechny byly důkladně pracovníkem kontroly a inspekce prověřeny, projednány a zodpovězeny. V 39 zákrocích strážníků byly použity donucovací prostředky, což je o 10 případů použití donucovacích prostředků méně než v roce 2005. Každé použití je dokumentováno a následně je prověřována jeho oprávněnost. Za rok 2006 byla na strážníky MP Zlín podána 2 oznámení na Policii ČR směřující k trestnému činu podle § 158 tr. zákona (zneužití pravomoci veřejného činitele). Oznámení byla orgány činnými v trestním řízení prošetřena a jako neopodstatněná odložena. Závěrem lze konstatovat, že ze strany strážníků MP Zlín je dodržována zákonnost a zásady slušného jednání s občany.

3. Technické zajištění výkonu služby

Materiální a technické zajištění výkonu služby MP Zlín zůstává na velmi vysoké úrovni.

Opírá se o:

- policejní systém ARBI, umožňující terénní zpracování informací,
- městský kamerový dohlížecí systém, Integrovaný bezpečnostní systém,
- pult centrální ochrany objektů,
- radiovou síť Motorola,
- systém tísňového volání se záznamem hovorů,
- propojení datových a komunikačních sítí MP a magistrátu,
- dopravní prostředky umožňující nepřetržitý provoz autohlídek (7 vozidel), a sezonní provoz motohlídek (2 motocykly, 2 skútry) a cyklohlídek (2 jízdní kola),
- prostředky pro pořízení a zpracování digitální fotografie a videa,
- odpovídající výzbroj a ochranné prostředky,
- standardní výstrojní zabezpečení.

Posílena byla datová síť, která se připravovala na přechod na nový policejní systém MEMPHIS a obnovu terénního hardwaru.

4. Ekonomika MP Zlín

Náklady na činnost MP Zlín jsou plně hrazeny z rozpočtových prostředků města, v roce 2006 dosáhly celkové částky 41 386 000 Kč. Nejvýznamnější rozpočtovou položkou jsou platy zaměstnanců a odvody z mezd, které v souhrnu činí bezmála 30 milionů korun.

Souhrnné ukazatele rozpočtu 2006, výdaje (v tis. Kč)

	Upravený rozpočet	Čerpání rozpočtu	%
Běžné výdaje	39 355	39 207	99,62
Investiční výdaje	2 364	2 359	99,81
Celkem	41 719	41 566	99,63

Příjmy (v tis. Kč)

Přijaté dotace	722
Vlastní příjmy z činnosti MP	530
Přijaté sankční platby	2 929
Celkem	4 181

Sankční platby jsou uvedeny bez pokut vybraných za rychlost v dopravě

Přehled příjmů v letech 2001 - 2006

Rok	Příjmy
2001	2 310 000
2002	2 837 000
2003	3 397 000
2004	4 406 500
2005	4 652 000
2006	4 383 861

Vývoj příjmů v letech 2001 - 2006

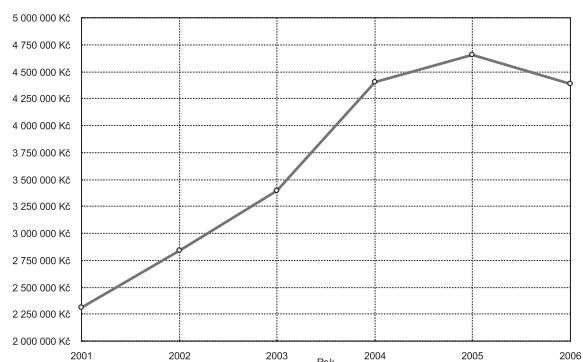

5. Hlavní úkoly a cíle rozvoje v roce 2007

Pro rok 2007 zůstává hlavním cílem Městské policie Zlín okamžitá profesionální služba občanům při ochraně bezpečnosti a veřejného pořádku.

Pro naplnění tohoto cíle je nutné:

- stabilizovat výkon služby,
- posílit motivaci, rozvíjet dovednosti, zlepšit péči o zaměstnance a jejich všestranný, profesní růst,
- zvýšit výslednost spočívající ve faktickém úbytku protiprávních jednání,
- zlepšit komunikaci s veřejností, napravit mediální obraz MP Zlín,
- rozšiřovat preventivní působení,
- zvýšit efektivitu nových systémů technické podpory,
- připravit a vytvořit nové vnitřní normy na všech úrovních.

V roce 2007 budou realizovány další investice, jejichž prostřednictvím bude zabezpečeno:

- zvýšení efektivity výcviku, orientace na požadavky praxe,
- posílení motivačních složek mezd,
- obnova vozového parku MP Zlín, nákup 1 vozidla,
- rozšíření integrovaného bezpečnostního systému ve III. etapě realizace,

Výroční zpráva Magistrátu města Zlína za rok 2006

Vydal: Magistrát města Zlína, nám. Míru 12, 761 40 Zlín
www.mestozlin.cz, e-mail: mu@muzlin.cz, tel. 577 630 111

Redakční zpracování: Irena Orságová, Magda Jaroňková

Tisk: Tigris, spol. s r. o., Zlín