



výroční zpráva
2010

Magistrát města Zlína

**Výroční zpráva Magistrátu města Zlína
za rok 2010**

Vydal:

Magistrát města Zlína
oddělení cestovního ruchu, vnitřních a vnějších vztahů
náměstí Míru 12, 761 40 Zlín
www.zlin.eu
e-mail: mu@muzlin.cz
tel.: 577 630 111

Redakční zpracování:

Irena Orságová, Jiřina Chudějová, Magda Jaroňková
ve spolupráci s odbory Magistrátu města Zlína



OBSAH

TISKOVÝ MLUVČÍ	3
ODBOR EKONOMICKÝ	5
ODBOR KANCELÁŘE PRIMÁTORA	9
ODBOR KONTROLY A VNITŘNÍHO AUDITU	23
ODBOR OBČANSKO-SPRÁVNÍ	25
ODBOR VNITŘNÍ SPRÁVY	29
ODBOR SPRÁVY MAJETKU	33
ODBOR SOCIÁLNÍCH VĚCÍ	37
ODBOR STAVEBNÍ	47
ÚTVAR HLAVNÍHO ARCHITEKTA	51
ODBOR DOPRAVY A SILNIČNÍHO HOSPODÁŘSTVÍ	55
ODBOR ŽIVOTNÍHO PROSTŘEDÍ A ZEMĚDĚLSTVÍ	59
ODBOR MĚSTSKÉ ZELENĚ	71
ODBOR ŽIVNOSTENSKÝ	73
ODBOR ŠKOLSTVÍ, ZDRAVOTNICTVÍ, MLÁDEŽE A TĚLOVÝCHOVY	77
ODBOR KULTURY	87
ODBOR PRÁVNÍ	91
ODBOR REALIZACE INVESTIČNÍCH AKCÍ	95
ODDĚLENÍ INFORMAČNÍCH SYSTÉMŮ	99
ODDĚLENÍ KOORDINACE PROJEKTŮ	101
ODDĚLENÍ KRIZOVÉHO ŘÍZENÍ A OBRANY	103
ODDĚLENÍ PERSONÁLNÍ A VZDĚLÁVÁNÍ	107
ODDĚLENÍ CESTOVNÍHO RUCHU, VNITŘNÍCH A VNĚJŠÍCH VZTAHŮ	109
MĚSTSKÁ POLICIE ZLÍN	113

TISKOVÝ MLUVČÍ

Mgr. Marie Masaříková, Mgr. Zdeněk Dvořák

Tiskový mluvčí spolupracuje s politickou reprezentací města i zástupci Magistrátu města Zlína na jejich mediálních výstupech a prezentacích. Komunikuje s médii a veřejností problematiku Magistrátu města Zlína i statutárního města Zlína. Je členem redakční rady měsíčníku *Magazín Zlín*, redakční rady webových stránek města Zlína, povodňové komise a krizového štábu.

Hodnocení činnosti

Rok 2010 byl v médiích označován jako supervolební - ve Zlíně se uskutečnily volby do Poslanecké sněmovny a do zastupitelstva obce. V obou případech se častým cílem předvolebních kampaní politických stran stala také činnost zlínského magistrátu. Na základě výsledků voleb do Zastupitelstva města Zlína došlo ke změnám ve vedení radnice. Změna nastala také na postu tiskového mluvčího.

Další významnou událostí roku 2010 byly hrozící povodně. V červnu řeka *Dřevnice* vystoupala natolik, že museli být obyvatelé Zlína varováni prostřednictvím varovného informačního systému. O stavu hladiny i opatřeních, která povodňová komise přijímala, tisková mluvčí průběžně informovala novináře a zprávy zveřejňovala také na webových stránkách města. Škody, které voda ve městě způsobila, byly naštěstí minimální.

V průběhu celého roku pokračovala intenzivní komunikace s místními částmi.

Mezi častá témata v médiích v roce 2010 patřily diskuse o významných stavbách na území města - Kongresovém centru, koupališti na Jižních Svazích, Stadionu mládeže, křižovatce Antonínova atd. Velkou pozornost novináři věnovali také komplikacím při rozšiřování sinice v Malenovicích poté, co nový ministr dopravy Vít Bárta avizoval pozastavení stavby této významné komunikační tepny. V této souvislosti přinášeli také informace o jednáních politiků, mj. i zástupců města, na jejichž základě V. Bárta své původní rozhodnutí změnil a stavba pokračovala.

Probíhaly pravidelné tiskové konference po jednáních Rady města Zlína, na nichž radní seznamovali veřejnost prostřednictvím novinářů s obsahem projednaných materiálů. Zvukové záznamy z konferencí a důležité rozhovory byly umístěny na webové stránky města. Sloužily jako další informační zdroj pro občany i novináře.

U příležitosti návštěv na zlínské radnici se konaly krátké brífinky, při kterých mohli novináři položit své dotazy desítkám významných osobností: spolu s hosty patnáctého ročníku mezinárodního divadelního festivalu *Setkání 2010/Stretnutie* přijala pozvání na zlínskou radnici také první dáma České republiky paní Livia Klausová; mezi hosty zlínské radnice patřila mistryně světa v rychlobruslení Martina Sáblíková, ruský spisovatel Leonid Šinkarjov, hosté 50. ročníku Mezinárodního festivalu filmů pro děti a mládež, 40. ročníku *Barum Czech Rally Zlín*, 15. ročníku Mezinárodního festivalu dechových orchestrů a folklórních souborů atd.

V roce 2010 poprvé udělila primátorka Irena Ondrová Ocenění primátorky, které předala pěti významným osobnostem Zlína - spisovateli Antonínu Bajajovi, Drahomíře Páníkové za působení ve zdravotnických a sociálních službách, trenéru plavání Petru Přikrylovi, herci Dušanu Sitkovi a etnografovi Vladimíru Elsnerovi. Při této příležitosti se konala mimořádná tisková konference.

Zastupitelstvo města Zlína v průběhu roku poděkovalo a popřálo mnoha významným osobnostem města, např. týmu fitness senior Aerobik klubu Zlín, odcházejícímu kronikáři Janu Lamperovi i řediteli Městského divadla Zlín Antonínu Sobkovi.

ODBOR EKONOMICKÝ

Ing. Hana Stašková, vedoucí odboru

Komplexně koordinuje, řídí a zabezpečuje zpracování účetnictví statutárního města Zlína. Koordinuje výkon samosprávy v městech řízených a zřízených obchodních společnostech a příspěvkových organizacích s ohledem na obchodní zákoník, občanský zákoník, sbírky zákonů, vyhlášky a nařízení města.

Změny v organizační struktuře k 1. 10. 2010:

1. Oddělení poplatků bylo začleněno pod odbor právní.

V rámci své působnosti:

- provádělo veškeré činnosti vyplývající z obecně závazné vyhlášky (dále i OZV) statutárního města Zlína o místním poplatku ze psů (evidenze chovaných psů a jejich majitelů, výdej známek pro psy, kontrola provedených úhrad poplatků, upomínání dlužných úhrad, včetně správních řízení za porušení této OZV)

- provádělo veškeré činnosti vyplývající z obecně závazné vyhlášky statutárního města Zlína o místním poplatku za provoz systému shromažďování, sběru, přepravy, třídění, využívání a odstraňování komunálních odpadů (registrace, výběr poplatků, kontrola provedených úhrad, upomínání dlužných úhrad, včetně správních řízení za porušení této OZV)

- provádělo exekuční příkazy ve spolupráci s exekutorem, spolupracovalo s bankami a obstarávalo účty na dlužné částky, provádělo příkazy ke srážkám ze mzdy dlužníkům u jejich zaměstnavatelů, při vymáhání pohledávek z poplatkových agend uplatňovalo součinnosti u finančních úřadů a provádělo daňová řízení

- vedlo evidenci pohledávek převzatých z okresního úřadu

2. Pod odbor ekonomický bylo začleněno oddělení inventarizace a evidence majetku odboru správy majetku, nyní středisko majetková účtárna.

3. Přímo pod vedoucí odboru ekonomického byla zařazena funkce metodik a asistentka - referentka FRB.

Do působnosti odboru patří tyto obecně závazné vyhlášky statutárního města Zlína a statuty:

- Řád Pohřebiště
- OZV o místním poplatku ze psů (do 30. 9. 2010)
- OZV o místním poplatku za provoz systému shromažďování, sběru, přepravy, třídění, využívání a odstraňování komunálních odpadů (do 30. 9. 2010)
- OZV, kterou se stanoví koeficienty u daně z nemovitostí
- Statut Fondu rozvoje bydlení (do 31. 12. 2010)
- Statut Fondu na opravy a modernizace bydlení

Asistentka - referentka FRB

- zajišťuje a zodpovídá za komplexní agendu úvěrů poskytovaných z Fondu rozvoje bydlení (do 31. 12. 2010) a Fondu na opravy a modernizace bydlení

- organizačně a administrativně zajišťuje činnost Správní rady Fondu rozvoje bydlení (do 31. 12. 2010) a Správní rady Fondu na opravy a modernizace bydlení

- zodpovídá za oblast účetnictví odboru a za stanovenou administrativu

- zabezpečuje a organizuje jednání Finanční a ekonomické komise, která je zřízena dle zákona o obcích a je iniciativním a poradním orgánem rady. V roce 2010 měla komise 15 členů a předsedou pro volební období 2006 - 2010 byl jmenován člen RMZ Ing. Miroslav Hladík

- vede evidenci a provádí aktualizaci podpisových vzorů v souladu s kontrolním řádem a zákonem o finanční kontrole

S účinností od 1. 6. 2004 je Odborem ekonomickým zabezpečována agenda poskytování úvěrů občanům města Zlína a městu Zlínu na opravy bytů, rodinných a bytových domů. Úvěry jsou poskytovány v souladu se Statutem Fondu rozvoje bydlení a Statutem Fondu na opravy a modernizace bydlení.

Příjem Fondu rozvoje bydlení tvoří mimo jiné 50 % z prodeje městských bytů a splátky dříve poskytnutých úvěrů vlastníkům bytů, rodinných a bytových domů. V roce 2010 bylo dle Statutu Fondu rozvoje bydlení uzavřeno 27 nových úvěrových smluv s vlastníky bytů, rodinných a bytových domů. Celkem bylo vyčerpáno 2 278 tis. Kč.

K 31. 12. 2010 byl Fond rozvoje bydlení zrušen.

Příjem Fondu na opravy a modernizace bydlení tvoří zejména úvěry přijaté ze Státního fondu rozvoje bydlení v letech 2002, 2004 a 2006 a splátky dříve poskytnutých úvěrů vlastníkům bytů, rodinných a bytových domů. V roce 2010 nebylo vyhlášeno výběrové řízení na poskytnutí úvěrů z tohoto fondu.

Počet aktivních smluv vždy k 31. 12. v jednotlivých letech:

rok	2006	2007	2008	2009	2010
smlouvy FRB	215	137	126	83	102
smlouvy FOMB	232	232	141	111	48
celkem	447	369	267	194	150

Metodik Odboru ekonomického

- zpracovává a vydává metodické normy a postupy pro vedení účetnictví

- metodicky vede všechny zaměstnance spolupracující v oblasti ekonomiky

- metodicky vede jednotlivé organizační útvary v oblasti daně z přidané hodnoty

- zpracovává za statutární město Zlín daňové přiznání daně z přidané hodnoty

Odbor ekonomický je organizačně rozčleněn do dvou samostatných oddělení.

Oddělení rozpočtu a controllingu

V rámci své působnosti zejména

- zajišťuje přípravu a zpracování rozpočtu statutárního města Zlína včetně rozdělení na místní části, provádí rozpis schváleného rozpočtu, jeho úpravy formou rozpočtových opatření a kontrolu plnění včetně zpracování zpráv o plnění rozpočtu a finančního vypořádání statutárního města Zlína s vyššími rozpočty a se zřízenými či založenými organizacemi a společnostmi, zpracovává závěrečný účet statutárního města Zlína

- zajišťuje přípravu a zpracování rozpočtového výhledu a předkládá jej Radě a Zastupitelstvu města Zlína

- zabezpečuje a metodicky řídí zpracování inventarizace rozvahových účtů, zajišťuje dokladovou inventarizaci rozvahových účtů mimo hmotného a nehmotného majetku v souladu s platnou legislativou a platnou směrnici

- zabezpečuje a organizuje jednání Finančního výboru ZMZ

- při výkonu své činnosti úzce spolupracuje s metodikem a zaměstnanci Odboru ekonomického a dále se všemi útvary SMZ (odborníky, oddělení, aj.), městem zřízenými příspěvkovými organizacemi a založenými obchodními společnostmi, bankami, Krajským úřadem Zlínského kraje, Nejvyšším kontrolním úřadem, ministerstvy, státními fondy

- spolupracuje se statutárními zástupci společností na tvorbě a kontrole důležitých legislativních, ekonomických a organizačních změn, dokumentů a koncepcí v příslušných organizacích

- spolupracuje s externími auditory obchodních společností s majoritním majetkovým podílem města a příspěvkových organizací řízených městem mimo školské příspěvkové organizace

- provádí kontrolu činností příspěvkových organizací zřízených městem a obecně prospěšné společnosti dle platných zřizovacích listin, případně statutů, a dle platné legislativy, mimo školské příspěvkové organizace

- provádí kontrolu finančních toků mezi městem Zlínem a obchodními společnostmi a příspěvkovými organizacemi v návaznosti na rozpočet města a jejich účelové použití, mimo školské příspěvkové organizace

- na základě schváleného rozpočtu zajišťuje podklady pro poskytování investičních a neinvestičních dotací založeným obchodním společnostem a investičních a provozních příspěvků zřízeným příspěvkovým organizacím, mimo školské příspěvkové organizace

- zajišťuje tvorbu platebních kalendářů příspěvků na provoz a investice, neinvestičních a investičních dotací a koordinuje plány a skutečnosti za jednotlivé sledované subjekty, mimo školské příspěvkové organizace

- zajišťuje evidenci rozvah a výkazů zisku a ztrát za sledované období (čtvrtletí a rok) obchodních společností s majoritním majetkovým podílem města a městem zřízených příspěvkových organizací, mimo školské příspěvkové organizace

- zajišťuje evidenci dalších agend za obchodní společnosti s majoritním majetkovým podílem města a městem zřízených příspěvkových organizací mimo školské příspěvkové organizace, a jejich aktualizaci

- zabezpečuje metodickou, kontrolní a koordinační činnost v rámci všech útvarů SMZ v oblasti ekonomické

- zabezpečuje koordinační činnost v oblasti pojištění majetku a odpovědnosti

- zabezpečuje agendu přijatých úvěrů městem

- zabezpečuje kontrolu a koordinaci smluvních vztahů zpracovaných jednotlivými útvary SMZ (počet smluv za rok 2010 cca 3 700)

- provádí kontrolu správnosti účetních operací, dodržování schválených vnitřních norem a postupů

- zabezpečuje vyúčtování zahraničních služebních cest (počet cest za rok 2010 - 12)

Rozpočet statutárního města Zlína v roce 2010

Rozpočet statutárního města Zlína na rok 2010 byl schválen ZMZ na zasedání dne 10. 12. 2009. V průběhu roku 2010 docházelo průběžně ke změnám rozpočtu v jednotlivých

položkách a paragrafech prostřednictvím schvalovaných rozpočtových opatření.

Důvodem k těmto změnám bylo jednak postupné navyšování příjmů a výdajů o částky účelových dotací z Krajského úřadu Zlínského kraje, státních fondů či přímo z rozpočtů ministerstev, které pak z městského rozpočtu plynuly k předem určenému využití, dále zahajování nových investičních akcí a úpravy ve financování vyplývající z legislativních změn, nutnost dofinancování provozních potřeb, jejichž navýšení nebylo možno v době tvorby rozpočtu předvídat apod.

Počet řádků rozpočtových zápisů	2008	2009	2010
schválený rozpočet	2 952	2 700	2 622
rozpočtová opatření	8 051	10 328	9 051
z toho:			
rozpočtová opatření RMZ, ZMZ	2 430	4 190	2 998
interní rozpočtová opatření	5 621	6 138	6 053
Celkem	11 003	13 028	11 673

Činnost Finančního výboru ZMZ

Finanční výbor je zřízen dle zákona o obcích. Je iniciativním a kontrolním orgánem zastupitelstva, plní úkoly, kterými jej pověřuje zastupitelstvo, předkládá zastupitelstvu svá doporučení a ze své činnosti odpovídá rovněž zastupitelstvu, a to prostřednictvím pravidelných zpráv o činnosti přednášených vždy na zasedání zastupitelstva. Finanční výbor byl pětičlenný a předsedou finančního výboru pro volební období 2006 - 2010 byl jmenován pan Miroslav Chalánek.

Příspěvkové organizace zřízené statutárním městem Zlínem spravované odborem ekonomickým

Název organizace	IČ
Městské divadlo Zlín, p. o.	00094838
ZOO a zámek Zlín Lešná, p. o.	00090026

Obchodní společnosti statutárního města Zlína, v nichž má k 31. 12. 2010 statutární město Zlín majetkový podíl

Název společnosti	IČ	Majetkový podíl v %
Technické služby Zlín, s.r.o.	60711086	100,00
Teplo Zlín, a.s.	25321226	100,00
Správa domů Zlín, spol. s r.o.	26271010	100,00
STEZA Zlín, spol. s r.o.	26270986	100,00
Lesy města Zlína, spol. s r.o.	28342054	100,00
Nemovitosti města Zlína, spol. s r.o.	28342038	100,00
Dopravní společnost Zlín - Otrokovice, s.r.o.	60730153	87,00 (společný obchodní podíl s obcí Želechovice nad Dřevnicí)
Pohřebnictví Zlín, spol. s r.o.	47901519	75,40
Filharmonie Bohuslava Martinů, o.p.s.	27673286	50,00
PSG ZLÍN, s.r.o.	25566016	49,00
Bytové družstvo Podlesí	6295563	0,03

Oddělení účtáren

Středisko finanční účtárna

V rámci své působnosti zejména

- zajišťuje chod hlavní pokladny (tj. příjem, výdej a odvod peněžní hotovosti na bankovní účty) včetně likvidace cestovních příkazů, nákupu, prodeje, evidence stravenek a rozúčtování faktur za odebrané stravenky a provádí proúčtování příručních pokladniček
- provádí evidenci přijatých faktur, kontrolu jejich náležitostí, rozdělení na jednotlivé odbory a samostatná oddělení, v případě potřeby taktéž jejich rozpis a následné bezhotovostní úhrady těchto faktur včetně bezhotovostních úhrad ostatních výdajů dle vystavených platebních poukazů z jednotlivých útvarů SMZ (závazky ze smluv, přijaté platební výměry z finančního úřadu, dotace aj.)
- na základě podkladů z jednotlivých odborů a samostatných oddělení vystavuje faktury, zajišťuje jejich evidenci a zúčtování předpisů, provádí kontrolu jejich úhrad a vystavuje upomínky na neuhrazené pohledávky z vystavených faktur a předává je k vymáhání jednotlivým útvarům SMZ
- provádí ověření kompletnosti účetních dokladů k veškerým účetním operacím, kontroluje věcné a formální náležitosti účetních dokladů a jejich doloženost v oblasti příjmů a výdajů
- provádí proúčtování měsíčních předpisů pohledávek ze SW Geovap na základě předaných podkladů z příslušných útvarů SMZ
- zpracovává účetní závěrku statutárního města Zlína, provádí tisk veškerých účetních sestav, zabezpečuje měsíční předávání dat účetnictví dle platné legislativy do Centrálního systému účetních informací státu (CSÚIS) a vyhotovuje účetní výkazy
- při výkonu všech výše uvedených činností úzce spolupracuje s oddělením rozpočtu a controllingu a dále dle potřeby se všemi útvarů SMZ, městem zřízenými příspěvkovými organizacemi a založenými obchodními společnostmi, bankami, dodavatelskými a odběratelskými firmami, auditorem, finančním úřadem atd.
- zpracovává za statutární město Zlín daňová přiznání (daň z převodu nemovitostí, daň z příjmu právnických osob), vede jejich evidenci a provádí úhrady všech daňových povinností; tuto činnost vykonává za spolupráce s vybranými útvarů SMZ
- zabezpečuje platební styk s bankovními ústavami
- provádí SW přenosy souborů dat poukázek typu B pro výplaty sociálních dávek, mezd aj. v hotovosti v šifrované podobě na VAKUS Vítkov a Českou poštu Brno a dešifruje potvrzení příjmu a případné vratky nevyzvednuté hotovosti

Přehled o počtu zpracovaných druhů účetních dokladů

	2008	2009	2010
Dodavatelské faktury	10 584	11 200	11 799
Odběratelské faktury	1 019	1 362	1 333
Platební poukazy	7 505	7 475	9 348
Pokladní doklady	33 979	32 072	32 191
Počet řádků interních dokladů	49 797	47 552	50 339
Počet řádků účetních zápisů	453 016	456 405	503 245
Počet daňových přiznání k dani z převodu nemovitostí	258	271	483

Středisko majetková účtárna

V rámci své působnosti zejména

- zabezpečuje kontinuitu evidenčních, inventarizačních, statistických činností v oblasti evidence a účtování o majetku účetní jednotky, zařazování, převody a vyřazování dlouhodobého nehmotného i hmotného majetku na základě přijatých podkladů z jednotlivých útvarů SMZ
- připravuje řádné periodické inventarizace majetku a závazků včetně inventarizace majetku vedeného v podrozvahové evidenci, svěřeného školským příspěvkovým organizacím, majetku pronajatého a majetku ve výpůjčce

Přehled o počtu zpracovaných druhů účetních dokladů

	2008	2009	2010
Zařazeno majetkových položek	933	873	1 008
Vyřazeno majetkových položek	926	1 130	1 553
Přesunuto majetkových položek	833	881	1 181
Počet zápisů	6 356	6 281	8 555

Organizační struktura (do 30. 9. 2010)

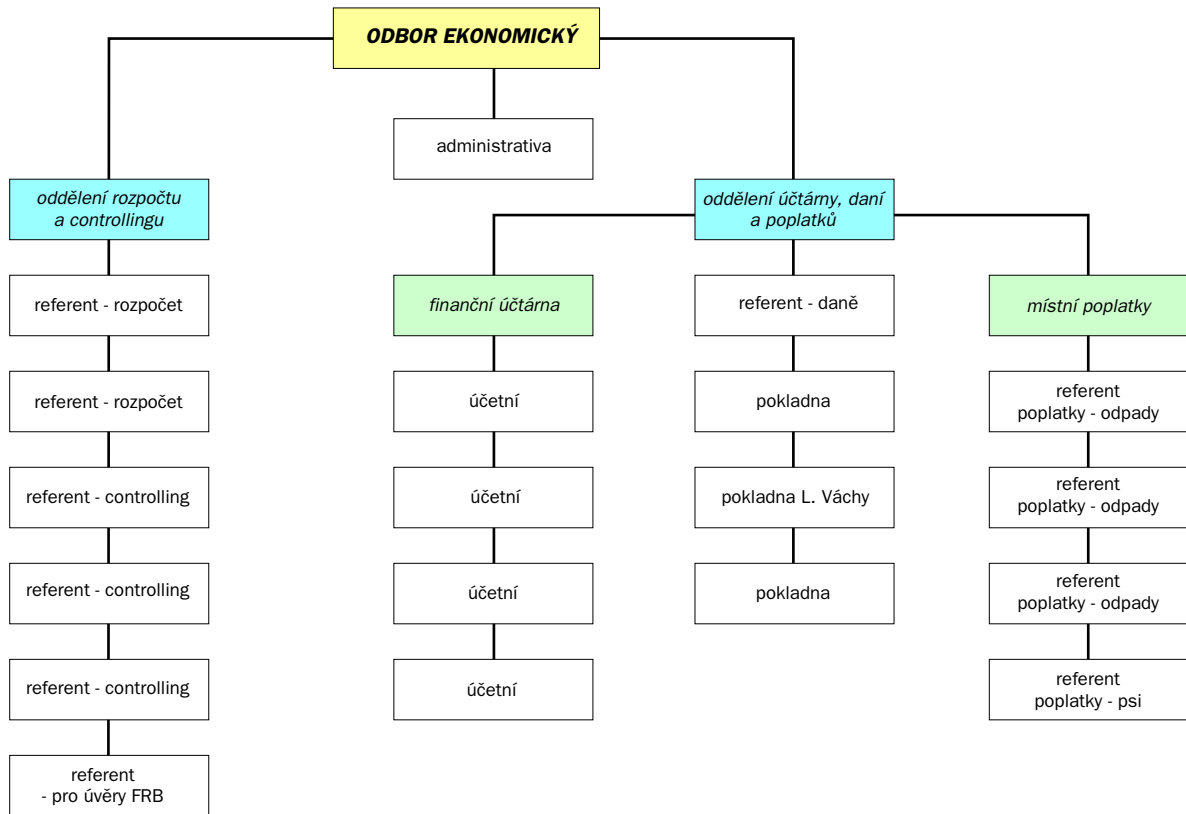

Organizační struktura od 1. 10. 2010

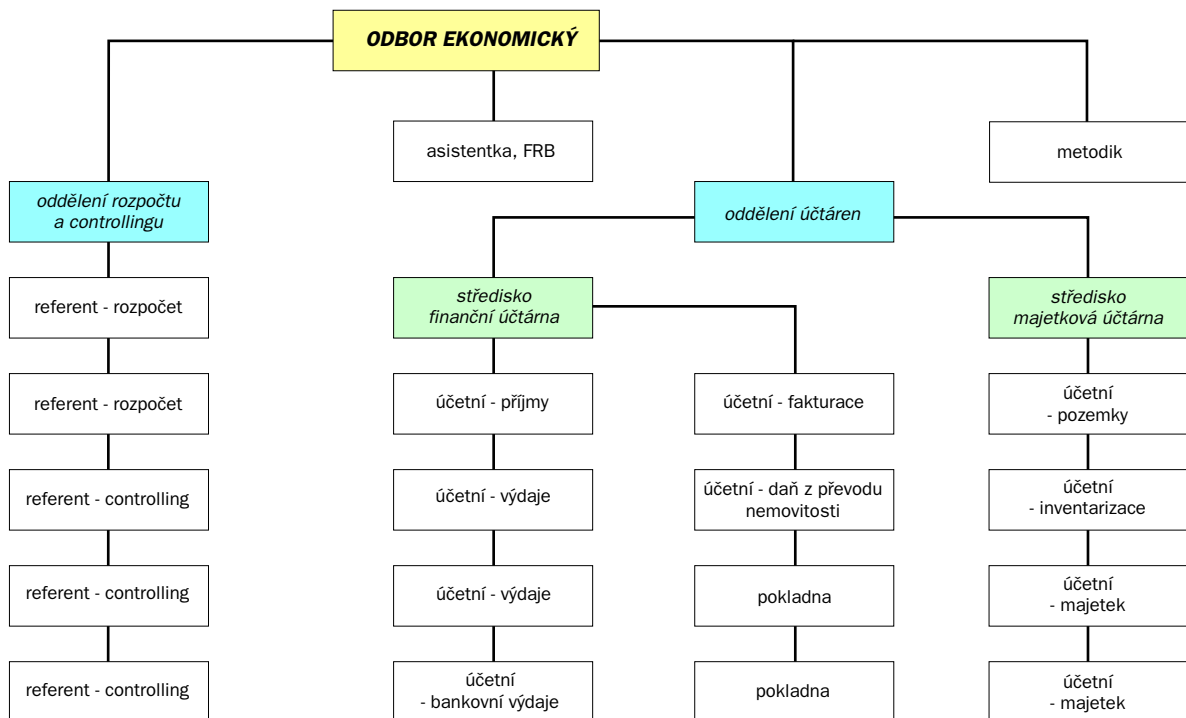

ODBOR KANCELÁŘE PRIMÁTORA

Tomáš Lang, pověřený vedením odboru

Rok 2010 byl pro kancelář primátora rokem volebním. Odbor technicko-organizačně zajišťoval volby do Poslanecké sněmovny Parlamentu České republiky a volby do zastupitelstev obcí. Dále pak navazoval na projekty, úkoly a činnosti z předcházejících let a zajišťoval několik nových aktivit. K zajištění velkého objemu akcí a činností bylo nutné enormní pracovní nasazení všech pracovníků odboru.

Vzhledem k ukončení volebního období se na úseku Rady a Zastupitelstva města Zlína uskutečnilo mnoho mimořádných zasedání a rovněž ustavující zasedání nově složeného zastupitelstva a rady. Již tradičně se uskutečnilo setkání Rady města Zlína s Radou Zlínského kraje.

Kancelář dále rozpracovala a precizovala projekt komisí místních částí. Projekt je podporou záměru nastolení nových forem spolupráce s příměstskými částmi přerozdělením schválených finančních prostředků a koordinací realizování požadavků z jednotlivých místních částí.

Významnými akcemi organizovanými odborem byla přijetí paní Livie Klausové, manželky prezidenta republiky; ruského spisovatele Leonida Šinkarjova; hostů mezinárodního divadelního festivalu Setkání 2010 Stretnutie; hostů 50. mezinárodního festivalu filmů pro děti a mládež; přijetí účastníků mezinárodního festivalu folklorních a dechových orchestrů FEDO; představitelů Italsko-české obchodní a průmyslové komory; velvyslankyně Belgického království; velvyslance a konzula Estonské republiky a další.

Na základě novelizace směrnice MMZ č. 2/2010 o symbolech, oceněních a jednotném vizuálním stylu udělila primátorka v roce 2010 nově Ocenění primátorky 23 osobnostem za významný počin v různých oborech lidské činnosti.

Oddělení Rady města Zlína a Zastupitelstva města Zlína

Rada města Zlína

Počet zasedání RMZ:

27 řádných

11 mimořádných

3 354 přijatých usnesení

1 společné zasedání RMZ a Rady Zlínského kraje

(hlavní témata: doprava, tovární areál Svit, převod nemovitého majetku mezi SMZ a ZK atd.)

Srovnání počtu zasedání RMZ včetně schválených usnesení

Rok	Počet zasedání	Počet přijatých usnesení
2000	25	699
2001	30	649
2002	31	656
2003	27	825
2004	28	824
2005	31	993
2006	30	1 118
2007	36	1 041
2008	43	1 249
2009	36	3 286
2010	39	3 354

Dle jednotlivých oblastí se nejvíce materiálů a následně schválených usnesení týkalo oblastí majetkové (pronájmy, prodeje, výkupy, směny - objektů, pozemků), na to navazuje oblast bytová (prodeje, pronájmy bytů, garáží) a dále otázky související s oblastí ekonomickou a finanční. Podstatná část materiálů se zabývala vyhlášením a uzavíráním výběrových řízení na veřejné zakázky a přidělováním dotací z fondů města Zlína. Další projednávané materiály byly předkládány průběžně všemi odbory magistrátu a týkaly se celé šíře činností, které jsou na Magistrátu města Zlína zastoupeny.

Zastupitelstvo města Zlína

Počet zasedání ZMZ:

9 řádných

1 ustavující

579 přijatých usnesení

Srovnání počtu zasedání ZMZ včetně schválených usnesení

Rok	Počet zasedání	Počet přijatých usnesení
2000	9	254
2001	11	331
2002	12	327
2003	8	279
2004	11	291
2005	9	300
2006	11	304
2007	8	269
2008	11	247
2009	12	597
2010	10	579

Komise Rady města Zlína

Oddělení RMZ a ZMZ zajišťuje průběžnou aktualizaci seznamů členů jednotlivých odborných komisí dle schválení v Radě města Zlína. O činnosti komisí je rada pravidelně informována jednou ročně písemnou zprávou s případnými návrhy.

Rada města Zlína zřídila jako své poradní a iniciativní orgány pro volební období 2010 - 2014 následující komise:

- finanční a ekonomická
- životního prostředí, zdravého města a agendy 21
- pro strategické plánování
- bytového hospodářství
- výstavby a územního rozvoje
- majetková
- sociální a pro zdravotně postižené
- dopravní
- pro výchovu a vzdělávání
- pro mezinárodní styky, cestovní ruch a EU
- tělovýchovy, mládeže a sportu
- kulturní
- pro posílení místní samosprávy
- pro spolupráci města a státní památkové péče

Zastupitelstvo na svém ustavujícím zasedání zřídilo jako své poradní a kontrolní orgány výbor finanční, výbor kontrolní a výbor pro podporu podnikání a lidské zdroje.

Organizační oddělení

Volby do Poslanecké sněmovny Parlamentu České republiky a Zastupitelstva města Zlína

V roce 2010 se na území města Zlína uskutečnily celkem dvoje volby. V termínu 28. a 29. května volby do Poslanecké sněmovny Parlamentu České republiky (dále PS PČR) a 15. a 16. října volby do Zastupitelstva města Zlína.

Volby se uskutečnily vždy ve dvou dnech. Volební místnosti byly na celém území České republiky otevřeny v pátek od 14 do 22 hodin a v sobotu od 8 do 14 hodin.

Na území města Zlína bylo 74 volebních okrsků a stejný počet volebních místností.

V souladu s volebními zákony, zákon č. 247/1995 Sb., o volbách do Parlamentu České republiky a o změně a doplnění některých dalších zákonů, zákon č. 491/2001 Sb., o volbách do zastupitelstev obcí a o změně některých zákonů, organizační oddělení Odboru kanceláře primátora pověřené přípravou voleb zabezpečilo v termínech stanovených zákonem, Ministerstvem vnitra ČR, Krajským úřadem Zlínského kraje a Českým statistickým úřadem úkoly, z nichž nejzávažnější a organizačně nejnáročnější byly především:

- Aktualizace popisu volebních okrsků a zařazení všech obydlených domů do příslušných volebních okrsků.
- Zajištění 74 volebních místností, které musí probíhat ve značném časovém předstihu z důvodu zajištění telefonického spojení, sestavení rozvozových plánů a soupisu pro materiálové dovybavení. Nejvíce volebních místností bylo ve školských zařízeních - 37; v objektech hasičských zbrojnic, úřadoven magistrátu v příměstských částech a městských čtvrtích a klubech důchodců - 16; v ostatních objektech - 21.
- Zajištění členů okrskových volebních komisí (dále i OVK) ve spolupráci se zaregistrovanými politickými stranami:
 - volby do Poslanecké sněmovny PČR: 693 členů OVK
 - volby do Zastupitelstva města Zlína: 759 členů OVK
- Ustavující 1. zasedání okrskových volebních komisí se uskutečnilo v prostorách Interhotelu Moskva. Zasedání bylo rozděleno do tří částí - ustavující, instruktážní a pracovní. V části ustavující byl v každé komisi losem určen předseda a místopředseda komise, v části instruktážní byli členové komise seznámeni s volebními zákony a v části pracovní členové komise již ve spolupráci se zapisovatelem řešili konkrétní zajištění a provedení úkolů volební přípravy ve volebním okrsku.
- Na ustavující 1. zasedání okrskových volebních komisí navazovalo provedení instruktáží k vyhodnocování výsledků voleb, které se konaly vždy pro maximálně 3 zástupce z 25 okrskových volebních komisí. Odborný výklad a instruktážní film zajistil Český statistický úřad.
- Jmenování 74 zapisovatelů okrskových volebních komisí primátorem města. Pro zapisovatele byly uskutečněny tři instruktáže na téma:
 - I. úkoly volební přípravy
 - II. příprava a zajištění 1. zasedání OVK
 - III. uzavření voličských seznamů a činnost zapisovatele a OVK ve volebních dnech
- Zřízení distribučního místa pro výdej volebních materiálů pro 74 volebních okrsků města Zlína, 5 volebních okrsků města Fryšták, 3 volebních okrsků obce Želechovice nad Dřevnicí, a obce Bohuslavice u Zlína, Březnice, Březůvky,

Dobrkovice, Doubravy, Držková, Hostišov, Hřivínův Újezd, Hvozdná, Kaňovice, Karlovice, Kašava, Kelníky, Lhota u Malenovic, Lípa nad Dřevnicí, Lukov, Lukoveček, Machová, Mysločovice, Ostrata, Provodov, Racková, Sazovice, Šarovy, Tečovice, Velký Ořechov a Vlčková.

- Volební materiál obsahoval především zákony o volbách, metodický pokyn pro vyhodnocení výsledků voleb, hlasovací lístky, informační letáky, obálky doručovací (modré) a úřední (šedé), přelepy, formuláře voličský průkaz, průkaz člena OVK a zapisovatele, zápis o průběhu zpracování výsledků voleb včetně příloh, osvědčení o zvolení a další.

V průběhu příprav byla současně zajišťována řada dalších úkolů koordinovaná organizační skupinou Odboru kanceláře primátora:

- zadání tisku Oznámení o místě a datu konání voleb a zajištění zveřejnění podle ustanovení volebního zákona
- zajištění razítkování 160 tisíc úředních obálek a balení v přesně stanovených počtech dle OVK a počtu voličů pro jednotlivé volby
- zadání požadovaných podkladů pro Telefónica O2, a.s. k zajištění telefonního spojení se všemi volebními okrsky
- rozvoz vybavenosti do 74 volebních místností podle provozních a úložných podmínek v objektu
- předávání hlasovacích lístků voličům členy okrskových volebních komisí

Odbor občansko-správní vydával voličské průkazy pro volby do Poslanecké sněmovny PČR a zajistil vyhotovení seznamu voličů a zvláštního seznamu voličů pro jednotlivé okrskové volební komise.

Specifická činnost spojená s přípravou voleb do Poslanecké sněmovny PČR:

Volby do Poslanecké sněmovny PČR se uskutečnily i mimo území České republiky ve zvláštních volebních okrscích vytvořených při zastupitelských nebo konzulárních úřadech České republiky v zahraničí. Na základě ustanovení § 27 zákona o volbách do Parlamentu Státní volební komise určila losem Jihočeský kraj jako kraj, kterému byly podřazeny všechny zvláštní volební okrsky v zahraničí. Z předchozího vyplývá, že všichni voliči, kteří volili v zahraničí na zastupitelských úřadech, volili kandidáty z Jihočeského volebního kraje.

Specifická činnost spojená s přípravou voleb do Zastupitelstva města Zlína:

Magistrát města Zlína jako pověřený obecní úřad projednával a registroval kandidátní listiny pro volby do zastupitelstev obcí náležejících do jeho územního obvodu.

Jednalo se o obce a zaregistrované kandidátní listiny volebních stran:

obec / město	volební strana	obec / město	volební strana
Bohuslavice u Zlína	Křesťanská a demokratická unie - Československá strana lidová Sdružení potřebné Bohuslavicím	Lípa	Občanská demokratická strana
Březnice	Křesťanská a demokratická unie - Československá strana lidová Nestraníci Nestraníci - Březnice SDRUŽENÍ NEZÁVISLÝCH KANDIDÁTŮ BŘEZNICE	Lukov	Občanská demokratická strana Sdružení nezávislých kandidátů Lukov Sdružení nezávislých kandidátů pro Lukov Úcta k životu
Březůvky	Komunistická strana Čech a Moravy Křesťanská a demokratická unie - Československá strana lidová	Lukoveček	Sdružení nezávislých kandidátů za Lukoveček krásnější
Dobrkovice	SDRUŽENÍ NEZÁVISLÝCH KANDIDÁTŮ Sdružení nezávislých kandidátů Dobrkovice	Machová	Křesťanská a demokratická unie - Československá strana lidová SDRUŽENÍ NEZÁVISLÝCH KANDIDÁTŮ
Doubravy	„STAROSTOVÉ A NEZÁVISLÍ“	Mysločovice	Křesťanská a demokratická unie - Československá strana lidová NEZÁVISLÍ MYSLOČOVIC Sbor dobrovolných hasičů v Mysločovicích TJ SOKOL MYSLOČOVICE
Držková	Křesťanská a demokratická unie - Československá strana lidová SDH DRŽKOVÁ SDRUŽENÍ NEZÁVISLÝCH KANDIDÁTŮ SDRUŽENÍ NEZÁVISLÝCH KANDIDÁTŮ - DRŽKOVÁ	Ostrata	"NEZÁVISLÍ" Sdružení politického hnutí „STAROSTOVÉ A NEZÁVISLÍ“ a nezávislých kandidátů
Hostišová	Křesťanská a demokratická unie - Československá strana lidová Sdružení pro obec	Provodov	Komunistická strana Čech a Moravy Křesťanská a demokratická unie - Československá strana lidová SPORTOVCI TOP 09 Za zvelebení obce Provodov
Hřivínův Újezd	Křesťanská a demokratická unie - Československá strana lidová SDRUŽENÍ NEZÁVISLÝCH KANDIDÁTŮ SNK - Hasiči Hřivínův Újezd	Racková	Křesťanská a demokratická unie - Československá strana lidová Sdružení nezávislých kandidátů Racková
Hvozdná	Česká strana sociálně demokratická HVOZDENŠTÍ NEZÁVISLÍ Křesťanská a demokratická unie - Československá strana lidová	Sazovice	Křesťanská a demokratická unie - Československá strana lidová Sdružení nezávislých kandidátů při Sboru dobrovolných hasičů v Sazovicích Za harmonický rozvoj života v obci
Kaňovice	"ZA KRÁSNĚJŠÍ KAŇOVICE 2014" SNK - Hasiči a příznivci Kaňovice	Šarovy	Nezávislí SDRUŽENÍ NEZÁVISLÝCH KANDIDÁTŮ
Karlovice	Sdružení nezávislých kandidátů obce Karlovice I. Sdružení nezávislých kandidátů obce Karlovice II.	Tečovice	„STAROSTOVÉ A NEZÁVISLÍ“ Křesťanská a demokratická unie - Československá strana lidová NEZÁVISLÍ
Kašava	Česká strana sociálně demokratická Křesťanská a demokratická unie - Československá strana lidová NEZÁVISLÍ - JEDNOTA ORLA Občanská demokratická strana Zlínské hnutí nezávislých a Volba pro Kašavu	Velký Ořechov	Hnutí Ořechov Křesťanská a demokratická unie - Československá strana lidová Občané pro Velký Ořechov Společenské hnutí pro budoucnost Velkého Ořechova
Kelníky	NEZÁVISLÍ PRO KELNÍKY	Vičková	SDH Vičková Věra Rexová
Lhota	Česká strana sociálně demokratická "Sdružení nezávislých kandidátů"		

obec / město	volební strana
Zlín	Česká strana sociálně demokratická Demokracie Komunistická strana Čech a Moravy Křesťanská a demokratická unie - Československá strana lidová M.O.R. - za Morální Očistu Radnice NEZÁVISLÍ OBČANÉ.CZ Občanská demokratická strana Strana Práv Občanů - ZEMANOVCÍ Strana zelených SUVERENITA - blok Jany Bobošíkové TOP 09 a Starostové/Nezávislí Věci veřejné (VV) Volte Pravý Blok - stranu za snadnou a rychlou ODVOLATELNOST politiků a státních úředníků PŘÍMO OBČANY, za NÍZKÉ daně, VYROVNANÝ rozpočet, MINIMALIZACI byrokracie, SPRAVEDLIVOU a NEZKORUMPOVA- NOU policii a justici, REFERENDA a PŘÍMOU demokracii WWW.CIBULKA.NET, kandidující s nejlepším protikriminálním progra- mem PŘÍMÉ demokracie a hlubokého národního, duchovního a mravního obrození VY NEVĚŘÍTE POLITIKŮM A JEJICH NOVINÁŘŮM? NO KONEČNĚ! VĚRME SAMI SOBĚ!!! - ale i s mnoha dalšími DŮVODY, proč bychom měli jít tentokrát VŠICHNI K VOLBÁM, ale - pokud nechceme být ZNOVU obelháni, podvedeni a okradeni - NEVOLIT ŽÁDNOU PARLAMENTNÍ TUNEL - STRANU vládnoucí (post) komunistické RUSKO - ČESKÉ totalitní FÍZLOKRACIE a jejich likvidační protinárodní politiku ČÍM HŮŘE, TÍM LÉPE!!! - jenž žádá o volební podporu VŠECHNY ČESKÉ OBČANY a daňové poplatníky, kteří chtějí změnit dnešní kriminální poměry, jejichž jsme všichni obětí, v jejich pravý opak! V BOJI MEZI DOBREM A ZLEM, PRAVDOU A LŽÍ, NELZE BYT NEUTRÁLNÍ A PŘESTO ZŮSTAT SLUŠNÝ!!! Proto děkujeme za Vaši podporu!!! Nevěříte-li na pokoru u popravčí káry, zdá-li se vám naše kandidátka málo dokonalá nebo postrádáte-li na ní zástupce své obce nebo města a přitom MÁTE ODVAHU v této válce Lidí Dobra s vládnoucími Lidmi Zla povstat z jimi naordinovaného občan- ského bezvědomí, kterým nás ničí a dnešní DEMOKRATURU, SKRYTOU TOTALITU a OTROKÁŘSTVÍ VYŠŠÍHO ŘÁDU zásadním způsobem změnit, KANDIDUJTE ZA NÁS!!! Kontakt: Volte Pravý Blok www.cibulka.net, PO BOX 229, 11121 Praha Zlínské hnutí nezávislých
Želechovice nad Dřevnicí	„STAROSTOVÉ A NEZÁVISLÍ“ Česká strana sociálně demokratická Spojení demokraté - Sdružení nezávislých

Pro tyto volební strany bylo vylosováno pořadí na hlasovacím lístku. Následně byl zadán tisk hlasovacích lístků včetně korektur a distribuce hlasovacích lístků pro jednotlivé obce.

VÝSLEDKY VOLEB

Volby do Poslanecké sněmovny PČR

Počet zapsaných voličů ve volebních seznamech byl **63 273**. Celková volební účast ve městě byla ve srovnání s okresem, krajem i ČR vyšší.

Volební účast

	Počet voličů	Vydané obálky	Volební účast v %
Město Zlín	63 273	42 862	67,74
Okres Zlín	159 066	105 401	66,26
Zlínský kraj	483 839	310 944	64,27
ČR	8 415 892	5 268 098	62,60

Srovnání volební účasti

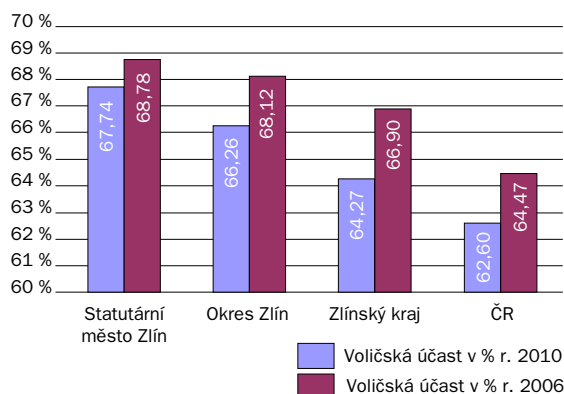

Výsledky hlasování

Číslo a název strany	Město Zlín	Zlínský kraj	Česká republika
4 Věci veřejné	4 337	29 984	569 127
%	10,18	9,71	10,88
6 KSČM	2 999	30 991	589 765
%	7,04	10,04	11,27
9 ČSSD	8 471	67 691	1 155 267
%	19,89	21,93	22,08
15 TOP 09	8 420	43 028	873 833
%	19,77	13,94	16,70
26 ODS	10 286	64 222	1 057 792
%	24,16	20,81	20,22

Zvolení poslanci za Zlínský kraj (dle abecedy)

Gazdík Petr, Mgr. - TOP 09
Hanáková Alena, Mgr. - TOP 09
Koníček Vladimír, RNDr. - KSČM
Nečas Petr, RNDr. - ODS
Novosad František, Ing. - ČSSD
Plachý Jaroslav, Ing. - ODS
Seďa Antonín, Ing. - ČSSD
Smýkal Josef - ČSSD
Svoboda Pavel - ODS
Škromach Zdeněk, Ing. - ČSSD
Úlehla Tomáš, Mgr. - ODS
Vacek Martin, PhDr. - Věci veřejné

Výsledky hlasování pro volební strany - srovnání volebních výsledků ve městě, kraji a ČR

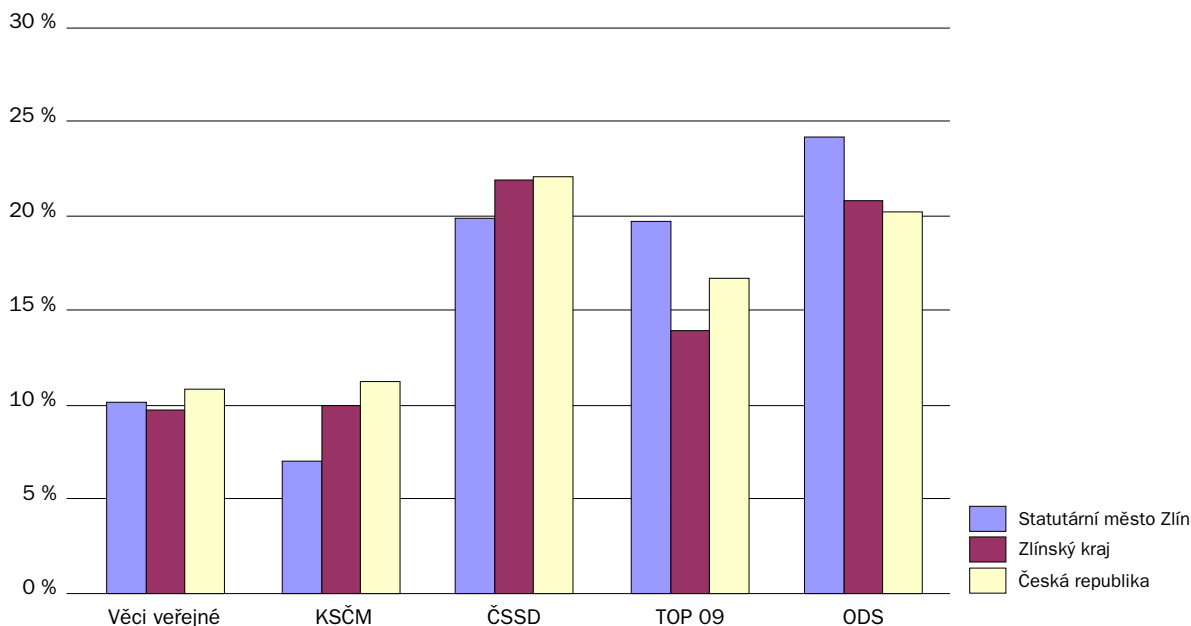

Poznámka:

V příslušných tabulkách a grafech jsou uváděny výsledky pro volební strany, které získaly ve sněmovně alespoň jeden mandát. Data jsou získána z oficiálního serveru Českého statistického úřadu www.volby.cz

Volby do Zastupitelstva města Zlína (komunální volby)

Voličem pro volby do zastupitelstva města se stal občan města za předpokladu, že byl státním občanem České republiky, který alespoň druhý den voleb dosáhl věku nejméně 18 let a byl v den voleb ve městě přihlášen k trvalému pobytu.

Do Zastupitelstva města Zlína se volilo 41 zastupitelů. Kandidovalo celkem 15 volebních stran.

Výsledky voleb ve městě Zlíně

Počet volených členů zastupitelstva:	41
Počet volebních okrsků ve městě (volebních místností):	74
Počet zapsaných voličů:	63 480
Vydaných úředních obálek:	29 785
Volební účast:	46,92%

Výsledky voleb dle jednotlivých volebních stran

Kandidátní listina		Hlasy		Počet mandátů
číslo	Název	abs.	v %	
1	Věci veřejné (VV)	60 577	5,28	2
2	M.O.R. - za Morální Očistu Radnice	179 930	15,69	7
3	Strana Práv Občanů ZEMANOVCÍ	43 601	3,80	0
4	Občanská demokratická strana	148 678	12,97	6
5	Volte Pravý Blok www.cibulka.net	411	0,04	0
6	Křesťanská a demokratická unie - Československá strana lidová	81 202	7,08	3
7	TOP 09 a Starostové / Nezávislí	266 724	23,26	11
8	Česká strana sociálně demokratická	168 560	14,70	7
9	OBČANÉ.CZ	1 495	0,13	0
10	Demokracie	343	0,03	0
11	SUVERENITA-blok J.Bobošíkové	16 926	1,48	0
12	NEZÁVISLÍ	18 737	1,63	0
13	Zlínské hnutí nezávislých	60 537	5,28	2
14	Strana zelených	15 148	1,32	0
15	Komunistická strana Čech a Moravy	83 612	7,29	3

Zvolení členové Zastupitelstva města Zlína

Kandidátní listina		Kandidát		věk	Navrhující strana	Politická příslušnost	Hlasy	
číslo	název strany	poř. číslo	příjmení, jméno, tituly				abs.	v %
1	Věci veřejné (VV)	1	Chmelař Rudolf	52	VV	VV	2 044	3,37
		2	Viktorín Jiří	58	VV	BEZPP	2 042	3,37
2	M.O.R.- za Morální Očistu Radnice	2	Jungmann Pavel	54	NK	BEZPP	6 060	3,36
		1	Štauderová Eva Mgr.	38	NK	BEZPP	5 957	3,31
		3	Landsfeld Bedřich RNDr.	51	NK	BEZPP	5 438	3,02
		5	Novák Josef	42	NK	BEZPP	4 975	2,76
		4	Kadeřábek Jiří	55	NK	BEZPP	4 972	2,76
		6	Rafaja Miroslav	40	NK	BEZPP	4 849	2,69
		7	Štětkář Jan Ing.	36	NK	BEZPP	4 860	2,70
4	Občanská demokratická strana	1	Ondrová Irena PhDr.	61	ODS	ODS	3 941	2,65
		2	Hladík Miroslav Ing.	46	ODS	ODS	3 792	2,55
		3	Šenkýř Miroslav Ing.	58	ODS	ODS	3 725	2,50
		4	Šebíková Ilona Ing.	45	ODS	ODS	3 723	2,50
		5	Blažek Zdeněk Ing.	53	ODS	ODS	3 576	2,40
		6	Kocháň Josef Ing.	45	ODS	ODS	3 775	2,53
6	Křesťanská a demokratická unie - Československá strana lidová	1	Kašný Miroslav Mgr.	50	KDU-ČSL	KDU-ČSL	2 883	3,55
		2	Devát Josef MUDr.	70	KDU-ČSL	BEZPP	2 625	3,23
		9	Machová Ladislava MUDr.	60	KDU-ČSL	BEZPP	2 264	2,78
7	TOP 09 a Starostové / Nezávislí	1	Adáamek Miroslav MUDr.	47	"STAN"	BEZPP	7 793	2,92
		2	Dufek Aleš Mgr.	36	"STAN"	BEZPP	7 627	2,85
		3	Zubalíková Alena Ing.	46	TOP 09	TOP 09	7 272	2,72
		4	Běták Ondřej	38	"STAN"	BEZPP	7 080	2,65
		5	Jelínek Vojtěch	46	TOP 09	TOP 09	6 964	2,61
		6	Pilka František	44	"STAN"	BEZPP	6 904	2,58
		7	Vozábal Jaroslav	31	TOP 09	TOP 09	6 755	2,53
		8	Cholek Michal Mgr.	48	"STAN"	BEZPP	6 961	2,60
		9	Veitová Andrea MUDr.	27	TOP 09	TOP 09	6 858	2,57
		10	Jurák Mojmír Mgr.	38	"STAN"	BEZPP	6 971	2,61
		11	Krejčí Jan Ing.	30	TOP 09	TOP 09	6 714	2,51
8	Česká strana sociálně demokratická	1	Popesko Boris doc. Ing. Ph.D.	32	ČSSD	ČSSD	4 550	2,69
		2	Dernie Věra PaedDr.	53	ČSSD	ČSSD	4 402	2,61
		3	Janečka Martin	47	ČSSD	ČSSD	4 044	2,39
		4	Jankovič Karel Mgr.	57	ČSSD	ČSSD	4 413	2,61
		5	Lehocký Marián doc. Ing. Ph.D.	33	ČSSD	ČSSD	4 382	2,59
		6	Strnadlová Miroslava	55	ČSSD	ČSSD	4 260	2,52
		7	Dvorský Karel	65	ČSSD	ČSSD	4 175	2,47
13	Zlínské hnutí nezávislých	1	Markytán Karel	56	ZHN	ZHN	2 907	4,80
		2	Petr František Ing.arch.	63	ZHN	ZHN	2 259	3,73
15	Komunistická strana Čech a Moravy	7	Rábek František	76	KSČM	KSČM	2 400	2,87
		1	Butnikošarovská Dagmar Ing.	58	KSČM	KSČM	2 392	2,86
		2	Rafaja Radomír	66	KSČM	KSČM	2 254	2,69

Porovnání výsledků voleb v letech 1994, 1998, 2002, 2006 a 2010 u vybraných volebních stran

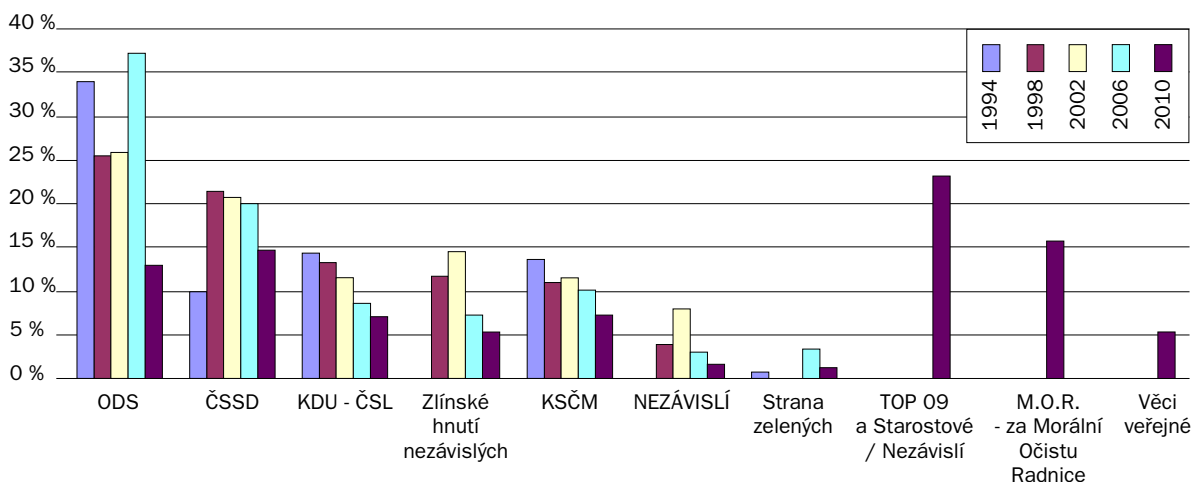

Název / zkratka volební strany	získané hlasy v %				
	1994	1998	2002	2006	2010
ODS	34,00	25,50	25,92	37,18	12,97
ČSSD	10,00	21,46	20,77	20,06	14,70
KDU - ČSL	14,30	13,23	11,56	9,36	7,08
Zlínské hnutí nezávislých		11,62	14,52	7,23	5,28
KSČM	13,60	11,04	11,53	10,09	7,29
NEZÁVISLÍ		3,91	8,00	2,94	1,63
Strana zelených	0,68		3,28	1,32	
TOP 09 a Starostové / Nezávislí					23,26
M.O.R. - za Morální Očistu Radnice					15,69
Věci veřejné					5,28

Poznámka:

V roce 1994 kandidovala ČSSD jako Sdružení ČSSD, SDI, ZS, NK. Pro vyhodnocení jsme pro „NEZÁVISLÍ“ použili výsledky z roku 1998 Sdružení NEZ, NK Zlín 2002. V roce 2006 kandidovala KDU - ČSL jako koalice KDU - ČSL a NESTRANÍCI s názvem VOLBA PRO ZLÍN. Data v článku byla převzata z oficiálního volebního serveru Českého statistického úřadu - www.volby.cz, kde rovněž naleznete podrobné výsledky za jednotlivé volební okrsky.

Činnost kanceláří místních částí

Celé území města Zlína je pokryto dílčími okrsky jednotlivých kanceláří místních částí. V roce 2010 fungovalo 30 kanceláří místních částí.

Odbor kanceláře primátora svolává pracovníky kanceláří pravidelně každý pátek na pracovní jednání v budově radnice. Pracovníci vedou záznamy o návštěvnosti občanů a pracovní činnosti v úředních hodinách i mimo ně a jednotlivé problematiky řeší na příslušných odborech MMZ.

Během několika let se ve Zlíně podařilo nastavit fungující systém při řešení problémů obyvatel místních částí a zakotvit pojem kancelář místní části (dříve úřadovna, občanská iniciativa) do povědomí občanů tak, aby ji vnímali jako nedílnou součást vztahu občan - magistrát.

V minulých letech jsme zaznamenali nárůst využití pracovníků kanceláří místních částí jednotlivými odbory magistrátu. Nejvíce spolupracovali s Odborem městské zeleně, Odborem životního prostředí a zemědělství a Odborem stavebním. Jednalo se především o roznos letáků, pozvánek na veřejná projednávání, vyvěšování vyhlášek a jiných materiálů MMZ a v neposlední řadě také využití kanceláří místních částí (KMČ) při výběru místních poplatků (za komunální odpad a psy).



Názvosloví a místní orientace

Komise pro názvosloví a místní orientaci Magistrátu města Zlína se v průběhu roku 2010 nesešla k žádnému řádnému jednání. Komise však byla obeslána elektronicky, aby se vyjádřila k pojmenování dvou nových komunikací v k. ú. Kudlov v lokalitě U Dálnice.

Zastupitelstvo města Zlína na svých jednáních schválilo nové názvy ulic a ostatních veřejných prostranství:

číslo usnesení 55/28Z/2010 ze dne 24. 6. 2010

k. ú. Kudlov - Nad Mezí, V Lukách,

s účinností ode dne schválení.

Pro místní orientaci byla v roce 2010 zajištěna:

a) výroba smaltovaných tabulí názvů ulic ve fakturované hodnotě 6 372 Kč, a to pro:

- k. ú. Příluky
- k. ú. Zlín - město

b) instalace tabulí názvů ulic ve fakturované hodnotě 40 000 Kč, a to pro:

- k. ú. Zlín - město
- k. ú. Příluky
- k. ú. Mladcová

Do instalačních prací jsou zahrnuty náklady za demontáž stávajícího značení, které je již ve špatném technickém stavu, a zabudování nových nosných sloupků v případech, kde nejsou jiné možnosti umístění značení na pevných objektech.

Kooperaci mezi těmito pracovníky a odbory MMZ vyjadřuje následující tabulka:

Sledovaný údaj	Počet sledovaných údajů v 30 kancelářích místních částí	Průměrný počet sledovaných údajů na 1 kancelář místní části
počet ks vyvěšených materiálů	13 485 *	450 **
počet řešených podnětů občanů	3 930	131
návštěvnost (roční)	3 121	104
počet materiálů zveřejněných (roznos, výlep) v lokalitě	6 764	256

* zveřejněno v 90 vývěsních skříňkách

** průměrný počet vývěsních skříňek na 1 kancelář = 3

Název místní části	Kancelář místní části funguje		Úřední hodiny h/týden ¹⁾
	od r.	do r.	
Bartošova čtvrť	2002	trvá	7
Burešov, Vršava	2002	trvá	7
Čepkov, Cigánov, Nivy	2002	trvá	7
Jaroslavice	1991	trvá	8
Jižní Svahy I	2001	trvá	7
Jižní Svahy II	2000	trvá	7
Klečůvka	1991	trvá	9
Kostelec	1991	trvá	8
Kudlov	1991	1992	
	1999	trvá	8
Kvítková, Díly	2001	trvá	7
Lazy, Lesní čtvrť	2000	trvá	7
Letná	1999	trvá	7
Lhotka - Chlum	1991	1992	
	1999	trvá	8
Louky	1991	trvá	11
Lužkovice	1991	2008 ²⁾	
	2009	trvá	8,5
Malenovice ³⁾			
- sídliště	2001	trvá	7
- stará část	1991	trvá	9
Mladcová	1991	1992	
	2000	2004	
	2007	trvá	7
Mokrá, Zlínské Paseky	2000	trvá	7
Obeciny	2003	trvá	7
Podhoří	1999	trvá	7
Podvesná, Benešovo nábřeží	2001	trvá	8
Prštné	1991	trvá	8
Příluky	1991	trvá	10
Salaš	1991	trvá	7
Štípa	1991	trvá	11
U Majáku, Filmové ateliéry	2003	trvá	7
Velíková	1991	trvá	8
Zálešná, Kúty	1999	trvá	7
Zlín - centrum	2001	trvá	7

¹⁾ včetně pravidelného pracovního jednání na MMZ

²⁾ r. 1991 - 2008 - činnost Kanceláře místních částí Želechovice + Lužkovice

³⁾ pro k. ú. Malenovice jsou zřízeny 2 kanceláře - pro Malenovice sídliště a pro Malenovice starou část

Kladně hodnoceným prvkem ze strany občanů je činnost pracovníků na údržbu - cestářů, kteří zajišťují v místních částech drobné opravy a údržby chodníků, odstraňují prorůstající trávu, v zimním období uklízí sněh (v místech neudržovaných TSZ s.r.o.), provádí nátěry zábradlí a laviček, udržují čistotu na zastávkách MHD a další práce drobného charakteru. V r. 2010 fungovala činnost pracovníků ve 25 místních částech (Jaroslavice; Klečůvka; Kostelec; Kudlov; Lhotka Chlum; Louky; Lužkovice; Příluky; Salaš; Štípa; Velíková; Lazy, Lesní čtvrť; Mokrá; Malenovice - sídliště; Malenovice - stará část; Bartošova čtvrť; U Majáku, Filmové ateliéry; Obeciny; Jižní Svahy I; Jižní Svahy II; Letná; Mladcová; Zálešná; Kúty; Čepkov, Cigánov, Nivy; Vršava, Burešov).

Veřejná setkání členů RMZ a zástupců MMZ s občany místních částí a lokalit města Zlína

V roce 2010 se uskutečnilo 6 setkání s občany (Podhoří; U Majáku, Filmové ateliéry; Malenovice - stará část; Lhotka - Chlum; Bartošova čtvrť a Klečůvka). Veřejnost byla informována o čase i místě konání prostřednictvím plakátů ve vývěsních skříňkách v dané oblasti, na plakátovacích plochách, v Magazínu Zlín a internetových stránkách města. Z každého veřejného setkání se pořizuje zápis, který je rozeslán na jednotlivé odbory a zveřejněn na internetových stránkách města, ve vývěsních skříňkách v dané části. Tento materiál obsahuje také úkoly směřované na kompetentní odbory, případně další organizace zodpovídající za danou problematiku. Úkoly vyplývající z těchto setkání jsou sledovány a průběžně plněny. Odpovědi na dotazy, připomínky, stížnosti předávají jednotlivé odbory Odboru kanceláře primátora, který je zveřejňuje na internetových stránkách města a ve vývěsních skříňkách v dané oblasti. V průběhu setkání v roce 2010 vyplynulo z pozice občana cca 49 různých požadavků.

Zhodnocení plnění úkolů vyplývajících z veřejných setkání zástupců rady města s občany místních částí a lokalit města Zlína - za rok 2010:

Počet úkolů z 6 besed uskutečněných v r. 2010	49
Odbor dopravy a silničního hospodářství	27
Odbor životního prostředí a zemědělství	9
Odbor městské zeleně	6
Odbor realizace investičních akcí	2
Odbor stavební	1
Útvar hlavního architekta	1
Odbor správy majetku	1
Odbor sociálních věcí	1
Odbor školství, zdravotnictví, mládeže a TV	1

Úkoly z veřejných setkání v r. 2010 - dle kompetentních odborů MMZ

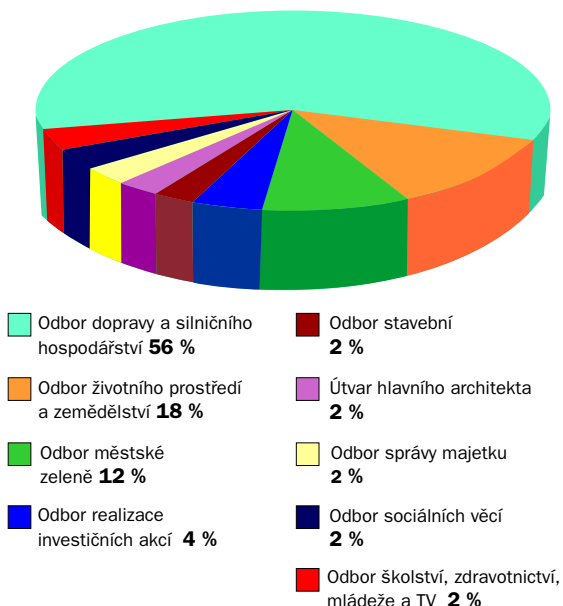

Úkoly se týkaly zejména této problematiky:

- **Podhoří 8. 2. 2010**

Vybudování nových parkovacích ploch na ulici Sv. Čecha, K. Světlé, L. Váchy; obnovení dopravního značení na parkovištích; opravení a rozšíření komunikace L. Váchy; přesunutí stanoviště na komunální odpad na ul. L. Váchy; prověření stavu kanálu na ulici K. Světlé; opravy nájezdu k domu č.p. 490; dovybudování světelné křižovatky na Podhoří; prověření špatného stavu bývalé Podhořanky; prověření stavu chodníků po opravě v rámci budování nového rozvodu plynu; opravy kanalizace na ulici L. Váchy u č. p. 501 a 502.

- **U Majáku, Filmové ateliéry 22. 2. 2010**

Předání požadavku na ořez stromů u veřejného osvětlení od kruhového objezdu k ulici Filmová vlastníkově Lesům České republiky; přesunutí výstupní a nástupní zastávky na konečné MHD na Filmových ateliérech; umístění lavičky na zastávku MHD Filmové ateliéry; vyasfaltování vnitřního prostoru točny MHD U Majáku; opravy vpustí na ulici Filmová; oprava komunikace Filmová; svoz odpadu na Filmových ateliérech v rámci akce Čisté město.

- **Malenovice - stará část 8. 3. 2010**

Prověření délky cyklu na semaforu pro chodce na křižovatce v Malenovicích; omezení tonáže projíždějících vozidel na ulici Havlíčkova; omezení rychlosti vozidel směrem od hradu k zahradní kolonii; instalace lavičky poblíž restaurace U Neonu; vybudování nového hřiště (včetně povrchu) na ulici Polní; rekonstrukce komunikace J. Staši; navýšení počtu spojů do Malenovic v odpoledních hodinách; vyčištění potoka Baláž.

- **Lhotka - Chlum 22. 3. 2010**

Rekonstrukce autobusové čekárny Chlum; řešení poškozené komunikace na Chlumu (ke skládce kameniva); prověření možnosti řešení problematiky komunikace k RD 35, 22, 23 a 24 ve Lhotce; prověření informace o oprávnění vybírat poplatky za stočné ve Lhotce a Chlumu; oprava a zimní údržba chodníku Lhotka - Tečovice.

- **Bartošova čtvrť 28. 6. 2010**

Prověření pojízdnosti chodníků na Bartošově čtvrti; změny technologického postupu sečení z důvodu poškozování chodníků; vybudování parkoviště u Zeleného koupaliště; častější kontrola lokality MP Zlín a Policíí ČR; ořez stromů na ulici M. Knesla; přesunutí zálivu zastávky MHD Podvesná XVII mimo komunikaci; dovybudování cyklostezky; umístění retardéru pro cyklisty na ulici M. Knesla; vybudování přechodu pro chodce na Havlíčkově nábřeží u bufetu; opravy chodníku na ul. Dřevnická u č.p. 3973; odstranění novinových stánků na zastávkách MHD Bartošova čtvrť - Kneslova a Dřevnická; prověření záměru s pozemky (bývalé zahrádky) podél tratě v návrhu územního plánu; doplnění sad na tříděný odpad na ulici Dukelská; vybudování parkoviště na ul. Dřevnická u 5. a 6. bloku; opravy chodníku na ul. Broučkova podél Zeleného koupaliště.

- **Klečůvka 6. 9. 2010**

Provedení kontroly kanalizace, příp. její pročištění; výměny odvodňovacího roštu v komunikaci u RD č. 34; prověření stavu životního prostředí v souvislosti s ukončenou skládkou, zajištění pravidelných měření vzorků vody aj.; zveřejnění bližších informací o kácení stromů v zámeckém parku ve vývěsních skříňkách; prověření, zda probíhá monitoring znečištění ovzduší a vod v souvislosti s činností v areálu Broly; informování občanů o systému zařazování dětí do mateřských škol.

Přehled plnění úkolů z veřejných setkání za rok 2010

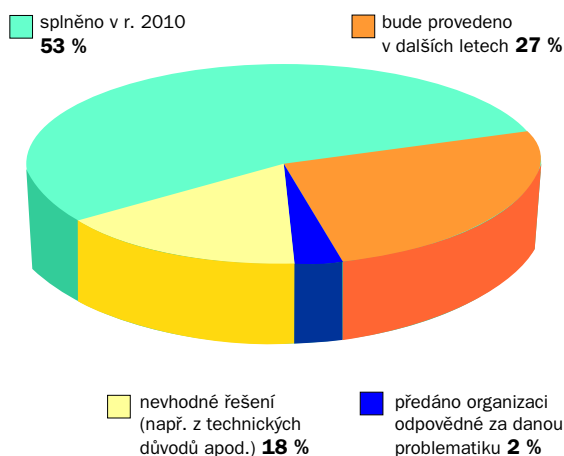

Komise místních částí

Středisko komunikace s místními částmi vytváří a realizuje projekt komisí místních částí (dále komise či KMČ), zajišťuje jeho prezentaci vůči občanům a zajišťuje podmínky pro činnost komisí. Dále zpracovává a vyhodnocuje zápisy z jednání komisí, eviduje úkoly z těchto zápisů a předává je k řešení příslušným odborům MMZ. Metodicky vede tajemníky komisí a spolupracuje s jednotlivými členy ZMZ pro určené místní části.

Komise místních částí jsou dobrovolnými iniciativními seskupeními občanů místních částí a poradními orgány Rady a Zastupitelstva města Zlína. Statut komisí místních částí stanovuje pravidla pro zřízení komisí, jejich organizační strukturu, náplň činnosti a v neposlední řadě stanovuje práva a povinnosti komisí místních částí. Jednací řád komisí upravuje přípravu, svolání, průběh jednání, usnášení a kontrolu plnění úkolů. Na základě zkušeností a poznatků po přibližně ročním fungování komisí místních částí byl statut a jednací řád s účinností od 1. 1. 2010 rozsáhle novelizován.

V roce 2010 pracovalo celkem třináct komisí místních částí, a to v lokalitách Jaroslavice, Kostelec, Kudlov, Lhotka - Chlum, Louky, Lužkovice, U Majáku a Filmové ateliéry, Malenovice, Mladcová, Příluky, Salaš, Štípa a Velíková. Dle statutu mají komise minimálně 5 a maximálně 11 členů v místních částech do 5 000 obyvatel a maximálně 13 členů v místních částech nad 5 000 obyvatel (týká se místní části Malenovice). Odbor kanceláře primátora oslovil v říjnu 2010 v souladu se statutem členy stávajících komisí v souvislosti s končícím volebním obdobím 2006 - 2010 a vyzval je k vyjádření, zda chtějí pokračovat v novém funkčním období 2010 - 2014. Na výzvu reagovalo 8 členů komisí, z nichž 2 ukončili činnost k 1. 11. 2010 a zbývajících ukončili činnost v komisích k 1. 1. 2011.

Počet členů KMČ k 31. 12. 2010 a počet jednání v r. 2010

Komise místní části	Počet členů	Počet jednání
Jaroslavice	7	11
Kostelec	11	9
Kudlov	6	9
Lhotka - Chlum	9	10
Louky	8	10
Lužkovice	11	7
Malenovice	11	13
Mladcová	11	9
Příluky	11	11
Salaš	9	7
Štípa	11	11
U Majáku a Filmové ateliéry	11	12
Velíková	11	10
Celkem	127	129

Komise ze svých jednání vyhotovují zápisy, které jsou pravidelně předkládány Radě města Zlína. Úkoly vyplývající z jednotlivých jednání jsou evidovány a jejich plnění je průběžně sledováno. V roce 2010 se konalo 129 jednání komisí místních částí, z nichž vyplynulo celkem 167 úkolů. Z uvedeného počtu bylo 75 úkolů předáno odborům MMZ k řešení, zbývajících 92 úkolů se týkalo organizačních záležitostí v rámci komisí (členové komisí řeší sami).

Plnění úkolů z jednání komisí místních částí v roce 2010

Řešení úkolů komisí místních částí	Počet úkolů
Splněno v roce 2010	46
Úkol trvá (k řešení v roce 2011)	22
Trvalý úkol	2
Nevhodné řešení (popř. jiné řešení)	5
Organizační záležitosti komisí	92
Celkem	167

V případě přidělení finančních prostředků určených pro vyčleněné místní části má komise právo stanovit pořadí priorit akcí, přičemž se řídí metodikou schvalovanou radou města pro příslušný rok (Pravidla využití finančních prostředků určených pro vyčleněné místní části). Ve dvou z patnácti příměstských částí (Klečůvka a Prštné) nejsou komise zřízeny, přes opakovanou výzvu nebyl zájem ze strany občanů o zřízení komise; v případě přidělení finančních prostředků stanovení priorit usnesením schvaluje Rada města Zlína.

Zastupitelstvo města Zlína na svém jednání dne 5. 2. 2009 schválilo princip dělení finančních prostředků určených na financování výdajů v jednotlivých místních částech města Zlína v letech 2009 - 2010, a to ve výši 50 mil. Kč dle počtu obyvatel k 1. 1. daného roku (25 mil. Kč pro rok 2009 a 25 mil. Kč pro rok 2010). Hodnotící zpráva o průběhu projektu za rok 2009 a vyúčtování akcí, které byly realizovány z přidělených finančních prostředků pro rok 2009, byly předloženy ZMZ v březnu 2010.

V lednu 2010 bylo ZMZ schváleno rozdělení finančních prostředků pro jednotlivé místní části dle počtu obyvatel k 1. 1. 2010. Přidělené finance, stejně jako v roce 2009, měly sloužit na financování výdajů dle doporučení jednotlivých komisí místních částí. U dvou místních částí (Klečůvka, Prštné), kde komise nevznikly, rozhodla o návrzích předložených pracovníky kanceláří místních částí Rada města Zlína v dubnu 2010.

Komise si pro rok 2010 zvolily 171 priorit v souladu s výši přidělených finančních prostředků. Kromě uvedeného byla v první polovině roku 2010 dokončena většina z 34 akcí, u nichž byla v roce 2009 zahájena příprava akcí (zpracování projektové dokumentace, stavební povolení, výběrové řízení atd.).



Počet priorit KMČ pro rok 2010 dle kompetentních odborů MMZ

Odbor MMZ	Akce roku 2009 k dokončení v roce 2010	Akce stanovené pro rok 2010	Celkem
Odbor dopravy a silničního hospodářství	31	83	114
Odbor kanceláře primátora	-	54	54
Odbor městské zeleně	3	18	21
Odbor realizace investičních akcí	-	9	9
Oddělení cestovního ruchu, vnitřních a vnějších vztahů	-	1	1
Oddělení krizového řízení a obrany	-	2	2
Odbor kultury	-	2	2
Útvar hlavního architekta	-	1	1
Odbor sociálních věcí	-	1	1
CELKEM	34	171	205

Přidělené a čerpané finanční prostředky v roce 2010 (v Kč)

Místní část	1 Přidělené finanční prostředky pro rok 2010	2 Nevyčerpané finanční prostředky z roku 2009 - převod do r. 2010	3 (1 + 2) Celkem finanční prostředky k čerpání pro rok 2010	4 Čerpání k 31.12.2010	5 (3 - 4) Nevyčerpané finanční prostředky k 31. 12. 2010 - převod do r. 2011
Jaroslavice	949 000	782 000	1 731 000	1 164 000	567 000
Klečůvka	349 000	26 000	375 000	362 000	13 000
Kostelec	2 290 000	1 898 000	4 188 000	1 250 000	2 938 000
Kudlov	1 700 000	660 000	2 360 000	1 529 000	831 000
Lhotka - Chlum	415 000	267 000	682 000	660 000	22 000
Louky	1 195 000	363 000	1 558 000	1 434 000	124 000
Lužkovice	725 000	500 000	1 225 000	867 000	358 000
Malenovice	8 647 000	2 527 000	11 174 000	10 958 000	216 000
Mladcová	1 502 000	1 007 000	2 509 000	1 631 000	878 000
Prštné	1 102 000	621 000	1 723 000	1 064 000	659 000
Příluky	1 965 000	864 000	2 829 000	2 579 000	250 000
Salaš	256 000	62 000	318 000	171 000	147 000
Štípa	2 127 000	1 496 000	3 623 000	1 283 000	2 340 000
U Majáku a Filmové ateliéry	1 096 000	318 000	1 414 000	572 000	842 000
Velíková	682 000	399 000	1 081 000	1 005 000	76 000
Celkem	25 000 000	11 790 000	36 790 000	26 529 000	10 261 000



V roce 2010 byl největší počet realizovaných akcí v kompetenci Odboru dopravy a silničního hospodářství, Odboru městské zeleně a Odboru realizace investičních akcí MMZ. Zajištění společenských, kulturních a sportovních akcí v místních částech pak bylo v kompetenci Odboru kanceláře primátora MMZ.

V roce 2010 komise mezi priority zařadily zejména opravy komunikací, opravy a budování chodníků, měřiče rychlosti vozidel nebo revitalizace dětských hřišť, dále nákupy nadstandardní techniky, jako např. sněhové frézy a sekačky, které používají cestáři na údržbu místních částí. Do priorit komise zařadily i projekty a studie akcí s předpokladem jejich realizace v příštím období.

V mnoha případech v roce 2010 pokračovala ze strany komisi podpora společenského a kulturního života v místních částech příspěvkem na pořádání akcí (např. Den dětí, poutě, pořádání akcí pro seniory, vánoční akce atd.). Rozšířila se

i spolupráce komisí s místními organizacemi, sdruženími a spolky (sbory dobrovolných hasičů, fotbalové kluby, Junák atd.). Dá se konstatovat, že v místních částech byly tyto aktivity přijaty velmi příznivě a v mnoha případech byly položeny základy k novým tradicím.

V souvislosti s doplněním metodiky pro rok 2010 o body týkající se spolupráce s komisemi místních částí při realizaci výběrových řízení pro veřejné zakázky malého rozsahu (zejména možnost komise místní části navrhnout dodavatele, kteří mají být vyzváni k podání nabídky), podpořilo mnoho komisí oslovením místní podnikatele a firmy.

Jmenovité seznamy akcí jsou zveřejněny na internetových stránkách města (www.zlin.eu, v sekci občan - místní částí).

Spolupráce jmenovaných členů Zastupitelstva města Zlína s místními částmi

V roce 2010 pokračovala spolupráce jmenovaných členů Zastupitelstva města Zlína s určenými místními částmi, kterou schválila Rada města Zlína v roce 2008 jako jednu z nových forem spolupráce. V období od ledna do října 2010 byli v rámci nastaveného systému jmenování členové zastupitelstva k dispozici občanům v pravidelných a pevně stanovených termínech v příslušné kanceláři místní části. Úkolem zastupitelů bylo kromě jednání s občany rovněž přenášení podnětů občanů a dohlížení na jejich možné řešení a naplňování. V mnoha případech se jmenování členové ZMZ aktivně účastnili jednání komisí místních částí a napomáhali při řešení problematiky dané lokality.

Vzhledem k tomu, že se uvedená forma spolupráce v minulém volebním období osvědčila, Zastupitelstvo města Zlína dne 21. 12. 2010 schválilo záměr na jmenování členů zastupitelstva do místních částí i pro volební období 2010 - 2014. Jmenování nových členů Zastupitelstva města Zlína do místních částí bylo předmětem jednání Rady města Zlína v březnu 2011.

Oddělení sekretariátů

Oddělení sekretariátů na Odboru kanceláře primátora zahrnuje agendu sekretariátů primátora, náměstků primátora a tajemnice Magistrátu města Zlína. Oddělení zajišťuje komplexní spolupráci a koordinaci bezproblémového chodu sekretariátů a spoluúčast na akcích zajišťovaných Odborem kanceláře primátora. Oddělení sekretariátů úzce spolupracuje s oddělením protokolu, organizačním oddělením a se střediskem komunikace s místními částmi. Kromě každodenních agend se oddělení podílí na organizačním zajištění různých významných akcí, návštěv, přijetí, otevření apod.

Oddělení samostatně organizačně v roce 2010 zajišťovalo:

- setkání se starosty obcí správního obvodu Zlín (8. 4. 2010, 9. - 10. 9. 2010)
- zasedání Správní rady Filharmonie Bohuslava Martinů
- zasedání Správní rady Městského divadla Zlín

Tradiční pracovní setkání se starosty 29 obcí správního obvodu Zlín se konalo v režii oddělení sekretariátů Odboru kanceláře primátora - společně s ostatními odbory Magistrátu města Zlína připravuje užitečné informace týkající se aktuálních témat a problémů v různých oblastech státní správy a samosprávy. Při přípravě spolupracuje rovněž s oddělením dozoru a kontroly veřejné správy Ministerstva vnitra České republiky a Úřadem práce ve Zlíně.

Město Zlín se zapojilo do celorepublikového srovnávacího výzkumu Město pro byznys 2010 - oddělení zajišťovalo spolupráci s organizátorem a vyplnění dotazníků. V rámci výzkumu byl porovnán podnikatelský potenciál 205 českých a moravských obcí s rozšířenou působností. V rámci Zlín-

ského kraje získal Zlín spolu s Uherským Hradištěm 3. místo a obdržel certifikát za průzkum kvality podmínek pro podnikání v ČR, v rámci celkových výsledků měst ČR obsadil 33. místo. V testu elektronické komunikace se zákazníkům získal Zlín nadprůměrné hodnocení.

Oddělení sekretariátů se dále podílelo na následujících významných akcích:

- novoroční koncert Zlínského kraje a statutárního města Zlína (13. 1. 2010)
- slavnostní otevření Kongresového centra Zlín (29. 9. 2010)
- přijetí paní Livie Klausové, manželky prezidenta republiky, na radnici (18. 5. 2010)
- přijetí zahraničních návštěv představiteli města:
 - hosté mezinárodního divadelního festivalu Setkání 2010 Stretnutie (18. 5. 2010)
 - hosté 50. mezinárodního festivalu filmů pro děti a mládež (1. 6. 2010)

Další agendou, kterou oddělení komplexně zajišťuje, je vedení registru oznámení dle zákona č. 159/2006 Sb., o střetu zájmů; evidenčním orgánem ze zákona je tajemník magistrátu.

Oddělení protokolu

Do oddělení protokolu jsou zahrnuty agendy zahraničních vztahů a občanských záležitostí.

Vedle přijetí zahraničních návštěv - viz přehled níže, oddělení dále zajišťovalo:

- administrativní zpracování návrhů na udělení Ceny města Zlína (CMZ) za rok 2009
- přijetí sportovkyň Aerobik klubu Zlín (28. 1. 2010)
- přijetí Miss Academia (29. 3. 2010)
- přijetí kronikáře Ing. Jana Lampera (4. 3. 2010), ředitele Městského divadla Zlín PhDr. Antonína Sobka (24. 6. 2010) a ředitele ZOO a zámku Zlín - Lešná Mgr. Ivo Klinky (21. 12. 2010) při příležitosti ukončení jejich působení ve funkcích kronikáře a ředitelů příspěvkových organizací zřizovaných SMZ
- ve spolupráci s odborem právním připravilo novelu směrnice O symbolech, oceněních a jednotném vizuálním stylu a zajistilo zhotovení grafických listů od Josefa Ruszeláka, které jsou součástí Ocenění primátora

Oddělení se také podílelo na organizaci:

- galavečera Barum Rally v obřadní síni (27. 8. 2010)
- novoročního koncertu Zlínského kraje a statutárního města Zlína (13. 1. 2010)
- zahajovacího koncertu hudebního festivalu Harmonia Moraviae (16. 9. 2010)
- slavnostního otevření Kongresového centra Zlín (29. 9. 2010)
- slavnostního předávání jubilejních medailí k 65. výročí Velké vlastenecké války ve spolupráci s Generálním konzulátem Ruské federace v Brně (1. 4. 2010)
- kulturního odpoledne I senioři umí žít naplno (17. 6. 2010)
- veřejné sbírky pro Chrastavu - obec postiženou povodněmi (srpen 2010)

a samostatně připravilo:

- koncert komorních souborů v obřadní síni (24. 3. 2010)
- přijetí paní Livie Klausové na radnici (18. 5. 2010)
- slavnostní předání Ocenění primátorky (28. 7. 2010)
- setkání podnikatelů (15. 9. 2010)

Přijetí zahraničních návštěv představiteli města

3. 3. 2010	Přijetí ruského spisovatele Leonida Šinkarjova
18. 5. 2010	Přijetí hostů mezinárodního divadelního festivalu Setkání 2010 Stretnutie
1. 6. 2010	Přijetí hostů 50. mezinárodního festivalu filmů pro děti a mládež
21. 8. 2010	Přijetí účastníků mezinárodního festivalu folklorních a dechových orchestrů FEDO
13. 10. 2010	Přijetí představitelů Italsko - české obchodní a průmyslové komory
14. 10. 2010	Přijetí velvyslankyně Belgického království
6. 12. 2010	Přijetí velvyslance a konzula Estonské republiky

Ocenění primátorky

Primátorka statutárního města Zlína v roce 2010 udělila Ocenění primátorky 23 osobnostem za významný počin v různých oborech lidské činnosti.

- 28. července 2010 bylo Ocenění primátorky uděleno:

Ing. Antonínu Bajajovi

za nadčasovou literární tvorbu, jež je bytostně spjata se Zlínskem, za pedagogickou, organizační, žurnalistickou a propagační činnost v oblasti literatury zejména na UTB.

Vladimíru Elsnerovi

za celoživotní významnou preparátorskou, výzkumnou, sběratelskou a publikační činnost věnovanou především motýlům.

Drahomíře Páníkové

za celoživotní působení ve zdravotnických a sociálních službách, kde se nadstandardně věnovala především dětem se zdravotním postižením.

PaedDr. Petru Příkrylovi

za čtyřicetiletou a velmi úspěšnou dráhu trenéra zlínských plavců z řad dětí i dospělých.

Dušanu Sitkovi

za nezaměnitelný herecký projev, kterým se nesmazatelně zapsal do historie zlínského divadla i do povědomí jeho diváků.

- 29. září 2010 převzalo ocenění 17 představitelů projekčních a stavebních společností za osobní podíl při přípravě a realizaci stavby Kongresového centra Zlín.

- 21. prosince 2010 obdržel ocenění **Mgr. Ivo Klika** za mimořádný osobní podíl na všestranném rozvoji ZOO a zámku Zlín - Lešná.

Fond pro mezinárodní styky

Rozpočet Fondu pro mezinárodní styky na rok 2010 činil 272 000 Kč. Zůstatek z předcházejícího období byl převeden ve výši 22 000 Kč. Celkově tedy Fond pro mezinárodní styky v roce 2010 disponoval s rozpočtem 294 000 Kč. Mezi 19 žadatelů v roce 2010 bylo rozděleno 280 740 Kč. Zbývající nevyčerpaná částka bude opět převedena do roku 2011.

č.	Příjemce	Účel	Čerpání dotace
1	Centrum podpory marketingového vzdělávání	AdCamp 2010	10 000 Kč
2	Univerzita Tomáše Bati ve Zlíně	Konference Projektový management - jistota x riziko	15 000 Kč
3	Sdružení ředitelů mateřských škol Zlínského kraje	Zlínský škrpálek 2010	18 000 Kč
4	Střední průmyslová škola polytechnická Centrum odborné přípravy	Výměnná praxe žáků ve Schwerinu (Německo)	10 000 Kč
5	Gymnázium a střední jazyková škola s právem státní závěrečné zkoušky Zlín	Výměnný pobyt žáků lyce de Dauphiné z Romans sur Isère, Francie	15 000 Kč
6	Střední průmyslová škola Zlín	Zavádění moderních technologií do výuky technických oborů - projekt mezinárodní spolupráce SPŠ Zlín a VTI Izezem (Belgie)	25 000 Kč
7	Michal Červenka	Evropský pohár Maxiavalanche - Andora Vallmord	10 000 Kč
8	Gymnázium Zlín - Lesní čtvrť	Global classroom - konference v USA	15 000 Kč
9	DS Burešov Zlín	Česko - slovenské setkání seniorů ve Zlíně	6 000 Kč
10	TZP Nemo Zlín	Mistrovství světa juniorů v ploutvovém plavání Palma de Mallorca (Španělsko)	15 000 Kč
11	Samari, o.s.	Dobrovolnická služba v zahraničí v rámci realizace projektu Rekonstrukce části nemocnice v ukrajinském Vinogradovu	15 000 Kč
12	Střední průmyslová škola polytechnická Centrum odborné přípravy	Návštěva partnerského města Chorzów (Polsko)	10 000 Kč
13	Střední průmyslová škola polytechnická Centrum odborné přípravy	Poznání historie a současnosti města Zlína a jeho okolí	15 000 Kč
14	Hudební sdružení Zlín	8. mezinárodní festival dechových hudeb Mór (Maďarsko)	10 000 Kč
15	Univerzita Tomáše Bati ve Zlíně, Fakulta multimediálních komunikací	Reprezentace filmu Seth na filmovém festivalu Atlanta ShortsFest v USA	9 000 Kč
16	Petr Eim	Světové jezdecké hry - Lexington (USA)	15 000 Kč
17	Slovácký soubor písní a tanců Vonica	Altengurger folklóre ensemble	30 000 Kč
18	Univerzita Tomáše Bati ve Zlíně, Fakulta multimediálních komunikací	Multimediální festival MIXER	27 740 Kč
19	Taneční klub Fortuna Zlín	Povážský pohár - Mezinárodní taneční soutěž ve společenském tanci - 19. ročník	10 000 Kč
C e l k e m			280 740 Kč

Oddělení protokolu spolupracuje při komplexním zajištění činnosti Komise pro mezinárodní styky a cestovní ruch.

Občanské záležitosti

Oddělení protokolu zajistilo v prvním pracovním týdnu roku 2010 pravidelnou návštěvu primátorky města Zlína PhDr. Ireny Ondrové ve zlínské porodnici, kde osobně předala květinový a věcný dar mamince, které se narodil první občánek města Zlína v novém roce.

Tímto občánkem se stala Vendula Mrlíková ze Zlína 14.



I v tomto roce oddělení protokolu zajistilo prostřednictvím 74 dobrovolných spolupracovníků předání kytičky a dárkového balíčku 1 802 jubilantům města Zlína, a to k jejich životnímu výročí 75, 80, 85, 90 a více let.

Jubilanti i jejich rodiny tuto činnost oceňují a radnici děkují formou písemnou, telefonickou i osobní návštěvou.

Stoleté jubilanty zpravidla navštěvovala primátorka osobně v doprovodu pracovnice oddělení protokolu a novinářů. V roce 2010 byla gratulovat ke stoletým narozeninám jedné jubilantce. 101 let oslavil v DS Burešov pan Chybík, kterému předal gratulaci Mgr. Miroslav Kašný, náměstek primátorky.



Přehled počtu jubilantů za poslední roky:

	75	80	85	90	91	92	93	94	95	96	97	98	99	100	101	102	103	celkem
2002	586	473	145	99	74	65	39	24	19	18	3	2						1 547
2003	604	523	154	89	76	55	52	31	15	13	10	1	2					1 625
2004	675	481	313	107	97	74	60	50	31	14	11	10	2	1				1 926
2005	689	497	326	97	82	70	61	40	38	22	10	4	7	1				1 944
2006	679	531	348	69	82	73	35	31	18	14	5	3	1	4				1 893
2007	696	444	316	55	49	54	45	36	30	17	14	6	3	1	2			1 768
2008	685	485	333	71	39	42	39	33	21	23	10	7	3	2	1	2		1 796
2009	645	487	263	120	60	27	30	32	21	16	13	4	3	2	1		2	1 726
2010	591	519	302	125	99	51	24	24	23	15	11	9	6	1	2			1 802

Radní spolu s pracovníci oddělení protokolu navštívili v tomto roce 2x klienty Domova pro seniory na Burešově a v Lukově, kteří oslavili významné jubileum. Všichni obdrželi kytičku, dárkový balíček a přání od primátorky.

Od roku 2007 navštěvuje pracovnice oddělení protokolu také jubilanty, kteří se vzhledem ke svému věku odstěhovali do sociálních a seniorských zařízení i mimo území Zlína. Jedná se o jubilanty v Domovech seniorů Napajedla, Luhačovice, Loučka a Nedašov.

Oddělení protokolu zorganizovalo pietní shromáždění u příležitosti výročí narození a úmrtí T. G. Masaryka, Tomáše Bati st. a jun., Jana Antonína Bati, Dr. Eduarda Beneše, vypálení Ploštiny, výročí osvobození Zlína a konce 2. světové války, dále výročí Dne vzniku samostatného československého státu, výročí Dne veteránů válek a výročí Dne boje za svobodu a demokracii.



Na základě usnesení RMZ Odbor kanceláře primátora zorganizoval předání finančního daru studentům Univerzity Tomáše Bati ve Zlíně (jedna cena na každé fakultě) při příležitosti jejich promoci. Vybraní studenti byli oceněni Cenou primátorky za vynikající studijní výsledky nebo přínosnou diplomovou práci, kterou jim předali zástupci vedení radnice.

V předvánočním období proběhla besídka v Domově pro seniory na Burešově, kde bylo obyvatelům domova předáno 172 ks vánočních dárkových balíčků.

V Dětském domově na Lazech se vánoční besídka zúčastnil Mgr. Miroslav Kašný, náměstek primátora města Zlína, a třinácti dětem předal vánoční balíčky s kosmetikou.

Patnáct vánočních balíčků s hračkami a cukrovinkami dostaly i děti v Dětském domově na Burešově.

ODBOR KONTROLY A VNITŘNÍHO AUDITU

Ing. Zdeňka Hejná, vedoucí odboru

Odbor kontroly a vnitřního auditu vykonává kontrolu se zaměřením na hospodaření s finančními a hmotnými prostředky, zajišťuje provádění interního auditu a plnění povinností, vyplývajících z právních předpisů nebo uložených na základě těchto předpisů:

- zákon č. 128/2000 Sb., o obcích
- zákon č. 500/2004 Sb., správní řád
- zákon č. 85/1990 Sb., o právu petičním
- zákon č. 250/2000 Sb., o rozpočtových pravidlech
- zákon č. 320/2001 Sb., o finanční kontrole ve veřejné správě

Kontrolní činnost je prováděna v rámci své působnosti a oprávnění, podle plánu interního auditu schváleného primátorem města, ale i mimo tento plán, na vyžádání zastupitelstva, rady města, nebo tajemníka.

Odbor provádí činnosti dle zákona č. 320/2001 Sb., o finanční kontrole, zejména:

- následně veřejnosprávní kontroly na místě podle zákona č. 320/2001 Sb., o finanční kontrole, a kontroly hospodaření podle zákona č. 250/2000 Sb., o rozpočtových pravidlech územních rozpočtů, u školských i u ostatních příspěvkových organizací zřízených statutárním městem Zlínem

- zabezpečuje podle zákona č. 320/2001 Sb., o finanční kontrole, následnou veřejnosprávní kontrolu veřejných finančních podpor poskytovaných z rozpočtu statutárního města Zlína subjektům mimo organizační strukturu MMZ

- ve spolupráci s odbory magistrátu se podílí na hodnocení přiměřenosti a účinnosti systému finanční kontroly dle zákona č. 320/2001 Sb., o finanční kontrole, ve veřejné správě a o změně některých zákonů

- zajišťuje zpracování plánů interního auditu v souladu se střednědobým plánem a na základě výsledků veřejnosprávních a jiných kontrol uskutečněných k zajištění vnitřního řídicího a kontrolního systému a předkládá ho ke schválení primátorovi

- pravidelné ověřování rizikových okruhů činností města, ověřování, přezkoumávání a vyhodnocování operací města a vnitřního kontrolního systému formou interního auditu

- předkládá zprávy a vyhodnocuje výsledky svých zjištění z provedených auditů s doporučením k přijetí opatření ke zdokonalování kvality vnitřního a řídicího kontrolního systému, k předcházení nebo zmírnění rizik a k přijetí opatření k nápravě zjištěných nedostatků primátorovi, tajemníkovi a příslušnému vedoucímu útvaru SMZ

- v součinnosti s odbory magistrátu zajišťuje zpracování a předkládání ročních zpráv o výsledcích finančních kontrol za statutární město Zlín a zřízené příspěvkové organizace krajskému úřadu dle zákona č. 320/2001 Sb., o finanční kontrole

Odbor kontroly a vnitřního auditu dále:

- poskytuje metodickou pomoc na úseku kontroly, interního auditu, úseku stížností a písemných návrhů občanů

- přijímá a vyřizuje podle platných právních předpisů podané stížnosti, připomínky a písemné návrhy

- organizačně a administrativně zajišťuje činnost Kontrolního výboru Zastupitelstva města Zlína

Kontrolní činnost

Odbor kontroly a vnitřního auditu MMZ vykonává činnost dle zákona č. 320/2001 Sb., o finanční kontrole a plní povinnosti vyplývající z dalších právních předpisů v oblasti kontroly.

Interní audit

Interní audit je nezávislé a objektivní přezkoumávání a vyhodnocení operací a vnitřního řídicího a kontrolního systému města. Na základě svých zjištění předkládá primátorovi města doporučení ke zdokonalování vnitřního kontrolního a řídicího systému, k předcházení či zmírnění rizik a k nápravě zjištěných nedostatků.

Audity vykonané v roce 2010 byly zaměřeny na hodnocení přiměřenosti a účinnosti vnitřního řídicího a kontrolního systému, ověřování hospodárnosti, efektivnosti a účelnosti vynakládání finančních prostředků, dodržování právních a vnitřních předpisů, prověřování systému poskytování finančních prostředků. Doporučení z provedených auditů směřovala zejména k upřesnění postupů zavedeného kontrolního systému, doplnění, úpravám a aktualizaci vnitřních předpisů, nastavení kritérií pro posuzování hospodárnosti, efektivnosti a účelnosti vynakládaných prostředků a důsledného provádění analýzy a minimalizace rizik.

Veřejnosprávní kontrola

Veřejnosprávní kontroly na místě byly v roce 2010 prováděny na základě ročního plánu. U příspěvkových organizací byly veřejnosprávní kontroly zaměřeny zejména na hospodaření s peněžními prostředky a majetkem organizace, vedení majetku v účetnictví a jeho inventarizaci, soulad uskutečněných operací s právními předpisy apod. Součástí následných veřejnosprávních kontrol bylo také ověření nastavení, funkčnosti a účinnosti zavedeného kontrolního systému.

Kontrolní výbor Zastupitelstva města Zlína

- kontroluje plnění usnesení zastupitelstva obce a rady
- kontroluje dodržování právních předpisů obecním úřadem na úseku samostatné působnosti
- plní další kontrolní úkoly, jimiž jej pověřilo zastupitelstvo obce

Kontrolní výbor Zastupitelstva města Zlína vykonává svou činnost dle zákona č. 128/2000 Sb., o obcích. Pro volební období 2006 - 2010 byl usnesením ZMZ č. 2/1Z/2006 ustanoven Kontrolní výbor Zastupitelstva města Zlína. Předsedou pro volební období 2006 - 2010 byl jmenován pan Karel Dvorský, člen Zastupitelstva města Zlína. Pro volební období 2010 - 2014 byl usnesením ZMZ č. 14/2Z/2010 ustanoven nový Kontrolní výbor Zastupitelstva města Zlína. Kontrolní výbor je pětičlenný a předsedou pro toto volební období byl jmenován doc. Ing. Boris Popesko, Ph.D., člen Zastupitelstva města Zlína. Zastupitelstvu města Zlína jsou předkládány zprávy o činnosti kontrolního výboru.

ODBOR OBČANSKO-SPRÁVNÍ

Ing. Antonín Šrajer, vedoucí odboru

Odbor občansko-správní (OOS) vykonává působnost v několika specifických agendách státní správy a částečně i samosprávy. Mezi agendy státní správy patří zejména matrika, evidence obyvatel, občanské průkazy, cestovní doklady, ověřování podpisů a listin, právo shromažďovací, veřejné sbírky apod.

Od 15. 5. 2009 je organizační součástí OOS též oddělení dopravních přestupků a řídičských průkazů, tedy agendy dopravních přestupků, řídičských průkazů a agenda zkušebních komisí řídičů.

Samosprávnými agendami jsou zejména vedení přehledu o názvosloví území města a obřadnictví, resp. obřady vítání dětí a jubilejní svatební obřady.

Výkon agend státní správy je prováděn na základě zákonů a ostatních obecně závazných právních předpisů a v jejich mezích usneseními vlády a směrnicemi ústředních orgánů státní správy.

Územní působnost odboru při výkonu státní správy (správní obvod s rozšířenou působností) zahrnuje dalších 29 obcí.

Matriční úřad (oddělení matrik a obřadnictví)

Zajišťuje vedení matriky, tj. provádí zápisy do matričních knih a vydává příslušné doklady při narození, uzavření manželství, registrovaného partnerství a úmrtí. Dále zabezpečuje řadu dalších úkonů, jako např. obřad uzavření manželství, vydávání vysvědčení o právní způsobilosti k uzavření manželství a osvědčení k církevním sňatkům, zpracování podkladových materiálů pro zápis matriční události do zvláštní matriky, zápisy o určení otcovství, rozhodování o povolení změny jména a příjmení, rozhodování při prominutí předložení dokladů k dotazníku k uzavření manželství, vydávání potvrzení o diagnóze při úmrtí, žádosti o zápisy příjmení v neprechýlené podobě, volbu druhého jména, přijímání prohlášení o vstupu do registrovaného partnerství apod.

Od 1. července 2010 provádí oddělení zápis všech změnových matričních údajů přímo do centrálního informačního systému evidence obyvatel prostřednictvím aplikace systému Czech POINT.

K nejsložitějším matričním úkonům patří zejména problematika uzavírání manželství občanů ČR s cizinci, vyřizování dokladů pro použití v cizině, popřípadě dokladů pro občany ČR žijící v zahraničí.

Početem zápisů do knihy narození patří trvale matriční úřad Zlín, díky spádové zlínské porodnici, mezi několik málo takto frekventovaných v republice.

V roce 2010 se ve zlínské porodnici např. narodilo celkem 2 785 dětí. Agenda spojená se zápisem dětí narozených mimo manželství zaznamenává stále se zvyšující trend. U počtu úmrtí došlo, oproti roku 2009, k mírnému poklesu (1 492 úmrtí). Rovněž trvá trend poklesu počtu svatebních obřadů. V roce 2010 zapsaly matrikářky do matričních knih 322 sňatků. S tím zřejmě souvisí i výraznější pokles uzavřených manželství na zámku Lešná. V roce 2010 tam bylo uzavřeno pouze 57 sňatků (v roce 2009 to bylo 88, v roce předchozím 108). Stále však narůstá počet uzavřených manželství na jiných než stanovených místech, popřípadě v jinou než stanovenou dobu. V roce 2010 bylo uzavřeno 29 takových sňatků.

Dále oddělení matrik a obřadnictví zajišťuje samosprávnou agendu spojenou s vítáním dětí do života a jubilejní svatební obřady.

Oddělení správní

Zabezpečuje agendy evidence obyvatel a občanských průkazů. Vykonává tedy zejména úkoly spojené s evidencí pobytu občanů, tj. přihlašování k pobytu na území města, rozhodování ve správním řízení o návrzích na zrušení údajů o trvalém pobytu a provádění veškerých změn údajů o občanech v databázi celého správního obvodu, včetně zaslání změn v evidenci obyvatel všem obcím ve správním obvodu. V rámci správního obvodu jsou řešeny reklamace správnosti údajů, duplicity a rozdíly s centrálním registrem obyvatel a zavádění nových ulic a č.p. v rámci správního obvodu. Do 30. 6. 2010 byla v evidenci obyvatel vedena také agenda cizinců s pobytem na území města a správního obvodu.

Od 1. 7. 2010 byla podle zákonné úpravy tato agenda z evidence obyvatel vyjmuta a na základě další legislativní změny bude zpětně v evidenci obyvatel vedena v roce 2011.

Oddělení dále provádí výdej údajů z databází oprávněným subjektům. V roce 2010 to bylo 203 výdejů osobních údajů z databáze evidence obyvatel. Zajišťuje trvalou aktualizaci stálého seznamu voličů, provádí příslušné výpisy. Zajišťuje zpracování seznamů voličů. V roce 2010 se oddělení podílelo ve spolupráci s Odborem kanceláře primátora na zabezpečení voleb do Poslanecké sněmovny Parlamentu České republiky, které se konaly ve dnech 28. a 29. 5. 2010, a na zabezpečení voleb do zastupitelstev obcí, které se konaly ve dnech 15. a 16. 10. 2010. Mimo zajištění seznamů voličů ve městě Zlíně a obcích správního obvodu, zabezpečilo oddělení služby pro občany k vyřízení občanských průkazů (OP) bez strojově čitelných údajů speciálně vydávaných k uplatnění volebního práva a poskytovalo odborné informace. Vedoucí oddělení prováděl školení členů okrskových volebních komisí v rámci města Zlína a na základě požadavku Krajského úřadu Zlínského kraje také v rámci kraje.

Oddělení plní též administrativní úkoly při realizaci schválených změn místopisných názvů.

Úředníci agendy OP vyřizují žádosti o vydání občanského průkazu, kdy zabezpečují i předávání OP občanům s dlouhodobými zdravotními problémy a občanům umístěným ve zdravotnických a sociálních zařízeních. V roce 2010 bylo do domácností dovezeno k předání 150 vyhotovených občanských průkazů. Počet úkonů u agendy občanských průkazů se od roku 2008, kdy byla ukončena zákonná výměna občanských průkazů, stabilizoval. Oddělení provádí také přestupková řízení v souladu se zákonem o občanských průkazech a zákonem o přestupcích. V roce 2010 bylo občanům uloženo celkem 878 pokut v celkové výši cca 101 000 Kč. Vyřízeno bylo celkem 9 297 nových OP, tj. měsíčně 775 dokladů. Z celkového počtu bylo 790 prvních OP průkazů vydáno 15letým občanům. Na správních poplatcích bylo vybráno celkem 286 610 Kč.

V působnosti oddělení je rovněž agenda výkonu státní správy na úseku práva shromažďovacího. Během roku bylo oznámeno celkem 54 akcí na úseku práva shromažďovacího (v roce 2009 jen 36 akcí).

Oddělení, resp. pracoviště evidence obyvatel též funguje jako jedno z výdejových míst Czech POINT. Bylo vydáno 743 ověřených výpisů (z katastru nemovitostí, obchodního rejstříku, rejstříku trestů, živnostenského rejstříku a bodového systému), tj. oproti minulému roku o 173 výpisů více a u této agendy bylo vybráno 59 600 Kč na správních poplatcích. Celkem na úseku evidence obyvatel bylo vybráno 163 650 Kč na správních poplatcích.

Oddělení cestovních dokladů

Zajišťuje úkoly spojené s vyřizováním žádostí o vydání cestovních dokladů, resp. zejména dokladů se strojově čitelnými údaji a s nosičem dat s biometrickými údaji. Vyřizeno bylo celkem 4 327 nových cestovních dokladů. Na správních poplatcích bylo vybráno 2 147 600 Kč. Na žádost provádí zápis občanů mladších 10 let do CP rodičů a také dodatečný zápis titulu nebo vědecké hodnosti. Celkem bylo provedeno 624 zápisů do CP. Zajišťuje rovněž vyřizování CP pro občany ČR trvale žijící v zahraničí (ve spolupráci s příslušnými zastupitelskými úřady). Tuto možnost využilo 80 občanů žijících v zahraničí.

Specifickou činností na tomto úseku je provádění správního řízení ve věci odnětí CP na žádost soudů, orgánů činných v trestním řízení a zejména exekutorů.

Oddělení rovněž provádí přestupková řízení na úseku CP v souladu se zákonem o cestovních dokladech a zákonem o přestupcích. Za rok 2010 bylo uloženo celkem 167 pokut ve výši 25 800 Kč.

Oddělení ověřování

Vykonává trvale frekventovanou agendu. V roce 2010 využilo služeb tohoto oddělení přibližně 26 a půl tisíce občanů.

Toto oddělení ověřuje pravost podpisu, shodu opisu nebo kopie s listinou, provádí identifikaci fyzických a právnických osob (veřejná listina o identifikaci) a je jedním z kontaktních míst projektu Czech POINT. Za rok 2010 bylo provedeno 82 967 úkonů ověření a vybráno 2 139 690 Kč správních poplatků za tyto úkony. Veřejných listin o identifikaci bylo vystaveno 29. V roce 2010 zde bylo vydáno prostřednictvím Czech POINT 3 594 ověřených výpisů, z toho z rejstříku trestů (RT) 1 916, z obchodního rejstříku (OR) 854, z katastru nemovitostí (KN) 478, z živnostenského rejstříku (ŽR) 122, z bodového hodnocení řidiče (VBH) 213, ze seznamu kvalifikovaných dodavatelů (SKD) 9, z insolvenčního rejstříku 2 (IR). Bylo provedeno 155 úkonů týkajících se agendy datových schránek a 806 autorizovaných konverzí dokumentů. Celkem bylo za Czech POINT vybráno 323 550 Kč na správních poplatcích.

Přepážkově pracoviště ověřování je umístěno v budově radnice na náměstí Míru 12, v doplňkovém rozsahu vykonávají ověřování dvě úřednice v budově na L. Váchy 602.

Oddělení dopravních přestupků a řidičských průkazů

Provádí výkon státní správy na úseku dopravních přestupků, kdy projednává široké spektrum těchto přestupků a správních deliktů fyzických a právnických osob a provádí řadu souvisejících úkonů. V oblasti řidičských průkazů oddělení vydává a zadržuje řidičské průkazy, rozhoduje o odnětí řidičského oprávnění a o námitkách proti záznamu bodů v registru řidičů, vydává průkazy profesní způsobilosti řidiče, paměťové karty do digitálních tachografů, vede evidenci bodového hodnocení řidičů motorových vozidel, zajišťuje výměnu řidičských průkazů podle zákona č. 361/2000 Sb. apod. Do působnosti oddělení dopravních přestupků a řidičských průkazů spadají i činnost zkušebních komisařů řidičů, kteří vykonávají státní dozor ve věcech získávání a zdokonalování odborné způsobilosti k řízení motorových vozidel, provádí zkoušky odborné způsobilosti žadatelů o řidičské oprávnění, rozhoduje o registraci k provozování autoškol, včetně změn a odnětí registrace.

V průběhu roku 2010 došlo na oddělení dopravních přestupků celkem 3 847 podnětů - oznámení o přestupku, přičemž bylo projednáno v blokovém řízení, příkazním řízení, správním řízení či řešeno odložením věci nebo zastavením

řízení u 3 897 přestupků (údaj zahrnuje i dopravní přestupky spáchané v roce 2009). Na pokutách a nákladech řízení bylo celkem uloženo 6 042 100 Kč. Agenda dopravních přestupků je velmi náročná na odbornost, zejména na perfektní znalost příslušných právních předpisů - správní řád, silniční zákon, zákon o přestupcích apod., kdy zároveň jsou referenti trvale zatíženi velkým počtem došlých oznámení k projednání. S tím souvisí i vyšší fluktuace referentů tohoto úseku. V říjnu tohoto roku se rovněž podařilo obsadit místo vedoucí tohoto oddělení.

V registru řidičů bylo evidováno celkem 62 502 řidičů správního obvodu Zlín, proběhlo 35 řízení o námitkách proti záznamu bodů v registru řidičů, bylo zaevidováno 8 158 přestupků nebo trestných činů do evidenčních karet řidičů, bylo vydáno 223 paměťových karet do digitálního tachografu a 70 průkazů profesní způsobilosti řidiče a řada dalších úkonů. V průběhu roku 2010 bylo celkem vydáno 12 380 řidičských průkazů, tj. včetně řidičských průkazů, jejichž výměna byla stanovena zákonem. Bylo vybráno 511 625 Kč na správních poplatcích.

Ve správním obvodu Zlín je registrováno 27 autoškol. Bylo vydáno 34 rozhodnutí ve věci povolení k provozování autoškoly, včetně změn a odnětí registrace nebo schválení výcvikového vozidla. Zkušební komisaři řidičů provedli 2 278 zkoušek žadatelů o řidičské oprávnění, včetně sdružených a opakovaných, a 84 zkoušek profesní způsobilosti.

Na správních poplatcích byla vybrána částka 1 326 620 Kč.

Asistentka - ekonomka

Zabezpečuje, kromě činností vyplývajících z názvu její funkce, též agendu úředních i neúředních razítek města, úkony v rozsahu působnosti oddělení ověřování a agendu veřejných sbírek.

Statistika

Matriční úřad

Zápisy v knize narození (počet narozených dětí)	2 785
Zápisy v knize manželství (počet uzavřených manželství)	322
z toho: a) v obřadní síni radnice	155
b) v zámku Lešná	57
c) na hradě v Malenovicích	19
d) církevních sňatků	62
e) sňatků na jiném místě	29
Zápisy v knize registrovaného partnerství (počet uzavřených registrovaných partnerství)	2
Osvědčení k církevním sňatkům	65
Sňatky s cizincem	22
Zápisy v knize úmrtí (počet zemřelých)	1 492
Duplikáty matričních dokladů	1 344
Určení otcovství	297
Změna jména a příjmení	41
Volba druhého jména	11
Matriční doklady pro cizinu	71
Vysvědčení o právní způsobilosti k uzavření manželství	21
Rozvody	268
Vrácení příjmení po rozvodu (do 1 měsíce)	19
Materiály do zvláštní matriky	56
Potvrzení o diagnóze	44
Vybráno správních poplatků celkem (v Kč)	256 994

Obřadnictví

Jubilejní obřady (zlaté a diamantové svatby)	3
Obřad vítání dětí - počet pozvaných dětí	747
- počet uvítaných dětí	463

Evidence obyvatel - ohlašovna

Provedené změny v evidenci trvalého pobytu občanů Zlína	6 351
Přihlášení (přistěhování z jiné obce)	918
Odhlášení (přestěhování mimo Zlín)	1 193
Změna adresy na území obce (stěhování v rámci Zlína)	2 072
Narození	832
Úmrtí	769
Vydaná potvrzení o trvalém pobytu	115
Oznámení vlastníkům objektů o počtu přihlášených osob	97
Zrušení údaje o místě trvalého pobytu (správní řízení)	444
Vybráno správních poplatků celkem (v Kč)	163 650

Počet občanů ČR přihlášených k trvalému pobytu ve městě Zlíně činil 75 548 (stav k 31. 12. 2010).

Ve srovnání s rokem 2009 je to snížení o 323 osob.

Evidence obyvatel - správní obvod

Provedené změny v evidenci trvalého pobytu občanů správního obvodu	7 685
Výdej údajů z informačního systému oprávněným subjektům (soudy, státní orgány, exekutoři)	203

Počet obyvatel České republiky ve správním obvodu k 31. 12. 2010 činil 98 791, tj. proti roku 2009 snížení o 184 osob.

Občanské průkazy

Vydáno OP celkem	9 297
z toho: první OP	790
z důvodu odcizení	617
z důvodu ztráty	1 087
z důvodu poškození nebo zničení	142
z důvodu změny rodinného stavu	1 436
z důvodu změny trvalého pobytu	2 224
z důvodu uplynutí vyznačené doby	1 571
z jiného důvodu	1 430
Počet uložených pokut v přestupkovém řízení	878
Zaplaceno v pokutách v Kč	101 200
Vybráno správních poplatků celkem v Kč	286 610

Výkon práva shromáždovacího

Počet oznámených veřejných shromáždění podle zákona č. 84/1990 Sb.	54
--	----

Cestovní doklady

Vydáno cestovních dokladů (CP)	4 327
z toho: a) s čitelnými údaji a s nosičem dat s biometrickými údaji	4 088
b) bez čitelných údajů a bez nosičů dat s biometrickými údaji	239
Přijaté žádosti ze zastupitelských úřadů	80
Počet provedených změn	624
Rozhodnutí o odnětí CP (správní řízení)	0
Počet uložených pokut v přestupkovém řízení	167
Zaplaceno na pokutách (v Kč)	25 800
Vybráno správních poplatků celkem (v Kč)	2 147 600

Ověřování podpisů a listin, kontaktní místo Czech POINT

	nám. Míru	L. Váchy	Celkem
Počet úkonů ověřování (vidimace a legalizace)	82 967	4 949	87 916
Počet občanů celkem	26 469	391	26 860
Hodnota úkonů osvobozených od spr. poplatků (v Kč)	349 320	132 540	481 860
Počet ověřených žádostí o výpis z RT - klasicky	4	0	4
Počet ověřených výpisů z RT přes Czech POINT	1 916	0	1 916
Počet ověřených výpisů přes Czech POINT - OR, KN, ŽR, VBH, SKD, ...	1 678	0	1 678
Počet provedených identifikací (veřejná listina o identifikaci)	29	0	29
Počet úkonů týkajících se agendy datových schránek	155	0	155
Počet autorizovaných konverzí dokumentu	806	0	806
Vybráno správních poplatků celkem (v Kč)	2 467 840	15 430	2 483 270

Průměrná denní tržba z ověřování podpisů a listin činila 8 478 Kč, celková průměrná denní tržba činila 9 771 Kč. Celkový průměrný denní počet občanů byl 104.

Veřejné sbírky na území města za rok 2010

Právnícké osoby s platným osvědčením pro konání sbírky	26
Pečetění pokladniček	218
Výnos z proběhlých sbírek	1 032 785

ODBOR VNITŘNÍ SPRÁVY

Ing. Jiří Jelínek, vedoucí odboru

Odbor vnitřní správy zajišťuje činnosti v oblasti samostatné působnosti SMZ:

- poskytuje servis ostatním odborům a oddělením MMZ
- vykonává správu a údržbu administrativních budov, nebytových prostor a zajišťuje úkoly spojené s jejich provozem
- spravuje Fond kulturních a sociálních potřeb
- zajišťuje zásobování MMZ kancelářským a papírenským materiálem
- zabezpečuje autoprovoz MMZ, včetně školení zaměstnanců
- vykonává činnost BOZP
- činnost hlavního energetika - metodická, koordinační a kontrolní činnost v organizacích řízených městem a jeho organizačních složkách

Oddělení vnitřní správy

Hlavním úkolem oddělení vnitřní správy je zajišťování provozu historické budovy radnice (nám. Míru 10, 12 a Bartošova 15) a na detašovaných pracovištích SMZ (nám. Míru 464, L. Váchy 602, tř. T. Bati 3792 a Zarámí 4421), dále pak v úřadovnách a v některých dalších nemovitostech SMZ.

Údržbu a drobné opravy v těchto budovách provádí 3 domovníci - údržbáři, kteří dále zajišťují obsluhu a kontrolu výměňkových stanic, plynových kotelen, dále provádí v zimních měsících úklid sněhu kolem těchto budov, případně i úklid přilehlých nádvorí.

Úklid v budovách je zajišťován vlastními uklízečkami, zaměstnanými SMZ.

Dále zajišťujeme ve všech budovách pravidelné revize a servisní prohlídky instalovaných technologií, které vyplývají z příslušných předpisů, tímto postupem předcházíme i možným haváriím.

Průběžně zajišťujeme zlepšování pracovního prostředí výměnou zastaralého osvětlení s nižší svítivostí a větší spotřebou elektrické energie za výkonnější a úspornější techniku, rovněž probíhala průběžná výměna podlahových krytin a obnova výmalby administrativních prostor.

Ve druhém čtvrtletí jsme provedli opravu rozvodů klimatizace v budově radnice nám. Míru 12, po ukončení této akce jsme plynule navázali na další významnou opravu v této budově: obnovu dřevěných vnitřních přepážek s prosklenými dveřmi a obnovu vnitřních dvoukřídlových bílých dveří, kterou prováděl Odbor realizace investičních akcí, my jsme se podíleli organizací provozu.

V závěru roku jsme na budově Zarámí 4421 provedli výměnu ocelových oken ve 3. až 5. podlaží za hliníkovou, která splňují tepelně izolační vlastnosti.

V průběhu roku 2010 nedošlo na majetku svěřeném oddělení vnitřní správy k žádným významnějším škodám.

Oddělení hospodářské správy

V průběhu roku 2010 plnilo oddělení hospodářské správy tyto úkoly:

- zajištění provozu v budovách SMZ, které spravuje OVS a v nichž jsou pronajímány nebytové prostory (úklid, topení, provozní údržba aj.)
- doplňování evidence a dokladů k jednotlivým budovám a nebytovým prostorům v majetku SMZ

- předávání a přebírání nebytových prostor na základě smluv uzavřených dle rozhodnutí RMZ, zpracování výpočtových listů energií a služeb

- kontrola nákladů vynaložených nájemcem na opravy a technické zhodnocení pronajatých prostor dle pravidel schválených RMZ

- hospodaření s energiemi, sledování a evidence spotřeb, jejich rozúčtování a přefakturace koncovým spotřebitelům

- přihlášky a odhlášky měřidel energií, zřizování odpočtových měřidel pro nájemníky

- Telefonica O2 (pevné linky) - vyřizování přihlášek, převodů účastnických stanic, přefakturace, vyřizování reklamací

- T-Mobile (mobilní telefony) - vyřizování přidělení nových či obměna stávajících přístrojů dle směrnice 1/95/2009 o používání telekomunikačních prostředků a vyřizování oprav a reklamací

- zajišťování instalace a technické obsluhy hlasovacího systému při jednáních ZMZ

- zapojení audiovizuální a telekomunikační techniky dle potřeb krizového štábu a jednotlivých odborů při různých jednáních a setkáních

- působení v inventarizační a likvidační komisi MMZ, zajišťování fyzické likvidace vyřazeného majetku

- podíl na technickém zabezpečení při kulturních a sportovních akcích pořádaných pod patronací MMZ, provádí přefakturace spotřeby energií z kulturních a jiných společenských akcí na venkovních prostranstvích SMZ

- zabezpečuje pronájem obřadní síně a konferenčních místností

V tomto roce proběhla v objektu Divadelní 1333 kompletní rekonstrukce el. rozvodů včetně montáže odpočtových elektroměrů pro jednotlivé nájemníky a také výměna termoregulačních ventilů.

Rok 2010 byl klíčový zejména z hlediska účasti odboru v e-aukcích, kdy po zkušebním provozu v e-aukčním prostředí byly nové poznatky a dovednosti využity v několika konkrétních případech. Za zmínku stojí zejména vysoutěžení dodavatele elektrické energie na rok 2011, kde úspora za předpokládané odebrané množství v roce 2011 oproti roku 2010 činí 1,5 milionu korun.

Bezpečnost a ochrana zdraví při práci

Aktualizace směrnic BOZP pro SMZ byla dokončena a po zpracování připomínek budou směrnice předloženy ke schválení.

Kontroly oblasti BOZP byly prováděny plánovitě i namátkově a zjištěné drobné závady byly průběžně odstraňovány.

Školení vedoucích zaměstnanců a zaměstnanců bylo prováděno podle požadavků a potřeb vedoucích zaměstnanců ve stanovených termínech.

V měsíci březnu 2010 byla provedena kalibrace a vystaven kalibrační protokol pro používané detektory alkoholu od akreditované kalibrační laboratoře.

Stav úrazovosti zaměstnanců SMZ

Za rok 2010 došlo ke 12 pracovním úrazům (PÚ) s dobou pracovní neschopnosti delší jak 3 dny a ke 2 PÚ bez pracovní neschopnosti, ale s lékařským ošetřením. Z toho bylo 9 mužů a 5 žen. Nejčastější příčinou PÚ byly pády při chůzi po rovině - 6 případů a při odborné přípravě 3 případy, dále 2 případy

pádu z výšky, po jednom pád při chůzi po schodech, práce s motorovým nářadím a práce s ručním nářadím. Nejčastěji zraněnou částí těla při PÚ byl kotník, rameno a koleno. O PÚ byly sepsány záznamy a byly řešeny v souladu s nařízením vlády č. 494/2001 Sb.

Výhledový plán

- provádět průběžné kontroly stavu oblasti BOZP, hodnotit a aktualizovat zpracované seznamy
- hodnocení rizik možného ohrožení života nebo zdraví zaměstnanců a osob pohybujících se i ve veřejně přístupných prostorách a budovách SMZ
- na základě hodnocení rizik pracovní činnosti provádět kontrolu a případnou aktualizaci těchto zpracovaných seznamů přidělovaných osobních ochranných pracovních pomůcek zaměstnancům
- proškolení vedoucí zaměstnance v oblasti sepisování, evidence s hlášením záznamů o úrazech podle novelizovaného nařízení vlády č. 201/2010Sb., které nabylo účinnosti dnem 1. 1. 2011
- zabezpečit pravidelnou kalibraci detektorů alkoholu

Oddělení spisové a archivní služby

Zabezpečuje archivní, spisovou a skartační službu SMZ, činnost podatelny, včetně datových schránek.

V roce 2010 převzala ústřední spisovna k uložení 185,5 bm dokumentů z jednotlivých útvarů magistrátu. Při skartačním řízení bylo vyřazeno 205 bm dokumentů vzniklých z činnosti Magistrátu města Zlína a jeho předchůdců, MNV Biskupce, MNV Březnice, MNV Ostrata, MNV Salaš, MNV Velíková, MNV Želechovice.

Součástí oddělení jsou 3 podatelny, které přijaly 48 661 listovních zásilek a vypravily a předaly České poště, s. p., k odeslání 141 357 listovních zásilek.

Prostřednictvím datové schránky a e-mailové adresy přijaly podatelny 15 054 podání a vypravily 17 299 zásilek.

Fond kulturních a sociálních potřeb (FKSP)

Slouží k zabezpečování kulturních, sociálních a dalších potřeb zaměstnanců statutárního města Zlína, uvolněných členů zastupitelstva a jejich rodinných příslušníků.

Pravidla čerpání finančních prostředků fondu jsou stanovena v Podnikové kolektivní smlouvě.

Největší část finančních prostředků v roce 2010 byla čerpána na příspěvky na stravování zaměstnanců a příspěvky na penzijní připojištění.

S dotací z FKSP byly zaměstnancům nabídnuty permanentky do ZOO Lešná, na plavání do Stezy Zlín a na regenerační služby.

Zájemci o divadlo a hudbu měli možnost si zakoupit předplacenky do Městského divadla ve Zlíně a do Filharmonie Bohuslava Martinů na sezonu 2010/2011.

Příspěvek na prázdninové tábory a rekreace dětí zaměstnanců dle Podnikové kolektivní smlouvy činil 1 000 Kč na dítě.

Z FKSP byly poskytovány zaměstnancům věcné a finanční dary při příležitosti dovršení životního jubilea 50 let a odchodu do starobního nebo invalidního důchodu.

K překlenutí tíživé životní situace byla vyplacena sociální výpomoc.

Ve dnech 18. - 19. 12. 2010 byl uspořádán vánoční zájezd do Vídně a Bratislavy spojený s prohlídkou vodního díla Gabčíkovo a návštěvou Thermalparku v Dunajské Středě.

Po celý rok využívali zaměstnanci k rekreačním pobytům dvě chaty na Sirákově.

Vnitřní doprava

Dopravní referent sleduje a zajišťuje:

- koordinaci osobních referentských vozidel včetně hodnocení údržby a spotřeby pohonných hmot
- zajišťuje servisní služby
- navrhuje a vypracovává podklady pro veřejné zakázky na nákup nových vozů a organizuje prodej ojetých
- přistavování vozů na STK a ME
- technickou pomoc v případě poruchy vozidla nebo havárie
- dohlíží a kontroluje kvalitu prováděných oprav
- navrhuje a vypracovává podklady pro veřejné zakázky na pojištění vozidel, kontroluje, vyřizuje pojistné události vozidel
- dbá na zařazení nových vozidel do provozu
- zajišťuje referentská a profesní školení pro zaměstnance

Počet vozidel zajišťujících služby statutárního města Zlína v roce 2009 byl celkem 31, zatímco v následném roce 2010 bylo používáno vozidel 32.

Během roku 2010 bylo nově pořízeno 1 nové vozidlo - Škoda Octavia II.

Přehled počtu vozidel v letech 2009 a 2010

typ vozidla	2009	2010
VW Passat CC	2	2
VW Passat	1	1
VW Caravelle	1	1
VW Transporter	1	1
VW Polo	4	4
Škoda Favorit	0	0
Škoda Felicia	4	4
Toyota Hilux	1	1
Škoda Felicia Combi	2	2
Škoda Octavia II	1	2
Škoda Octavia	1	1
Škoda Superb	1	1
Škoda Fabia II	1	1
Hyundai H 100	1	1
Suzuki SX 4	1	1
Suzuki Grand Vitara	2	2
Peugeot Boxer	0	0
Škoda Fabia Combi	4	4
VW Golf Variant	1	1
Lada Niva	1	1
BMW 525 xi	1	1
Celkem vozů	31	32

Hlavní energetik

V roce 2006 byl instalován systém individuální regulace vnitřní teploty (IRC) v pěti základních a deseti mateřských školách. Dosažená úspora v obdobích:

9/2006 - 8/2007	5 463 GJ	1 795 223 Kč
9/2007 - 8/2008	5 724 GJ	2 031 821 Kč
9/2008 - 8/2009	5 577 GJ	2 149 273 Kč
9/2009 - 8/2010	8 115 GJ	3 145 636 Kč

Investice ve výši 13,5 mil. Kč byla financována metodou energetické služby známou pod zkratkou EPC a je splácena z prokazatelně dosažených úspor.

V letech 2005 až 2010 byl Zlín spolu se třemi dalšími evropskými městy účastníkem mezinárodního projektu (EIM) Energy in Minds! (Chytre na energii!), jehož cílem bylo prokázat na komunální úrovni, že lze dosáhnout výrazného snížení závislosti na fosilních zdrojích energie, aniž by se to jakkoliv dotklo životní úrovně obyvatel či ekonomického rozvoje města. Naopak: občanům a institucím měl program přinést úspory ve výdajích za energii, místním firmám pak zakázky při zateplování budov a jejich vybavení moderními technickými systémy, využívajícími obnovitelné zdroje energie.

Investiční aktivity se týkaly především tzv. demonstrační oblasti. Orientačně se jednalo o místní části Louky, Podhoří, Chlum a části Prštného. Veškeré vstupy energií do demonstrační oblasti před, v průběhu a po ukončení projektu v květnu 2010 byly proto přísně sledovány.

Od začátku projektu bylo ve Zlíně s finanční podporou Evropské unie zatepleno 16 rodinných domků, jeden bytový dům s 24 byty, 3 kancelářské budovy a bylo postaveno 29 nových nízkoenergetických budov. Nárok na získání dotace při rekonstrukci nebo výstavbě nového domu měly jen ty akce, které měly nejméně o 30 % lepší parametry, než jaké předepisuje platná ČSN. Pokud jde o obnovitelné zdroje energie, 9 rodinných domků bylo vybaveno solárními systémy na ohřev teplé vody, v některých případech kombinovaných i se systémy na dotápění domů, 7 investorů se rozhodlo využít svých střech k instalaci fotovoltaických elektráren. Byl instalován velkoplošný systém k solárnímu ohřevu vody o celkové ploše kolektorů 60 m² na budově Technických služeb Zlín, s.r.o.

V rámci projektu byla provedena také optimalizace rozvodů tepla a teplé vody na sídlišti Podhoří a zmodernizována kotelna včetně rozvodů v bytovém domě v Loukách. Výčet investic je třeba doplnit ještě o instalaci systému IRC v základní škole M. Alše na Podhoří.

Řada významných instalací byla podpořena na skládce komunálního odpadu Suchý důl. Zde byla dotována instalace aerobního fermentoru, což je zařízení sloužící ke zpracování bioodpadů, jako jsou tráva, listí, větve, sláma a nerecyklovatelný odpad. Výstupem zařízení je tzv. energetický kompost s výhřevností cca 11,5 MJ/kg. Tento kompost je spalován ve zlínské teplárně Alpiq Zlín, s. r. o. Roční produkce biomasy je cca 570 t. Fermentor může také vyrábět surový kompost použitelný např. k rekultivaci vlastní skládky.

V rámci projektu byla podpořena modernizace systému pro jímání skládkového plynu, aby do teplárny odcházel pouze plyn optimálních parametrů (s minimální vlhkostí a maximálním obsahem metanu). Ročně je využito cca 850 tis. m³ bioplynu.

Další aktivitou podpořenou z tohoto projektu byla instalace velkoplošné fotovoltaické elektrárny o výkonu 200 kWp na skládce Suchý důl. 1 260 ks panelů je instalováno na jižním svahu I. etapy skládky, která byla uvedena do provozu v červnu 2008. Ročně tato ekologická elektrárna vyrobí 200 MWh elektrické energie.

Zlínu se podařilo s Evropskou komisí vyjednat i několik akcí nacházejících se mimo zmíněnou demonstrační oblast. Byla to oprava MŠ Santražiny a instalace velkoplošného solárního systému na budově městských lázní.

Celková dotace z projektu EIM pro město Zlín činila 40 mil. Kč.

Byla vypsaná veřejná zakázka na dodavatele silové elektřiny. Finanční objem dodávky pro objekty magistrátu a jeho příspěvkové organizace byl cca 4 mil. Kč. Elektronickou aukcí bylo dosaženo snížení ceny o 618 000 Kč a konečná cena elektřiny za stejný objem je ve srovnání s rokem 2010 o 1,5 mil. Kč nižší.

Hlavní energetik je členem Energetické komise SMO ČR. Ta ve své činnosti připomínkuje návrhy legislativy v oblasti energetiky.

Po celý rok bylo v provozu bezplatné Energetické konzultační a informační středisko (EKIS) pro občany. Jeho sídlo je v budově na Zarámí 4421, dveře č. 222. Pracovníci střediska jsou připraveni každé pondělí a středu v době od 13 do 17 hodin konzultovat s občany jejich otázky z oblasti energetiky.

ODBOR SPRÁVY MAJETKU

Ing. Ladislav Jemelka, vedoucí odboru

V oblasti samostatné působnosti města zajišťuje odbor správy majetku úkoly v oblasti při nakládání s majetkem ve vlastnictví města.

Činnost odboru správy majetku je zaměřena především na majetkoprávní úkony spočívající v řešení:

- prodeje domů, bytů a nebytových prostor
- nájemních vztahů k obecním bytům
- nájemních vztahů k pozemkům a nebytovým prostorům
- prodeje, směny a výkupů nemovitostí (objekty, pozemky)
- převodů pozemků z vlastnictví ČR na statutární město Zlín

Odbor správy majetku (OSM) byl organizačně členěn na tři oddělení do října 2010, kdy bylo oddělení evidence a inventarizace majetku začleněno do ekonomického odboru.

Oddělení komerční a správy pozemků

- zajišťuje vstupní informace k předkládaným žádostem při nakládání s nemovitým majetkem města
- koordinuje technický servis pro Majetkovou komisi Rady města Zlína
- předkládá stanoviska komise a zpracovává podklady k projednání v orgánech města Zlína (rada, zastupitelstvo)
- připravuje podklady k uzavření smluvních vztahů na pozemky pro zahrádkářské a zemědělské účely, pozemky pod garážemi
- uzavírá smluvní vztahy na výpůjčky, nájmy, prodeje, směny pozemků a výpůjčky, nájmy a prodeje objektů a nebytových prostor
- zpracovává podnájemní smlouvy pro Nemovitosti města Zlína, s.r.o., Lesy města Zlína, s.r.o.
- řeší sousedské spory týkající se zaužívaných pozemků ve vlastnictví SMZ
- zpracovává vyjádření odborů MMZ k jednotlivým žádostem o pozemky, objekty
- vyjadřuje se k projektové dokumentaci pro realizaci jednotlivých akcí předkládané investory
- zpracovává souhlasy s realizací staveb k územnímu řízení
- provádí místní šetření na pozemcích ve spolupráci se stavebním úřadem
- zajišťuje zřízení a zrušení předkupního práva k pozemkům a objektům
- připravuje a uzavírá dohody o složení jistoty u nájmu nebytových prostor
- zajišťuje vrácení jistoty na základě žádosti nájemců
- zajišťuje podklady k majetkoprávním vztahům v souvislosti s převodem majetku dle zákona č. 172/1991 Sb.
- zajišťuje provedení vkladu vlastnického práva do katastru nemovitostí
- vyjadřuje se k žádostem o napojení na infrastrukturu v majetku SMZ
- poskytuje údaje FÚ a občanům o cenách pozemků dle cenové mapy města Zlína
- vymáhá nedoplatky za nájem pozemků a nebytových prostor - včetně úroků z prodlení za pronájem
- zabezpečuje převod pozemků z PF ČR a ÚZSVM
- projednává směny pozemků

- eviduje smlouvy o nájmu, prodeji a výpůjčce pozemků v programu majetek

Oddělení bytové

- komplexně zabezpečuje rozsáhlou informační činnost v otázkách privatizace bytového fondu, která se řídí zásadami schválenými Zastupitelstvem města Zlína
- zajišťuje prodej bytových jednotek, baťovských domků po bytových jednotkách, dvojdomků, nebytových prostor a garáží, včetně zastavěných pozemků, z majetku statutárního města Zlína do vlastnictví fyzických nebo právnických osob za podmínek stanovených zákonem č. 40/1964 Sb., občanský zákoník, a zákonem č. 72/1994 Sb. o vlastnictví bytů, vše ve znění pozdějších právních předpisů a dle pravidel schválených ZMZ
- zpracovává dle stanovisek Komise bytového hospodářství RMZ návrhy na přidělení uvolněných garáží a přechody nájmu garáží podle pravidel a návrhy předkládá k projednání v orgánech města Zlína
- zajišťuje přímý prodej bytových jednotek na základě Pravidel pro prodej bytových jednotek, domů, ideálních podílů na nemovitostech a nebytových jednotek v bytových domech v majetku statutárního města Zlína
- připravuje a uzavírá "Dohody o složení jistoty" v případech přímých prodejů a nájemních smluv na garáže a garážová stání
- zajišťuje veškerou agendu s přidělováním, přechodem a výměnou nájemních bytů
- poskytování bydlení v domech zvláštního určení a v bytech zvláštního určení v majetku statutárního města Zlína
- poskytování bydlení žadatelům z dětských domovů a dětem z péstounské péče v domě Kamenná 3848 ve Zlíně
- poskytování bydlení pro mladé rodiny ve startovacích bytech a přidělování městských ubytoven v majetku statutárního města Zlína
- zpracovává podklady k projednání v orgánech města Zlína (komise bytového hospodářství, RMZ, ZMZ)
- připravuje podklady k uzavření smluvních vztahů a řešení zadlužených bytů
- příkazce operace plní povinnosti dle zákona č. 320/2001 Sb. o finanční kontrole, směrnice č. 9/2009 o zajištění finanční kontroly, zákon č. 137/2006 Sb., o veřejných zakázkách, včetně jeho prováděcí vyhlášky ministerstva financí č. 416/2004, Sb., kterou se provádí zákon o finanční kontrole a Pravidel pro provádění oprav, údržby, nařízení vlády č. 174/2009, kterým se mění nařízení vlády 258/1995 Sb., kterým se provádí občanský zákoník.

Hodnocení činnosti

Oddělení komerční a správy pozemků

zajišťovalo v průběhu roku stálou agendu, komplexní správu rozsáhlých a různorodých majetkových souborů, právně a věcně složitých forem jeho nabytí, pronájmu, podnájmu, nájmu a výpůjčky nebytových prostor, prodeje a jiné formy dispozice, jako např. darovací smlouvy, směnné smlouvy, o uzavření budoucí kupní smlouvy, smlouvy o zřízení věcného břemene, smlouvy o předkupním právu, o vkladu věcného břemene nebo předkupního práva, řízení o vkladu práva, návrhy na záznam, zpět vzetí podání a mnoho dalších,

v souladu s usneseními Rady města Zlína a Zastupitelstva města Zlína a následnou jejich evidencí na Odboru správy majetku.

Výkon agendy je prováděn na základě příslušných zákonů a ostatních obecně závazných předpisů, usneseními vlády a směrnici ústředních orgánů státní správy.

S účinností zákona č. 128/2000 Sb., o obcích, zabezpečuje pracoviště příslušné úkoly spojené s přijímáním žádostí, jejich dalším postupem až ke konečnému vypracování a uzavření smlouvy s příslušnou doložkou, která je zákonným podkladem platnosti každé smlouvy. Zákon přinesl celou řadu povinností a dalších pracovních úkonů pro pracovníky tohoto oddělení a pro zabezpečení celé agendy. V návaznosti na zákon o obcích a změn organizační struktury Magistrátu města Zlína jsou vymáhány pohledávky z nájemného u smluvních vztahů uzavřených OSM.

Pro celkovou náročnost agendy nelze hodnotit oddělení jen z hlediska počtu vyhotovených a uzavřených smluv. I z tohoto pohledu je však evidentní nárůst práce za poslední období a to především u prodejů spoluvlastnických podílů k pozemkům k bytovým jednotkám ve vlastnictví fyzických osob, nájemních smluv a smluv o zřízení věcného břemene u inženýrských sítí a smluv o různých výpůjčkách pozemků.

Pracovníci poskytují občanům také informace jako orgán povinného subjektu v souladu se zákonem č. 106/1999 Sb., o svobodném přístupu k informacím, ve věci poskytování informací o činnosti statutárního města Zlína a Magistrátu města Zlína. Především poskytování prvotních informací o postupu vyřizování, předávání formulářů, pomoc při vyplňování žádostí, informace o zajištění listinných dokladů a podobně. Informace a poradenská činnost je občanům poskytována i v oblastech, které se netýkají přímo působnosti odboru. Běžná je i zastupitelnost pracovníků v době čerpání dovolených a nemoci.

Cílem výkonu agendy samosprávy je vykonávat práce při dodržování zákonnosti, vstřícným a vřídým přístupem při vyřizování samotnými občany nebo fyzickými a právníckými osobami.

Na základě jednotlivých usnesení byli žadatelé vyzváni k osobnímu jednání k přípravě a následnému uzavření smluvního vztahu. Podkladem k předložení návrhu příslušné smlouvy je vždy zajištění aktuálních listinných dokladů výpisů z katastru nemovitostí, nabyvacích titulů, které jsou kompletovány do spisového materiálu případu a zpracovány v předloženém návrhu smlouvy. Jedná se především o smluvní vztahy, jejichž rozsah je uveden v tabulce.

Přehled uzavřených smluvních vztahů u pozemků v roce 2010

Druh smlouvy	Počet smluv
kupní smlouvy pozemky	96
darovací smlouvy	1
směnné smlouvy	4
nájemní smlouvy pozemky	111
nájemní smlouvy nebytové prostory	
nájemní smlouvy inženýrské sítě	98
smlouvy o výpůjčce pozemky	172
smlouvy o výpůjčce objekty	4
smlouvy o bezúplatném převodu pozemky	
smlouvy o zrušení předkupního práva na pozemku	1
smlouvy o uzavření budoucí kupní smlouvy	15
smlouvy o uzavření budoucí smlouvy - věcná břemena	12

věcná břemena ke vkladu na KÚ	91
dohody - jakékoliv	36
uzavřené dodatky ke smlouvám	
výpověď, odstoupení od smlouvy	
smlouva kupní + směnná	1
smlouva kupní + věcná břemena	
smlouva budoucí směnná	
výkup pozemku	
smlouva budoucí nájemní - nebytový prostor	
dodatky ke smlouvám o výpůjčce	202
dodatky ke smlouvám o nájmu pozemku	4
dodatky ke smlouvám o výpůjčce nebytových prostor	4
dodatky k nájmu nebytových prostor	18
dodatky ke kupní smlouvě	4
dodatky jakékoliv	45
ukončení nájmu nebytových prostor	6
ukončení nájmu pozemků	6
Celkem	931

Největší rozsah práce, včetně jednání se smluvními stranami, byl zaznamenán u uzavírání těchto smluv a záležitostí:

- směna pozemků v areálu firmy Brola, spol. s r. o., v k. ú. Klečůvka za pozemky "ovocný sad pod Babou"
- směna pozemků ve vlastnictví Mitas, a.s., v souvislosti s budováním křižovatky "Antonínova"
- smlouva o výpůjčce pozemků pro společnost SPORTHOUSE CZ Corporation pro rozšíření lyžařského areálu
- smlouvy o zřízení věcného břemene a nájemní smlouvy inženýrské sítě v souvislosti s novou výstavbou - E.ON
- Univerzita Tomáše Bati ve Zlíně, smlouva o právu provést stavbu a kupní smlouva na pozemky
- EVON INVEST, s.r.o., kupní smlouva na pozemek
- Zámecká restaurace - postoupení práv a převzetí pohledávek
- AIP Development - smlouvy o výpůjčce pro parkování pro nové bytové domy
- nájemní smlouvy záborů stavenišť pro revitalizaci bytových domů ve Zlíně
- nájemní a budoucí kupní smlouvy k pozemkům a přístavbám k půldomkům v lokalitách Podvesná, Zálešná, Letná
- MANAG, a.s. - zpracování dodatků k nájmu pozemků výstavba bytových domů Jižní Svahy
- Polyconcrete, s.r.o., výpůjčka pozemku pro novou výstavbu
- RADIX, s.r.o., SYNOT REAL ESTATE, a.s., KKS, spol. s r. o. - výpůjčky pozemků
- změny a podnájem u smluvních vztahů na základě rozhodnutí Rady města Zlína
- změny právního subjektu u uzavřených věcných břemen a nájemního vztahu
- uzavření nových nájemních vztahů na pozemky k zahrádkářským a zemědělským účelům
- prodej nemovitostí (objektu a pozemků), které město nevyužívá ke své činnosti (zbytný majetek)
- uzavření výpůjček ke zřízení příjezdů a vjezdů v souvislosti s novou výstavbou

– vzdání se práva na přednostní bezúplatný převod pozemků z vlastnictví ČR-PF do vlastnictví SMZ ve prospěch restituentů

– uzavření výpůjček ke zřízení příjezdů a vjezdů v souvislosti s novou výstavbou

– bezúplatné převody pozemků ve vlastnictví ČR-PF ČR do vlastnictví statutárního města Zlína určené schváleným územním plánem nebo rozhodnutím o umístění stavby k zastavění stavbami ve veřejném zájmu nebo stavbami pro bydlení, tj. převážně účelové a místní komunikace, cyklostezky a výstavba RD, a k realizaci zeleně dle splněných podmínek zákona č. 95/1999 Sb., ve znění pozdějších předpisů

– zpracování a podání návrhů na provedení záznamů o převodech pozemků dle zákona č. 172/1991 Sb., ve znění zákona č. 114/2000 Sb., které jsou historickým majetkem obce a nejsou zapsány na listu vlastnictví statutárního města Zlína

– zpracování stanovisek a převody majetku dle ust. § 4 zákona č. 172/1991 Sb. k pozemkům v trvalém užívání organizací zřizovaných statutárním městem Zlínem

– součinnost s Finančním úřadem ve Zlíně v daňových řízeních - zjišťování cen pozemků v cenové mapě města Zlína pro stanovení daně z převodů pozemků

Sporné věci týkající se řešení nájmu objektů a pozemků a další právní věci jsou předmětem soudních jednání a řízení u soudů všech stupňů.

Oddělení bytové

Prodeje bytů v rámci zabezpečování agendy spojené s pohybem městského majetku průběžně plnil předpokládaný rozsah prodeje bytových jednotek v návaznosti na schválená usnesení Rady a Zastupitelstva města Zlína. V roce 2010 se opět řešil velký problém při doprodeji druhých polovin tzv. půldomků v případech, kdy druhý vlastník odmítl rozdělení domu na bytové jednotky dle zákona č. 72/1994 Sb. Doprodeje nebylo možné uskutečňovat dle občanského zákoníku, protože duplicita čísla popisného nám neumožňovala kupní smlouvy vložit k zápisu do katastru nemovitostí. Veškerá problematika s duplicitou čísla popisného u půldomků začala být řešena na základě zákona č. 227/2009 Sb., změna zákonů v souvislosti s přijetím zákona o základních registrech. Účinnost tento zákon nabyl 1. 7. 2010, proto do 1. 7. 2011 by měla být duplicita v číslech popisných odstraněna.

Oddělení bytové uzavřelo kupní smlouvy na prodej bytových jednotek, domků, dvojdomků a garáží včetně pozemků, nájemní smlouvy na byty a garáže, včetně dodatků k nájemním smlouvám, dohody o složení jistot a smlouvy budoucí na bytové jednotky a garáže o celkovém počtu uvedeném v tabulce.

Přehled uzavřených smluvních vztahů u bytových jednotek v roce 2010

Druh smlouvy	Počet smluv
kupní smlouvy - bytové jednotky, dvojdomky a jednodomky	425
kupní smlouvy - garáže a garážové jednotky	
kupní smlouvy - nebytové prostory	
kupní smlouvy - pozemky	
návrhy na zrušení trvalého pobytu	55
nájemní smlouvy na byty	215
dotatky k nájemním smlouvám	305

dotatky k nájemním smlouvám na garáže bez DPH

dotatky k nájemním smlouvám na garáže s DPH	20
nájemní smlouvy - nebytové prostory - garáže	56
nájemní smlouvy - inženýrské sítě	
smlouvy o výpůjčce - pozemky	
smlouvy o výpůjčce - objekty	
smlouvy o bezúplatném převodu - pozemky	
dohody na zrušení předkupního práva na bytové jednotky	78
dohody o složení jistoty na byty, garáže a garážová stání	107
smlouvy o postoupení pohledávky	24
smlouvy budoucí na odkoupení bytových jednotek	212
smlouvy o uzavření budoucí kupní smlouvy	4
smlouvy o uzavření budoucí smlouvy - věcná břemena	
věcná břemena ke vkladu na KÚ	
dohody - jakékoliv	114
uzavřené dodatky ke smlouvám	
výpověď, odstoupení od smlouvy	
Celkem	1 615

V oddělení bytovém bylo k 1. 1. 2010 zřízeno **středisko bytová správa**, které zejména plní:

– funkci příkazce operace na Odboru správy majetku dle § 26 zákona č. 320/2001 Sb., o finanční kontrole ve veřejné správě, v souladu se směrnici č. 9/2009 o zajištění finanční kontroly v působnosti SMZ

– kontroluje náležitosti dokladů před zaplacením závazku, tj. před úhradou faktury, platebního poukazu, hotovostního platebního dokladu

– provádí kontrolu příjmů před uzavřením smlouvy - přijetím objednávky

– kontroluje výdaje před uzavřením smlouvy, odesláním objednávky (zakázkového listu), nebo při stanovení limitovaného příslibu

Postup a zásady prodeje bytového fondu a nebytových prostor:

– prodej bytů a domů se v roce 2010 uskutečňoval dle schválených Pravidel pro prodej bytových jednotek, domů, ideálních podílů na nemovitostech a nebytových jednotek v majetku statutárního města Zlína schválených Zastupitelstvem města Zlína dne 7. 5. 2008 a dle Dodatku č. 1 k Pravidlům pro prodej bytových jednotek, domů, ideálních podílů na nemovitostech a nebytových jednotek v majetku statutárního města Zlína schválených Zastupitelstvem města Zlína dne 16. 4. 2009

– prodej garáží a nájem uvolněných garáží byl v roce 2010 řešen dle Pravidel pro nájem a prodej garáží v majetku statutárního města Zlína schválených Zastupitelstvem města Zlína dne 10. 12. 2009, usnesením č. 60/23Z/2009

Postup při přidělování nájemních bytů:

– poskytování bydlení v nájemních bytech se v roce 2010 řešilo dle schválených Pravidel na poskytování bydlení v nájemních bytech v majetku statutárního města Zlína ze dne 23. 3. 2009.

- poskytování bydlení v domech zvláštního určení se v roce 2010 uskutečňovalo na základě schválených Pravidel na poskytování bydlení v bytech zvláštního určení a v bytech v domech zvláštního určení v majetku statutárního města Zlína ze dne 29. 9. 2008
- bydlení pro mladé rodiny bylo v roce 2010 řešeno schválenými Pravidly na poskytování dočasného bydlení pro mladé rodiny ve startovacích bytech v majetku statutárního města Zlína ze dne 18. 12. 2000 ve znění dodatku ze dne 17. 12. 2001
- bydlení pro žadatele z dětských domovů a pěstounských péčí bylo v roce 2010 řešeno dle schválených Pravidel na poskytování bydlení žadatelům z dětských domovů a dětem z pěstounské péče v domě Kamenná 3848 ve Zlíně ze dne 29. 9. 2008. V tomto domě od 1. 4. 2010 statutární město Zlín nezajišťuje nájemní vztah. Veškerá činnost přešla na základě výpůjčky objektu na občanské sdružení Pod křídly, Valašské Meziříčí. Nájemní smlouvy byly k 31. 3. 2010 u jednotlivých nájemníků ukončeny dohodou a s občanským sdružením Pod křídly sjednány „Smlouvy o poskytování sociálních služeb“, dle § 58, zákona č. 108/2006 Sb. Třem nájemcům, kteří řádně plnili povinnosti, byly v roce 2010 přiděleny byty o velikosti 1 + kk.

Přidělování garáží a garážových stání

- v roce 2010 bylo přiděleno do nájmu 56 garáží, garážových stání a podzemních parkovacích stání

Oddělení bytové dále zaevidovalo v roce 2010:

- 8 žádostí o startovací byty
- 69 žádostí o byty zvláštního určení v domě s pečovatelskou službou
- 21 prohlášení vlastníka

Oddělení bytové podalo v roce 2010:

- 24 žalob o vyklizení bytu a 13 výpovědí z nájemních vztahů k městským bytům
- 353 žalob za neplacení nájemného - byty
- 24 návrhů na nařízení exekuce vyklizením bytu
- 10 provedených exekučních výkonů
- 7 převodů členských práv a povinností k Bytovému družstvu Podlesí + 1 garáž
- 78 potvrzení o zániku věcného práva předkupního
- 13 žalob o vyklizení garážových stání
- 30 přechodů nájmu bytů

ODBOR SOCIÁLNÍCH VĚCÍ

Ing. Jana Pobořilová, vedoucí odboru

Odbor sociálních věcí Magistrátu města Zlína čítá 58 zaměstnanců, kteří jsou organizováni do šesti oddělení (oddělení pro rodiny v hmotné nouzi, oddělení nezaměstnaných v hmotné nouzi, oddělení příspěvku na péči, oddělení dávek sociální péče, oddělení sociálně-právní ochrany dětí, oddělení technicko-ekonomického zabezpečení). Další 5 zaměstnanců pracuje v organizační složce Jídelna pro důchodce. Dávková oddělení a oddělení sociálně-právní ochrany dětí vykonávají prakticky zcela státní správu, náplní práce oddělení technicko-ekonomického (spadají sem Jídelna pro důchodce, Zlínské kluby seniorů, Středisko pro seniory, dotace) je především samospráva.

Státní správa

Státní správu (dávkové agendy a sociálně-právní ochranu dětí) vykonával Odbor sociálních věcí (OSV) v rámci přenesené působnosti pro město Zlín a dalších 29 obcí. V jeho správním obvodu žilo k 31. 12. 2010 (dle údajů Odboru občansko-správního) 98 791 obyvatel. Z toho bylo 51 265 žen (51,89 %) a 47 526 mužů (48,11 %). Zároveň zde k tomuto datu žilo i 1 096 cizinců. Celkem zde tedy k 31. 12. 2010 žilo 99 887 obyvatel. Míra nezaměstnanosti ve správním obvodu činila k 31. 12. 2010 - dle údajů Úřadu práce ve Zlíně - 8,46 % (město Zlín 8,13 %, okres Zlín 9,47 %, Zlínský kraj 10,74 %, ČR 9,60 %). Míra nezaměstnanosti se oproti roku 2008 zvýšila 2x. V důsledku toho byl zaznamenán nárůst klientely na dávkách pomoci v hmotné nouzi. Významně "narostla" agenda dávek pomoci v hmotné nouzi a zejména agenda příspěvku na péči. Jako v předchozích letech byl i v roce 2010 zaznamenán nárůst agresivního jednání části klientely. Narůstal rovněž počet složitých případů. Metodické vedení nebylo dostatečně kvalitní. V souvislosti s výkonem agend bylo ustanoveno 46 zvláštních příjemců dávek důchodového pojištění (špatný zdravotní stav, nesprávné využívání dávek). Zvláštní příjemci jednotlivých dávek jsou zmiňováni vždy u příslušné agendy. Velmi zatěžující jednak pro samotné zaměstnance, a jednak z hlediska zástupů a celkové organizace práce (i finančně), je povinnost předepsaného vzdělání pro sociální pracovníky. V roce 2010 jich na Odboru sociálních věcí studovalo 13 (+ 2 na rodičovské dovolené) vysokou školu. Další pak - v rámci doplnění předepsaného vzdělání - absolvovali značný počet hodin v akreditovaných kurzech a seminářích.

Dávkové agendy

Dávky sociální péče

V roce 2010 bylo klientům na dávkách sociální péče vyplaceno 17 800 905 Kč. Jednalo se výhradně o dávky sociální péče poskytované osobám se zdravotním postižením. V rámci rozhodování o dávkách sociální péče a o mimořádných výhodách provedli zaměstnanci 127 sociálních šetření v rodinách žadatelů a vydali 4 437 rozhodnutí. Nebyl ustanoven žádný zvláštní příjemce dávek sociální péče.

Objemy finančních prostředků vyplacených na konkrétních dávkách sociální péče (v Kč)

Příspěvek na individuální dopravu	253 858
Příspěvek na úhradu za užívání bezbariérového bytu a garáže	114 800
Příspěvek na krmivo pro vodícího psa	22 400
Jednorázové příspěvky na opatření zvláštních pomůcek	6 235 827

Příspěvek na úpravu bytu	171 091
Příspěvky na zakoupení, celkovou opravu a zvláštní úpravu motorového vozidla	2 784 814
Příspěvek na provoz motorového vozidla	8 218 115
Celkem	17 800 905

Dávky pomoci v hmotné nouzi

Vzhledem k přísným pravidlům pro přiznávání dávek pomoci v hmotné nouzi (především díky změnám v okruzích společně posuzovaných osob) od ledna 2007 výrazně ubylo klientů na těchto dávkách. Mezi klienty, kteří na dávkách "zůstali", zbyla převážná většina lidí závislých, nepřizpůsobených, s neléčenou duševní nemocí či s poruchou osobnosti. Pro zaměstnance tato skutečnost znamenala - a znamená - velkou zátěž. V roce 2009 se navíc tento stav "zvrátil" a - především v důsledku krize a z ní vyplývajícího dvojnásobného nárůstu nezaměstnanosti oproti roku 2008 - počet klientů agendy pomoci v hmotné nouzi poměrně výrazně vzrostl. V rámci rozhodování o dávkách pomoci v hmotné nouzi provedli zaměstnanci 1 020 sociálních šetření v rodinách žadatelů. Vedoucí oddělení rodin v hmotné nouzi Odboru sociálních věcí se zúčastnil práce v tzv. APV komisi, která se průběžně snažila reagovat na požadavky uživatelů PC programu OK nouze/OK služby. Byli ustanoveni 2 zvláštní příjemci dávek pomoci v hmotné nouzi. V roce 2009 bylo vyzkoušeno vyplácení části dávek pomoci v hmotné nouzi individuálně vybraným klientům (zpravidla závislým na alkoholu, nebo těm, kteří mají problémy s hospodařením) speciálními poukázkami. Výběrové řízení vyhrála fa Accor Services. V roce 2010 bylo průměrně měsíčně (kromě ledna a prosince) vyplaceno 28 klientů kombinovaně poukázkami a hotovostí (byly jim poskytnuty poukázky v celkové výši 295 tis. Kč). V červenci 2009 zřídilo statutární město Zlín institut tzv. veřejné služby. Klientům v hmotné nouzi tak byla dána možnost odpracovat si každý měsíc 30 hodin na údržbě veřejných prostranství a zvýšit si tak významně příspěvek na živobytí. Kromě zvýšení dávky a zlepšení čistoty města je přínosem i to, že část měsíce nezaměstnaní pracují a oživují si tak pracovní návyky. Díky tomu se zvyšuje i možnost jejich budoucího návratu do zaměstnání. Měsíčně v roce 2010 odpracovalo veřejnou službu v průměru 37 občanů. Ve dvou případech (rodiny) bylo nutno přistoupit k ustanovení zvláštního příjemce dávek pomoci v hmotné nouzi (a to jak u příspěvku na živobytí, tak i doplatku na bydlení).

Objemy finančních prostředků vyplacených na konkrétních dávkách pomoci v hmotné nouzi (v Kč)

Příspěvek na živobytí	14 054 649
Doplatek na bydlení	3 401 277
Mimořádná okamžitá pomoc - vážná újma na zdraví	63 050
Mimořádná okamžitá pomoc - mimořádná událost	46 890
Mimořádná okamžitá pomoc - nezbytný jednorázový výdaj	3 882 862
Mimořádná okamžitá pomoc - úhrada nezbytných nebo odůvodněných nákladů	772 676
Mimořádná okamžitá pomoc - ohrožení sociálním vyloučením	35 450
Celkem	22 256 854

Příspěvek na péči

V rámci rozhodování o příspěvku na péči provedli zaměstnanci 1 976 sociálních šetření v rodinách žadatelů. V roce 2010 bylo ustanoveno 16 zvláštních příjemců dávky příspěvek na péči. Objem finančních prostředků vyplacených na příspěvku na péči v roce 2010 činil **224 742 000 Kč**. V roce 2010 bylo rovněž nutno poprvé rozhodnout o úhradě za stravu a péči u dvou dětí, kterým byla rozhodnutím soudu nařízena ústavní výchova, a ve třech případech zastupovat při uzavírání smlouvy v zařízeních sociálních služeb osoby, které nebyly dle lékařského posudku schopny jednat a neměly zákonného zástupce. V 17 případech bylo nutno ustanovit opatrovníka ve věci správního řízení.

Objemy finančních prostředků vyplacených na jednotlivých dávkových agendách v letech 2007 - 2010 (v tis. Kč)

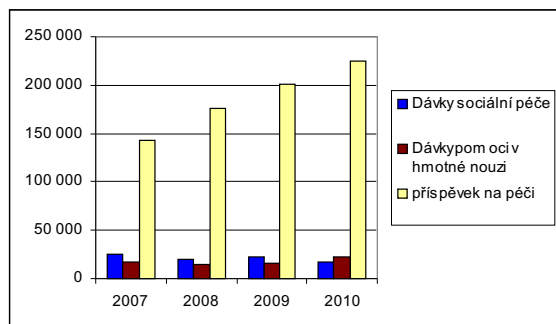

Sociální kuratelata

Odbor sociálních věcí vykonává rovněž sociální kuratelata. Ta se týká občanů ohrožených sociálním vyloučením, tj. především občanů propuštěných z výkonu vazby a trestu odnětí svobody. Týká se samozřejmě i mladých dospělých, propuštěných po dosažení zletilosti ze školských zařízení pro výkon ústavní a ochranné výchovy a občanů bez domova. V evidenci sociální kuratelata bylo k 31. 12. 2010 vedeno 225 občanů ve výkonu vazby a výkonu trestu odnětí svobody. Pracováno bylo s 99 občany (návštěvy ve věznicích, pomoc po propuštění z výkonu trestu, např. vyřízení dokladů, zajištění bydlení, výplata jednorázové dávky pomoci v hmotné nouzi atd.). V roce 2010 byly navštěvovány lokality, ve kterých se zdržují občané ohrožení sociálním vyloučením. Počet kontaktů na ulici byl 202 (z toho 179 mužů a 23 žen). Tito lidé byli opakovaně osloveni a informováni o možnostech požádat si o dávky pomoci v hmotné nouzi, možnosti evidence na úřadu práce, sociálních službách a o možné spolupráci se sociální kurátorkou. Pakliže projeví zájem, byla jim poskytnuta pomoc ve věci řešení jejich sociální situace. Ve spolupráci s Baťovou krajskou nemocnicí ve Zlíně bylo pokračováno v programu prevence onemocnění TBC u osob bez přístřeší. Byl vyšetřen 1 občan (onemocnění tuberkulózou nebylo zjištěno).

Etnika a národnostní menšiny

Další činností, kterou se zabývá Odbor sociálních věcí, je práce s občany různých etnik a národnostních menšin. Ve Zlíně je tato agenda - vzhledem k nízkému počtu takových osob - marginální. Pomoc se zajišťuje všem, kdo ji potřebují, a to v rámci jednotlivých agend. Nadto bylo v roce 2010 speciálně kontaktováno 7 romských rodin a 6 jednotlivců. Jednou z forem pomoci bylo řešení problémů se základní školní docházkou, problémů se zaměstnáním, bydlením, pomocí při hospodaření s penězi a jiné. Vedoucí odboru pracovala v Komisi Rady Zlínského kraje pro integraci sociálně vyloučených.

Cizinci z třetích zemí

V roce 2010 pokračuje spolupráce s Centrem na podporu integrace cizinců ve Zlínském kraji, které se zabývá pomocí cizincům z tzv. třetích zemí. V rámci této platformy bylo spolupracováno s Cizineckou policií ve Zlíně, Úřadem práce ve Zlíně a dalšími institucemi. V roce 2010 se rovněž intenzivně pracovalo s čtyřčlennou rodinou z Barmy, která získala v ČR v roce 2009 politický azyl a město Zlín jí v tomto roce poskytlo kvalitní bydlení v půldomku se zahrádkou.

Sociálně-právní agenda

Agenda sociálně-právní (SPOD) je agendou složitou, která klade na zaměstnance mimořádné nároky. Ti totiž musí chránit zájmy nezletilých dětí, které mohou být v rozporu s očekáváními a přáními jednoho nebo i obou z rodičů. Ke dni 31. 12. 2010 bylo v evidenci oddělení sociálně-právní ochrany dětí evidováno 3 675 rodin (spisy evidence Om - rodiny, které mají trvalý pobyt na území správního obvodu SMZ). Nově v roce 2010 přibýlo 359 rodin, které jsou trvale hlášeny ve Zlíně. Mimo to zaměstnanci OSPOD prováděli sociálně-právní ochranu dětí u 121 rodin, které ve Zlíně trvale nežijí (spisy NOm).

Počet rodin v evidenci sociálně-právní ochrany dětí v letech 2007 - 2010 (Om a NOm)

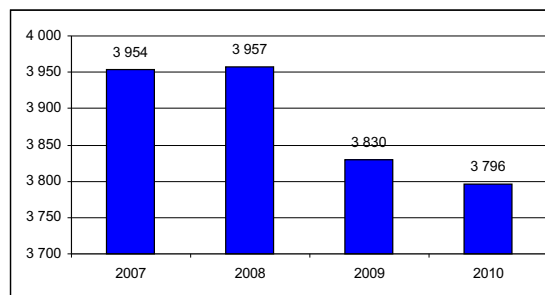

Zaměstnanci oddělení zastupovali nezletilé děti při 661 soudních jednáních a při 1 jednání na notářství. V jednom případě zaměstnankyně OSPOD zastupovala nezletilé při jednání na velvyslanectví USA při vyřizování žádosti pro přiznání siroťáckého důchodu.

Počet zástupů při soudních jednáních v letech 2007 - 2010

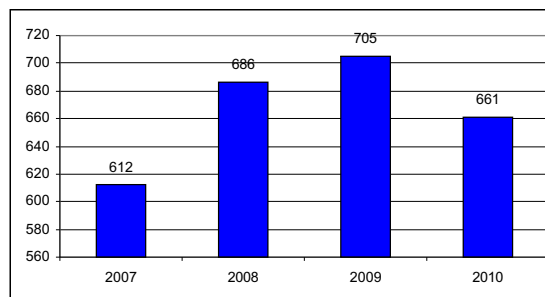

Dále vykonali v zájmu nezletilých dětí 939 návštěv v rodinách. Bohužel, vzhledem k velkému nárůstu administrativy stále platí, že není možno věnovat patřičné množství času k řešení problémů přímo v terénu. Na sociálních pracovnících „spočívá“ odborná práce (kolizní opatrovnictví, náhradní rodinná péče, činnosti spojené s kuratelou pro děti a mládež, odborné poradenství, vedení spisové dokumentace aj.), práci s rodinami pak zajišťují především sociální terénní

pracovnice. Ty vykonaly v roce 2010 celkem 951 sociálních šetření (v grafu uvedena nejsou).

Počet sociálních šetření v rodinách v letech 2007 - 2010

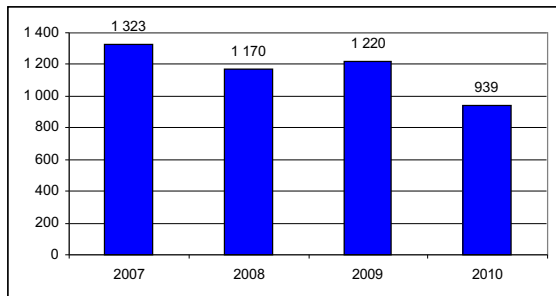

Zaměstnanci OSPOD (nepočítána náhradní rodinná péče) provedli v roce 2010 celkem 1629 jednání s rodiči a jinými dospělými osobami a 378 pohovorů s nezletilými dětmi. Kurátoři pro děti a mládež se zúčastnili 81 výsledků na Policii České republiky a 13 ústních jednání v řízení o přestupku proti mladistvému. K 31. 12. 2010 bylo v zařízeních pro výkon ústavní výchovy umístěno 40 dětí.

Počet dětí umístěných v zařízeních pro výkon ústavní a ochranné výchovy v letech 2007 - 2010

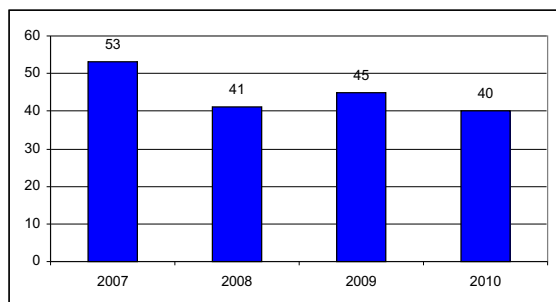

Zaměstnanci oddělení sociálně-právní ochrany dětí vykonali 183 návštěv těchto dětí v zařízeních pro výkon ústavní výchovy. U dětí s nařízenou ústavní výchovou je kladen velký důraz na „ozdravění“ rodinného zázemí, které by napomohlo dětem k návratu do původní rodiny.

Počet návštěv dětí umístěných v zařízeních pro výkon ústavní a ochranné výchovy v letech 2007 - 2010

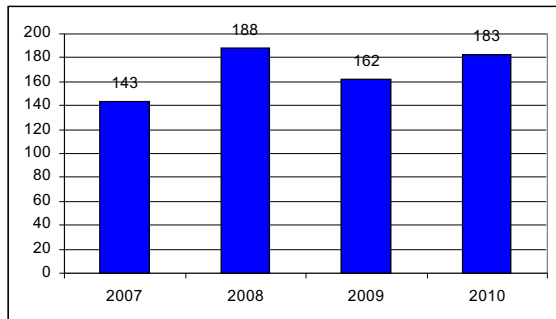

V důsledku ohrožení zdraví a života nezletilých dětí bylo na návrh orgánu sociálně-právní ochrany dětí rozhodnuto Okresním soudem ve Zlíně o 9 předběžných opatřeních, kterými byly nezletilé děti umístěny do zařízení. Jedním z důvodů pro umístění dětí mimo rodinu jsou vážné výchovné problémy,

kteří rodiče nejsou schopni zvládnout. V loňském roce jsme rovněž zaznamenali v jednom případě umístění novorozenečního dítěte cizího státního příslušenství do zařízení pro děti vyžadující okamžitou pomoc. OSPOD v jednom případě řešilo umístění dítěte odloženého v babyboxu. Jednalo se o první případ takto odloženého dítěte. V roce 2010 nebylo žádné dítě umístěno v ústavním zařízení ze sociálních důvodů. Ve spolupráci s bytovým oddělením OSPOD řešilo několik případů, kdy rodinám hrozilo vystěhování z důvodů dluhů na nájemném. Za pomoci sociálních pracovníků - a pod dohledem terénních pracovníků - docházelo k postupnému umořování dluhů na nájemném a dluhů za svoz odpadu. V březnu 2010 ve Zlíně zahájila svoji činnost Terénní asistenční služba pro rodiny s dětmi v počtu 3 sociálních pracovníků pod hlavičkou Azylového domu pro ženy a matky s dětmi Vsetín o. p. s.

Oddělení sociálně-právní ochrany dětí vydalo 10 rozhodnutí. Z toho bylo 6 rozhodnutí o svěřeni dítěte do péče budoucích osvojitelů, 4 rozhodnutí o svěřeni dítěte do péče budoucích pěstounů a 10 usnesení o ustanovení opatrovníka. Dohled nad výchovou se týkal celkem 59 dětí.

Počet dětí, nad jejichž výchovou byl v letech 2007 - 2010 vykonáván dohled

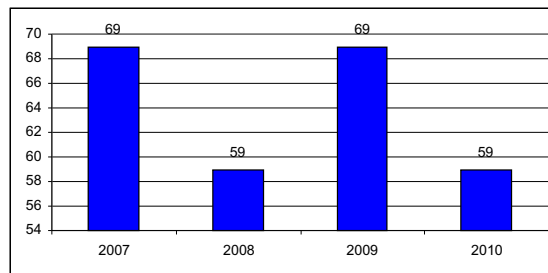

Ve 40 pěstounských a poručnických rodinách bylo k 31. 12. 2010 umístěno 48 dětí. Dále zaměstnanci oddělení sociálně-právní ochrany dětí sledovali výkon péče jiné fyzické osoby, a to ve 14 případech (jedná se o počet dětí k 31. 12. 2010).

Počet dětí v pěstounské a poručnické péči v letech 2007 - 2010

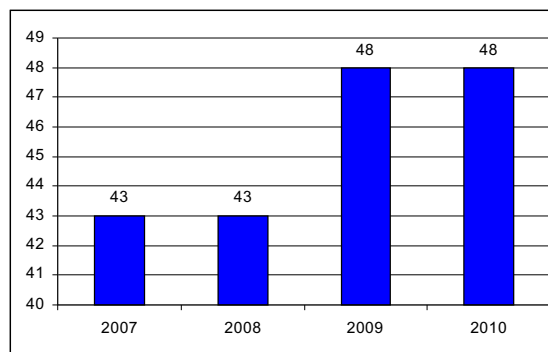

Kurátoři pro děti a mládež řešili v uplynulém roce 200 případů dětí s výchovnými problémy. Problematické zůstává užívání alkoholu, OSPOD má v souvislosti s užíváním alkoholu v roce 2010 evidováno 99 nezletilých dětí, z toho 27 dívek. Průměrný věk byl u dívek 14 - 15 let, u chlapců 16 - 17 let. V roce 2010 došlo rovněž k nárůstu výchovných problémů spojených s povinnou školní docházkou. Jedná se o komplikované výchovné problémy kombinované s hyperkinetickou poruchou chování (ADHD) - kdy je nezbytná spolupráce s odborníky (psychologové, psychiatři). Za fenomén dnešní

doby lze považovat zvýšený výskyt prokázané šikany téměř na všech základních školách ve Zlíně. V současné době považují kurátoři pro mládež za závažný jev naprostou absenci základních internátních škol, které by do jisté míry mohly suplovat klasickou ústavní výchovu. Škola podobného typu existovala doposud v Nenkovicích u Hodonína, její existence však bude ke konci školního roku ukončena.

Počet případů dětí s výchovnými problémy v letech 2007 - 2010

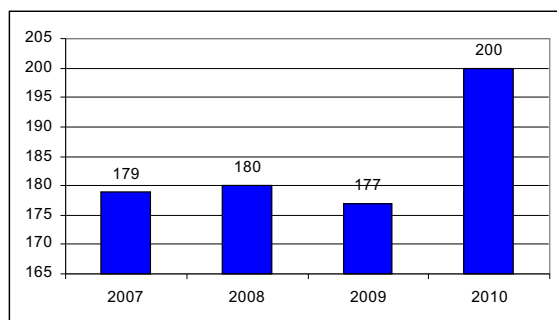

V oblasti sociálně-právní ochrany dětí trvale narůstá počet komplikovaných případů. Rodiče nezletilých dětí často upřednostňují své osobní zájmy a přenášejí na sociální pracovníky zodpovědnost za řešení své rodinné situace. Práce zaměstnanců SPOD tak může být v rozporu s představami alespoň jednoho z rodičů. I nadále je nutno konstatovat, že ve Zlíně není v dostatečné míře rozvinuta kvalitní psychosociální síť a čekací doby k odborníkům jsou dlouhé (rodinnou krizí je většinou třeba řešit okamžitě). Zaměstnancům OSPOD nezbyvá, než nad rámec svých povinností suplovat tyto chybějící služby. Na základě projektu „Výchovné působení v rodinách II“ pracovaly v průběhu roku přímo v rodinách dvě ženy, které učily rodiče správně pečovat o děti, smysluplně s nimi trávit volný čas, racionálně hospodařit aj. Některým z dětí rovněž pomáhaly s domácí přípravou na vyučování. Tyto zaměstnankyně vykonaly v roce 2010 na oddělení sociálně-právní ochrany dětí 951 návštěv v sociálně potřebných rodinách. Do nejpotřebnějších rodin docházely i několikrát týdně, což byla vzhledem k masivnímu nárůstu administrativy pro rodiny i zaměstnance sociálně-právní ochrany dětí neocenitelná pomoc. V roce 2010 získali opět zaměstnanci Odboru sociálních věcí pro sociálně potřebné rodiny (a především pro jejich děti) finanční a věcné dary, ze kterých byly pořízeny vánoční dárky. S realizací akce významně pomohla Charita Zlín. Celkem bylo obdarováno 185 dětí v 96 sociálně znevýhodněných rodinách. Tyto děti netrpí hladem, jsou však značně znevýhodněné domácím prostředím a absencí pomůcek a hraček sloužících k jejich rozvoji. Velmi touží po dárkách a radostech, které jsou pro většinu jejich vrstevníků zcela běžné. Z finančních prostředků byly dětem zakoupeny hračky, společenské hry, knihy, školní a sportovní potřeby, oblečení, obutí, kosmetika a jiné drobné dárečky, které byly přáním každého konkrétního dítěte. V případě početné rodiny s několika studenty byl darován starší notebook a nová tiskárna. Pro část dětí to byly jediné vánoční dárky, které dostaly. Letos byl rovněž kladen důraz na zvýšení celkové sociokulturní úrovně slabých rodin, neboť ta se „díky“ novým, přísnějším, zákonům dlouhodobě snižuje.

Sponzoři: Alpiq Zlín, s. r. o., Barum Continental, spol. s r. o. BCM, Otrokovice, Ing. Jitka Brychtová, JUDr. Eva Dufková, notářka, Charita Zlín, INPRA, spol. s r. o., MOUSE OLEUM, s. r. o., NHB - Bowling, s. r. o., soukromý dárcce, který si nepřál být zveřejněn, statutární město Zlín, VEOLIA, Zlínská vodárenská, a. s.

V roce 2010 vykonával Magistrát města Zlína funkci poručníka 4 nezletilých dětí (prováděly zaměstnankyně OSPOD). Zastupoval je ve všech jejich záležitostech včetně správy majetku (poplatky do zařízení, stavební spoření aj.)

Samospráva

Zlínské kluby seniorů

Zřizování a provozování Zlínských klubů seniorů (ZKS) je významnou službou. Seniori se v nich pravidelně scházejí a provozují zde schůzovní, kulturní, vzdělávací, sportovní a jinou činnost. Vzhledem ke stárnutí populace, které se nevyhnulo ani Zlínu, bude podpora aktivního života seniorů - i jako prevence - stále aktuálnější. V roce 2010 byly zřízeny dva nové kluby v Přílukách a v Lužkovicích. Celkem bylo v 11 městských Zlínských klubech seniorů evidováno 987 členů. V září 2010 započal další ročník Akademie III. věku, který si ve spolupráci s OSV organizovali sami seniori ze ZKS Podhoří, a jehož cílem bylo ve spolupráci s partnerským městem Trenčín prohloubit jejich poznání o regionu Bílé Karpaty a navázat spolupráci se seniory na slovenské straně (viz kapitola „Můj domov - region Bílé Karpaty“). Během roku se podařilo jednotlivé kluby dovybavit potřebným inventářem (např. ZKS Příluky - mikrovlnná trouba, varná konvice, DVD přehrávač, LCD TV Philips, chladnička, 6 stolů a 40 židlí, nábytek a odkládací stěna, nádobí, kancelářská židle, schůdky, ZKS Jižní Svahy - mikrovlnná trouba SENCOR, ZKS Kvítková - nákup 15 ks teflonových ubrusů, nové elektrické čerpadlo, průtokový ohřivač vody a byly vyměněny zářivky v obou hlavních sálech, ZKS Malenovice - 2x profesionální šachy, ZKS Štípa - rychlovarná konvice ETA). Běžně se pro kluby dokupovaly baterie, folie, nádobí, žárovky, razítka, odpadkové koše, prodlužovací šňůry, sáčky do vysavačů a ubrusovina. Oprava elektroinstalace proběhla v ZKS v Malenovicích, Štípě a na Kvítkové, kde byl ještě opraven plynový ohřivač vody a zařízení na toaletách. Provozní výdaje všech 11 ZKS v roce 2010 činily celkem 1 186 135 Kč. Investici v celkové výši 797 988 Kč (výměna oken, vstupních dveří a topení v ZKS Malenovice) - realizoval Odbor realizace investičních akcí MMZ. Další investici v celkové výši 4 500 000 Kč realizovala společnost Nemovitosti, s. r. o., v souvislosti se zřízením ZKS v Přílukách (komplexní oprava budovy včetně některého základního vybavení, která následně slouží jak ZKS, tak i kanceláři místní části a pobočce Krajské knihovny Františka Bartoše). Příjmy z nájmu prostor za neklubové aktivity činily celkem Kč 37 150 Kč.

Slavnostní otevření nového ZKS v Přílukách v květnu 2010



Jídelna pro důchodce

Také zřízení Jídelny pro důchodce je významnou službou seniorům a občanům se zdravotním postižením. V rámci Zlínského kraje je ojedinělá. V jídelně jsou v pracovních dnech připravovány dva druhy kvalitních jídel (běžné a diabetické). Jídelna s ochotnou obsluhou neslouží pouze ke konzumaci obědů, ale je i místem společenského setkávání seniorů a občanů se zdravotním postižením. Příjemnou atmosféru dotváří bohatá květinová výzdoba v truhlících. V roce 2010 uvařili zaměstnanci jídelny denně v průměru 135 obědů, z toho 46 diabetických. Cena stravenek zůstala na stejné výši (od 1. 4. 2009) - 47 Kč za běžné menu a 53 Kč za diabetické menu. V roce 2010 byly pořízeny nové ubrusy (2 500 Kč), zakoupen nový kuchařský robot BROS, varná konvice a nová mřížka do velkého profesionálního robotu (celkem 10 000 Kč). Do drobných oprav (konvektomatu, vozíku pro výdej, bezdotykové baterie, pece a stoličky) bylo v roce 2010 investováno celkem 23 000 Kč. Koncem roku byla prováděna oprava vodovodního potrubí v objektu, která však nenarušila chod kuchyně a jídelny. Provozní výdaje jídelny v roce 2010 činily 2 248 030 Kč. Investice byly nulové. Příjmy z prodeje obědů dosáhly částky 1 497 476 Kč.

Kolektiv kuchařek Jídelny pro důchodce



Středisko pro seniory a občany se zdravotním postižením

Středisko zahájilo provoz počátkem roku 2001. Slouží setkáváním, vzdělávacím aktivitám, cvičením a schůzovním činnostem seniorů a občanů se zdravotním postižením. V roce 2010 se zde uskutečnilo 618 akcí (zorganizovalo je 12 organizací a Klub seniorů Podhoří). Zúčastnilo se jich 7 884 občanů. Provozní výdaje činily 151 489 Kč, investice byly nulové. Příjmy z pronájmu prostor činily 33 300 Kč.

Prostory Střediska pro seniory a občany se zdravotním postižením jsou využívány také např. pro přednášky Akademie III. věku



Provozní výdaje na Zlínské kluby seniorů, Jídelnu pro důchodce, Středisko pro seniory a občany se zdravotním postižením a Ubytovnu pro muže bez přístřeší v letech 2007 - 2010 (v tis. Kč)

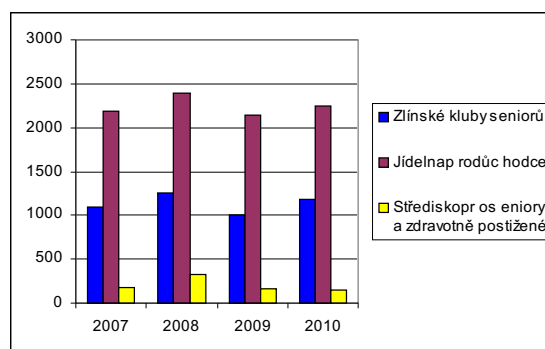

Sociální fond statutárního města Zlína

V roce 2010 bylo nestátním neziskovým organizacím schváleno a poskytnuto ze Sociálního fondu statutárního města Zlína (SF SMZ) 4 752 000 Kč. Bylo podáno celkem 37 žádostí o přidělení finančních prostředků (od 24 organizací), z toho bylo schváleno 31 žádostí (od 22 organizací), 4 žádosti byly zamítnuty a 2 žádosti byly před projednáváním o schválení dotací staženy žádajícími organizacemi.

Souhrn položek v oblasti příjmů a výdajů SF SMZ v roce 2010 (v Kč)

Zůstatek z r. 2009		71 057,57
Příděl schválený do fondu		4 780 000,00
Vrácené části dotací z r. 2009		1 675,50
Vrácené části dotací z r. 2010		12 300,00
Ostatní příjmy (úroky na účtu fondu)		7 860,90
Příjmy celkem r. 2010		4 872 893,97
Schválené a vyplacené dotace		4 752 000,00
Z toho:	Projekt:	Z toho:
Centrum pro rodinu Zlín o.s.	Podpora rodinného života ve Zlíně	250 000
CENTRUM PRO ZDRAVOTNĚ POSTIŽENÉ ZLÍNSKÉHO KRAJE	Centrum pro zdravotně postižené Zlínského kraje	54 000
Centrum služeb postiženým Zlín, obecně prospěšná společnost	Centrum sociálních služeb Ergo Zlín	492 000

Centrum služeb postiženým Zlín, obecně prospěšná společnost	Horizont Zlín	672 000
Česká unie neslyšících	Činnost organizace - projekt realizovaný v České unii neslyšících, oblastní organizaci Zlín	36 000
DOMINO cz, o. s.	Otevřená náruč	50 000
FOND OHROŽENÝCH DĚTÍ	Sociální pomoc pro sociálně ohrožené rodiny s dětmi v regionu Zlín	10 000
FOND OHROŽENÝCH DĚTÍ	Herna	10 000
„HANDICAP (?)“ Zlín	Klub dětí a mládeže „HANDICAP (?)“ Zlín	180 000
„HVĚZDA - občanské sdružení“	Denní stacionář pro klienty s duševním onemocněním	40 000
„HVĚZDA - občanské sdružení“	Denní stacionář pro klienty s mentálním postižením	50 000
„HVĚZDA - občanské sdružení“	Chráněné bydlení	100 000
Charita sv. Anežky Otrokovice	Dluhové poradenství Samaritán	160 000
Charita sv. Anežky Otrokovice	Terénní program Samaritán ORP Zlín	60 000
Charita Zlín	Domovinka - centrum denních služeb pro seniory Charity Zlín	340 000
Charita Zlín	Charitní centrum sociální pomoci Zlín	380 000
Charita Zlín	Občanská poradna Charity Zlín	180 000
INTROPE o.s.	Sociální poradna	60 000
IZAP - sdružení pro integraci zdravých a postižených dětí a mládeže	Slunečnice pro rodiny s dětmi	30 000
IZAP - sdružení pro integraci zdravých a postižených dětí a mládeže	Centrum denních služeb Slunečnice	270 000
Moravskoslezské sdružení Církve adventistů sedmého dne	Domov pro seniory Efata	140 000
Občanské sdružení ONŽ - pomoc a poradenství pro ženy a dívky	Odborné sociální poradenství	36 000
Občanské sdružení ŠANCE PRO ŽIVOT	Rozšiřující možnosti terapie pro děti s diagnózou dětské mozkové obrny a dalšími kombinovanými vadami	156 000
Oblastní spolek Českého červeného kříže Zlín	Podpora zvýšené kapacity Agentury domácí péče OS ČČK Zlín	250 000
Salesiánský klub mládeže Zlín	Přijď, uvidíš, že to jde	156 000
STROP o. s.	Občanská poradna STROP	150 000
Středisko rané péče EDUCO Zlín o.s.	Zajištění provozu Střediska rané péče	200 000
Středisko rané péče SPRP Olomouc	Raná péče pro rodiny s dětmi se zrakovým a kombinovaným postižením	35 000
Svaz neslyšících a nedoslýchavých v České republice	Poradenské centrum Zlín	130 000
Unie Kompas	Logos - poradna pro děti, dospívající a jejich rodiče	75 000
Výdaje celkem r. 2010		4 752 000
Zůstatek fondu k 31. 12. 2010		120 893,97

Dotace nestátním neziskovým organizacím mimo Sociální fond SMZ

I v roce 2010 byly některým nestátním neziskovým organizacím (na vybrané projekty) na základě usnesení Zastupitelstva města Zlína schváleny dotace přímo z rozpočtu SMZ, a to v celkové výši 11 684 000 Kč. Jedna z organizací - POD KRÍDLY - nevyčerpala celou výši schválené dotace (434 000 Kč) z důvodu financování v rámci individuálního projektu, z rozpočtu SMZ jí bylo skutečně vyplaceno 144 666,68 Kč. Celkem tedy bylo vyplaceno 11 394 666,68 Kč.

Souhrn přímo poskytnutých dotací nestátním neziskovým organizacím v sociální oblasti z rozpočtu SMZ v roce 2010 (v Kč)

„HANDICAP (?)“ Zlín	Dopravní služby pro osoby se zdravotním postižením na Zlínsku jako součást primární podpory rodin	1 500 000
„HVĚZDA - občanské sdružení“	Seniorcentrum - Dům služeb seniorům	1 400 000
„HVĚZDA - občanské sdružení“	Seniorcentrum - Domov seniorů	1 300 000
„HVĚZDA - občanské sdružení“	Nestátní zdravotnické zařízení, středisko Hospic Hvězda	1 500 000
Charita sv. Anežky Otrokovice	Azylový dům Samaritán Otrokovice	50 000
Charita Zlín	Charitní pečovatelská služba Zlín	3 000 000
NADĚJE o.s.	Program pro mentálně postižené, Otrokovice realizovaný v NADĚJI o.s., pobočka Otrokovice	200 000
NADĚJE o.s.	Dům pokojného stáří realizovaný v NADĚJI o.s., pobočka Zlín	1 400 000
NADĚJE o. s.	Dům Naděje Zlín - chráněné bydlení pro občany s mentálním postižením realizované v NADĚJI o.s., pobočka Zlín	500 000
Oblastní spolek Českého červeného kříže Zlín	Komplex služeb Azylového zařízení a nízkoprahového centra pro muže bez přístřeší OS ČČK Zlín	400 000
POD KRÍDLY	Pod křídly - dům na půl cesty	144 666,68
Poskytnuté dotace		11 394 666,68

Objem finančních prostředků z rozpočtu SMZ vyplacených nestátním neziskovým organizacím působícím v sociální oblasti v letech 2007 - 2010 (v tis. Kč)

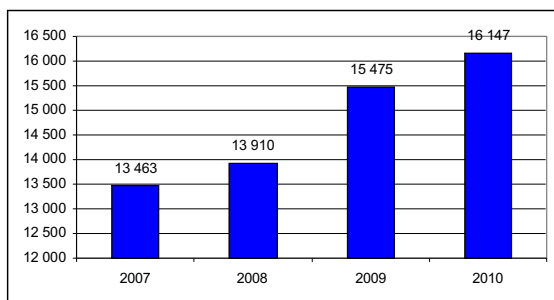

Odbor sociálních věcí zajišťoval správu Sociálního fondu SMZ a v plném rozsahu poskytoval servis Správní radě Sociálního fondu SMZ. Dále připravoval veškeré materiály a smlouvy související s dotacemi mezi SMZ a nestátními neziskovými organizacemi.

Spolupráce s nestátními neziskovými organizacemi

V uplynulém roce probíhala již tradičně úzká spolupráce s nestátními neziskovými organizacemi (NNO), která spočívala ve vzájemném informování se, pomoci a především ve společné práci ve prospěch zlínských občanů. Odbor sociálních věcí ve spolupráci s Centrem služeb postiženým Zlín připravil k vydání brožuru Průvodce sociálními (a navazujícími) službami ve Zlíně - Aktualizovaný abecední rejstřík 2010. Zaměstnanci Sjednocené unie nevidomých a slabozrakých v ČR (pobočka Zlín) tento materiál převedli do zvukové podoby. Zástupci NNO participovali také na projektu „Plánování sociálních služeb metodou komunitního plánování“ ve Zlíně a podíleli se rovněž - za SMZ - na přípravě Akčního plánu rozvoje sociálních služeb ve Zlínském kraji na rok 2011. Prostřednictvím Charity Zlín bylo možno o Vánocích ze sponzorských darů obdarovat děti ze sociálně potřebných rodin a zajišťovat potřebnou věcnou pomoc. Uvedená organizace (a rovněž i některé nadační fondy) poskytla sponzorský dar na zakoupení automobilu pro velmi těžce zdravotně postiženou mladou ženu a značnou finanční obnos na vánoční dárky pro znevýhodněné děti.

Projekty

Výchovné působení v rodinách II

V roce 2004 byly na základě projektu OSV MMZ s názvem „Výchovné působení v rodinách I“ přijaty na veřejně prospěšné práce 4 zaměstnankyně. Projekt byl přibližně z poloviny hrazen z prostředků Úřadu práce ve Zlíně a z poloviny z prostředků SMZ. Jako nevhodné se však ukázalo to, že dotace z úřadu práce mohla být poskytnuta nejvýše po dobu jednoho roku. To bylo frustrující jednak pro zaměstnankyně, které po předchozí dlouhodobé nezaměstnanosti získaly pro ně naplňující zaměstnání, jednak pro klienty (především pro ty s nižším intelektem, kteří si na nové tváře jen těžko zvykali). Nedostatečné bylo rovněž množství finančních prostředků (zaměstnanci nemohli být patřičně odměněni, nebylo je možno průběžně kvalitně vzdělávat aj.). Proto byl vypracován nový - rozšířený - projekt „Výchovné působení v rodinách II“, na který se dne 20. 12. 2005 (jednání zastupitelstva Zlínského kraje) podařilo získat prostředky ze Společného regionálního operačního programu (SRÖP), Opatření 3. 2 - Podpora sociální integrace v regionech. Financování projektu ze SRÖP skončilo 28. 2. 2008. Celkové náklady jsou vyčísleny na 2 004 254 Kč (z toho ze SRÖP 1 603 404 Kč a z prostředků SMZ 400 850 Kč).

Od 29. 2. 2008 je projekt hrazen z prostředků SMZ. Smyslem projektu je - kromě snížení nezaměstnanosti v rizikové kategorii dlouhodobě nezaměstnaných žen vyššího středního věku - praktická pomoc v terénu potřebným rodinám a jednotlivcům (nezaměstnaným, seniorům a občanům se zdravotním postižením). Tedy tolik potřebná terénní sociální práce. Terénní sociální pracovnice učily své klienty hospodařit (nakupovat, prát, uklízet, vycházet s penězi), v případě potřeby je doprovázely při pochůzkách k lékaři a do školských zařízení, pomáhaly při plánování volnočasových aktivit dětí, rodiče učily jak s dětmi trávit volný čas, pomáhaly domluvat a plnit splátkové kalendáře, podávaly poradenství a zprostředkovávaly kontakty na potřebné odborníky. V roce 2010 v rodinách působily 2 ženy, které pravidelně denně pracovaly se 2 rodinami (4 děti, 2 rodiče, celkem 6 podporovaných osob) a týdně s dalšími 36 rodinami (71 dětí, 50 rodičů, celkem 121 podporovaných osob). Občasnou pomoc (dle potřeby) poskytly 40 rodinám (67 dětí, 45 rodičů, celkem 112 podporovaných osob). Z toho bylo v roce 2010 nových 7 rodin (10 dětí, 10 rodičů, celkem 20 podporovaných osob). Dospělým bez nezaopatřených dětí pomáhala žena, která v roce 2010 poskytovala pravidelnou pomoc 27 občanům (z toho 17 nových klientů v roce 2010). Provedla rovněž dalších 161 návštěv, kdy zejména informovala klienty o možnostech sociálního systému v ČR a nabídla jim (popř. poskytla) praktickou pomoc. U dospělých jedinců převažovala potřeba pomoci domluvit splátkové kalendáře na úhradu nájmu a energií, jakož i pomoc při nákupu potravin a ošacení, doprovod k lékaři, pomoc při vyřizování záležitostí na institucích aj. Důležitá byla také osobní, lidská podpora klientovi. Ta byla rovněž velmi důležitá v případě pomoci seniorům a klientům se zdravotním postižením. Jim rovněž pomáhala jedna žena, která v roce 2010 pravidelně pracovala se 7 seniory - jednotlivci (z toho 2 noví klienti v roce 2010). U nich bylo - kromě pravidelné pomoci s návštěvami lékařů, s kontakty na úřadech, s nákupy aj. - potřebné nabízet pravidelný sociální kontakt, protože mnozí ze seniorů jsou zcela opuštěni a nemají se komu svěřit, s kým si popovídat. Kromě této opakované podpory navštívila jednorázově 102 klienty, kterým poskytla poradenství, popř. poskytla jednorázovou pomoc.

Plánování sociálních služeb metodou komunitního plánování

Od roku 1999 (kdy získal OSV MMZ zadání od Rady města Zlína) jsou ve Zlíně sociální služby oficiálně plánovány. V lednu 2001 přijalo Zastupitelstvo města Zlína materiál (zpracovatel OSV MMZ a Socioklub Praha) nazvaný Analýza a koncepce sociální péče ve Zlíně. Součástí byl i střednědobý plán, jehož termíny byly stanoveny do roku 2005. Převážnou většinu záměrů se podařilo realizovat, popřípadě nastartovat. V roce 2005 Rada města Zlína schválila zapojení SMZ do procesu plánování sociálních služeb metodou komunitního plánování. Jedná se o metodu, kterou lze využít při zpracovávání rozvojových materiálů v různých oblastech života (cyklický proces zjišťování potřeb občanů na stanoveném území - statutární město Zlín - a hledání řešení vyskytujících se nepříznivých sociálních situací za využití dostupných zdrojů). Plánuje komunita pro komunitu. Celý proces usměrňuje tzv. triáda, v níž jsou zastoupeni jak zadavatelé, tak i poskytovatelé a uživatelé sociálních služeb. V roce 2005 byl záměr opakovaně diskutován na půdě Komise sociální Rady města Zlína (KS RMZ) a v RMZ. Dále byly osloveny NNO, jejichž představitelé vyslovili proces podporu a vyjádřili ochotu na projektu spolupracovat. V červnu byla vytvořena triáda, která se od září pravidelně zúčastňovala školení, pořádaného Zlínským krajem (ukončení v lednu 2006). V říjnu 2005 byl vypracován projekt,

na který se dne 20. 12. 2005 (jednání Zastupitelstva Zlínského kraje) podařilo získat prostředky ze Společného regionálního operačního programu (SROP), Opatření 3. 2 - Podpora sociální integrace v regionech. Financování projektu ze SROP skončilo 28. 2. 2008. Celkové náklady byly vyčísleny na 1 367 028 Kč (z toho ze SROP 1 202 984 Kč a z prostředků SMZ 164 044 Kč). Samotný projekt musí pokračovat do roku 2011. Od 29. 2. 2008 je projekt hrazen z prostředků SMZ. V roce 2009 pracovaly 4 pracovní skupiny (Děti, mládež, rodina, Senioři, Občané se zdravotním postižením, Nezaměstnaní a osoby ohrožené sociálním vyloučením). V průběhu měsíců leden až duben roku 2010 se vybraní zástupci skupin, koordinátorka komunitního plánování sociálních služeb a vedoucí Odboru sociálních věcí zúčastnili prací na přípravě Akčního plánu rozvoje sociálních služeb ve Zlínském kraji na rok 2011. V březnu 2010 byl vydán aktualizovaný Průvodce sociálními (a navazujícími) službami ve Zlíně pro rok 2010. V dubnu 2010 byl Průvodce převeden a vydán ve zvukové podobě pro nevidomé občany. V červnu se uskutečnilo společné jednání všech 4 pracovních skupin, kde bylo projednáno naplňování Střednědobého plánu sociálních a souvisejících služeb ve Zlíně na období 2008 - 2012. V září se konal kulatý stůl zástupců statutárního města Zlína a organizací pracujících ve prospěch zlínských občanů se zdravotním postižením. Od září je realizován nový projekt přeshraniční spolupráce s partnerským městem Trenčínem Můj domov - region Bílé Karpaty (viz níže). V polovině září 2010 byl předložen grantový projekt na MPSV, Operační program Lidské zdroje a zaměstnanost, pro oblast Podpory procesů plánování sociálních služeb, k získání finančních prostředků pro pokračování procesu plánování sociálních služeb ve Zlíně. V prosinci 2010 schválilo MPSV podporu projektu, takže 1. 4. 2011 naváže projekt Plánování sociálních služeb ve Zlíně, který bude za podpory MPSV realizován do 30. 9. 2012. V listopadu 2010 byl v rámci projektu ve spolupráci s olomouckým sdružením SPES zorganizován seminář na téma Problematika zadluženosti v ČR. V prosinci byl uspořádán tradiční vánoční koncert jako poděkování zástupcům organizací a jednotlivcům, kteří ve Zlíně pracují ve prospěch osob se zdravotním postižením.

Jednání u kulatého stolu zástupců města a organizací, které ve Zlíně pracují ve prospěch občanů se zdravotním postižením



Můj domov - region Bílé Karpaty

Navázat úzké vztahy mezi seniory ze Zlína a partnerského města Trenčína, prohloubit vzájemnou spolupráci a získat nové informace o tomto regionu, je cílem projektu Můj domov - region Bílé Karpaty. Projekt je spolufinancován Evropskou unií, z prostředků fondu mikroprojektů spravovaného Regionem Bílé Karpaty. Od září 2010 do konce srpna 2011 bude realizována řada přednášek a exkurzí na obou stranách hranice s frekvencí zhruba jednou za 14 dnů. V rámci projektu se realizují dvě společné dvoudenní a dvě třídní akce. Vždy dvě akce proběhnou v Čechách a dvě na Slovensku.

Souběžně probíhá na obou stranách hranice tzv. Akademie III. věku, kterou si organizují sami senioři, a která si klade za cíl přiblížit jim hlubší poznání našeho regionu. Akademie III. věku ve Zlíně byla zahájena první přednáškou 20. 9. 2010 (Kongresové centrum Zlín, primátorka PhDr. Irena Ondrová). Oficiálně byl projekt slavnostně zahájen 23. 9. 2010 v kongresovém sále hotelu Tatra v Trenčíně. Po slavnostním projevu zástupkyně primátora, paní Janky Fabové, a náměstkyně primátorky města Zlína, Mgr. Miroslava Kašného, proběhla prohlídka historického centra města, Městského úřadu, synagogy atd. Senioři si vzájemně předali upomínkové předměty. Ve dnech 20. - 22. 10. 2010 zavítala do Zlína návštěva 21 seniorů + 1 doprovod ze slovenského partnerského města Trenčína (první 3denní společná akce). Byl pro ně - a pro stejně početnou skupinu seniorů ze Zlína - připraven bohatý program. Téma třídní akce bylo Po stopách Tomáše Bati. Během ní senioři společně navštívili např. Muzeum obuvi, pojezdnu kancelář J. A. Bati, rozhlédli se po Zlíně z Baťova mrakodrapu, projeli se lodí po Baťově kanále, zhlédli Zoopark na Lešně (včetně zámků) a prošli se Filmovými ateliery (zhlédli filmy z baťovské éry). Vyslechli si přednášku MUDr. Bakaly o T. a J. A. Baťovi (a jejich díle) a také si vyměnili zkušenosti z práce v klubech obou partnerských měst, pobesedovali a zapívali si v prostorách Jídelny pro důchodce na Podhoří. Projekt je v souladu se Střednědobým plánem sociálních a souvisejících služeb ve Zlíně na období 2008 - 2012. Na projekt Můj domov - region Bílé Karpaty město Zlín dostalo přidělenou dotaci přes 15 tisíc EUR z Fondu mikroprojektů. Celkový předpokládaný rozpočet projektu je cca 500 tisíc korun. Spoluúčast SMZ činí 15 % z celkového rozpočtu.

Projev náměstkyně primátorky města Zlína, Mgr. Kašného, na slavnostním zahájení projektu Můj domov - region Bílé Karpaty v Trenčíně



Přednáška o T. a J. A. Baťovi v prostorách Střediska pro seniory a občany se zdravotním postižením v rámci společné třídní akce ve Zlíně



Opatrovnictví občanů zbavených (a omezených) ve způsobilosti k právním úkonům a navazující agenda

V roce 2010 vykonával odbor opatrovnictví osmi občanům omezeným a zbaveným způsobilosti k právním úkonům. Soudně dořešen stále není jeden návrh z r. 2008 (soud čeká na nový znalecký posudek, dotyčná požádala o navrácení způsobilosti), který SMZ podalo. V posledních letech je stále aktuálnější problém občanů, kteří již nejsou schopni se sami o sebe postarat a nemají nikoho, kdo by byl ochoten či schopen péči o ně zajistit. V těchto případech se občané, lékaři, personál nemocnice atd. obrací na zaměstnance Odboru sociálních věcí MMZ, aby problém vyřešili. Jedná se často o velmi komplikované případy přestárých, psychicky narušených či dlouhodobě závislých a společensky nepřizpůsobených občanů (celkem bylo v roce 2010 pracováno s 96 takovými občany). Na základě žádosti Okresního soudu ve Zlíně bylo prošetřeno 105 občanů omezených nebo zbavených způsobilosti k právním úkonům.

Komise Rady města Zlína

Komise sociální - v roce 2010 se uskutečnilo 6 jednání (všech 6 společných s KZP RMZ) ve věci koncepčních záležitostí, předávání informací ze sociální oblasti členům komise (seznámení s novými zákonnými úpravami, mírou nezaměstnanosti v jednotlivých měsících roku, aktualitami v sociálních a souvisejících službách aj.), problematika plánování sociálních a souvisejících služeb ve Zlíně metodou komunitního plánování, projednávání žádostí o přednostní přidělení bytu v domě s pečovatelskou službou, návštěva zařízení sociálních služeb atd.

Komise pro zdravotně postižené - v roce 2010 se uskutečnilo 6 jednání společných s KS RMZ ve věci problematiky dotýkající se občanů se zdravotním postižením, odstraňování bariér ve Zlíně, koncepční záležitosti, předávání informací ze sociální oblasti členům komise (seznámení s novými zákonnými úpravami, mírou nezaměstnanosti v jednotlivých měsících roku, aktualitami v sociálních a souvisejících službách aj.), problematika plánování sociálních a souvisejících služeb ve Zlíně metodou komunitního plánování, návštěva zařízení sociálních služeb atd.

Komise primátora statutárního města Zlína

Komise pro sociálně-právní ochranu dětí (byla ustanovena primátorem SMZ na základě zákona č. 359/1999 Sb., o sociálně-právní ochraně dětí, ve znění pozdějších předpisů) - v roce 2010 se uskutečnila 2 jednání. Při nich bylo ve třech případech (celkem u 4 dětí) s rodiči projednáno podezření ze zanedbávání nezletilých dětí. Výstupem byl - mimo jiné - podnět na podání návrhu Okresnímu soudu ve Zlíně ve věci uložení výchovného opatření (dohled), dále podnět k urychlené hospitalizaci matky v Psychiatrické léčebně v Kroměříži a umístění nezlet. v Klokánku po čas její hospitalizace a rovněž i dohoda s prarodičem o hlídání financí rodiny a placení nájmu. Členkám komise byly rovněž předány aktuální informace z oblasti sociální (změny v legislativě, ve vývoji nezaměstnanosti, aj.). Dále byly seznámeny s průběhem projektů a se záměry OSV v oblasti sociální, včetně výpůjčky objektu ve Zlíně, Kamenná 3848, o. s. Pod křídly za účelem vzniku sociální služby Dům na půl cesty. Smyslem tohoto kroku je intenzivnější sociální práce s mladými lidmi z dětských domovů a pěstounské péče, kteří zde bydlí, tak, aby se dále nezadlužovali, hledali si práci, naučili se vést domácnost a hospodařit a měli lepší vyhlídky do budoucnosti.

Rozvojový plán na rok 2011

- zapracování legislativních změn do agend
- průběžné, aktivní připomínkování legislativních norem
- pokračování procesu plánování sociálních služeb metodou komunitního plánování (v dubnu 2011 zahájení nového cyklu díky novému úspěšnému projektu Plánování sociálních služeb ve Zlíně)
- příprava a zajištění vydání Průvodce sociálními (a navazujícími) službami ve Zlíně - Aktualizovaný abecední rejstřík 2011, včetně převedení do zvukové podoby
- uspořádání divadelního představení pro seniory
- uspořádání Seniorského odpoledne (motto: "I seniři umí žít naplno")
- uspořádání "kulatého stolu" a vánočního koncertu pro seniory a organizace s nimi ve Zlíně pracujícími (v rámci procesu komunitního plánování sociálních služeb ve Zlíně)
- realizace a slavnostní zakončení projektu Můj domov - region Bílé Karpaty
- pokračování projektu Výchovné působení v rodinách II
- pokračování spolupráce se státními, krajskými a dalšími nestátními organizacemi působícími v sociální oblasti v zájmu zkvalitňování životních podmínek občanů Zlína
- v případě legislativních změn (transformace sociálních systémů) jejich realizace

ODBOR STAVEBNÍ

Ing. Petr Skácel, vedoucí odboru

Tak jako v minulých letech zajišťoval Odbor stavební Magistrátu města Zlína (dále jen OS MMZ) činnost obecného stavebního úřadu.

Činnost státní správy není na tomto úseku realizována státem přímo, ale je přenesena na obec - statutární město Zlín.

Dle stavebního zákona je Stavební úřad Magistrátu města Zlína obecným stavebním úřadem (dále jen SÚ MMZ). U staveb leteckých, staveb drah a na dráze, staveb pozemních komunikací a vodohospodářských děl vykonávají působnost stavebního úřadu, s výjimkou územního rozhodování a vyvlastnění, speciální stavební úřady. Zlínský stavební úřad rozhoduje jako proinstanční správní orgán. Jeho odvolacím orgánem je Odbor územního plánování a stavebního řádu Krajského úřadu Zlínského kraje, který činnost stavebního úřadu metodicky řídí, kontroluje a rozhoduje o podaných odvoláních.

Rok po účinnosti nového správního řádu (zákon č. 500/2004 Sb.), který je účinný od 1. 1. 2006, nabyl účinnosti i nový stavební zákon (zákon č. 183/2006 Sb.), zejména tento vnesl do agendy stavebního úřadu zcela nové postupy při vyřizování jednotlivých žádostí. Po přechodném období roku 2007 byl rok 2010 již zcela ve znamení „nového stavebního zákona“ a technici stavebního úřadu naplno využívali nových postupů při vyřizování žádostí investorů. Naopak investoři a zejména projektanti ne vždy a plně pochopili, co nového jim stavební zákon ukládá.

SÚ MMZ působí v současné době na 37 katastrálních územích. Tato katastrální území se kromě Zlína a jeho městských částí nachází na území 22 samostatných obcí (Bohuslavice, Břežnice, Břežůvky, Dobrkovice, Doubravy, Hostišov, Hřivínův Újezd, Kaňovice, Kelníky, Lípa, Lhota, Lhotka-Chlum, Machová, Mysločovice, Ostrata, Provodov, Racková, Sazovice, Šarovy, Tečovice, Velký Ořechov, Želechovice nad Dřevnicí).

OS byl organizačně členěn na pět oddělení:

oddělení stavebně správních řízení I - IV (činnost každého oddělení zajišťovalo 5 pracovníků včetně vedoucího)

oddělení spisovny a administrativy (činnost oddělení zajišťovalo 10 pracovníků včetně vedoucí)

Oddělení stavebně správních řízení I - IV

- vede veškerá územní řízení, stavební řízení, kolaudační řízení a další správní řízení, která jsou upravena stavebním zákonem, prováděcími předpisy a subsidiárně používaným zákonem č. 500/2004 Sb., správní řád, v platném znění (dál jen "správní řád"), zejména územní řízení za účelem vydání územního rozhodnutí, případně územního souhlasu: o umístění stavby nebo zařízení, o změně využití území, o změně stavby a o změně vlivu stavby na využití území, o dělení nebo scelování pozemků, o ochranném pásmu, vydává územní opatření o stavební uzávěře a asanaci území, řízení o vymezení veřejně prospěšné stavby nebo veřejně prospěšného opatření v území, řízení o náhradě za územní opatření při stavební uzávěře, stavební řízení o povolení stavby, o změně stavby před jejím dokončením, o povolení terénních úprav, o změně užívání stavby, o změně v účelu užívání stavby, o kolaudaci stavby, o kolaudačním souhlasu, o předčasném užívání stavby, o zkušební provozu, o provedení nezbytných úprav na stavbě, o povolení odstranění stavby, o vyklizení stavby, o dodatečném povolení stavby, o provedení neodkladných zabezpečovacích prací, o nařizení udržovacích prací, o uložení opatření na sousedním pozemku nebo

stavbě, rozhodnutí o vyloučení účastníka správního řízení, o zastavení řízení, o ustanovení opatrovníka, o prominutí zmeškání lhůty, kontrolní pohledky staveb

- vykonává stavební dozor dle ust. 132 a násl. stavebního zákona

- vydává stanoviska, zda zemědělský pozemek je nebo není součástí zastavěné části obce podle územně plánovací dokumentace

- vydává písemný souhlas při ohlášení stavby, terénní úpravy nebo zařízení podle § 104 odst. 2 stavebního zákona

- na základě žádosti vydává potvrzení o existenci stavby dle § 125 stavebního zákona a souhlas podle § 15 odst. 2 stavebního zákona pro speciální stavební úřady

- podle § 78 stavebního zákona provádí spojené územní a správní řízení (územní řízení spojené se stavebním řízením)

- provádí vstupní konzultace s investorem, související s umístěním a povolováním staveb

- dodržuje ustanovení zákona č. 500/2004 o správním řízení, např. dodržuje stanovené lhůty pro rozhodnutí, v případě zjištění nedostatku vyzve k jejich odstranění a řízení přeruší

- účastní se projednávání územně plánovacích dokumentací nebo jejich změn

- vyřizuje stížnosti občanů, připomínky a podněty z oblasti stavebně správní a územně správní, které spadají do oblasti jeho regionu

- projednává s investorem umístění, účinky, potřeby a důsledky připravovaných staveb

- vyjadřuje se k odvoláním, která napadají rozhodnutí stavebního úřadu v souvislosti s postoupením spisového materiálu Krajskému úřadu, odboru územního plánování a stavebního řádu Zlínského kraje

- přijímá a rozhoduje o mimořádných opravných prostředcích dle správního řádu tam, kde je k tomu věcně a funkčně příslušný

- provádí vyvlastňovací řízení

- spolupracuje s jinými dotčenými orgány

- zajišťuje konzultaci projektu podle podmínek daných v územním rozhodnutí

- v rámci schvalovacího řízení nové výstavby, jejíž součástí je i vybudování dopravních komunikací, předkládá neprodleně Komisi pro názvosloví a místní orientaci situační mapové podklady za účelem podání návrhu názvů ulic tak, aby v době kolaudace měla každá stavba přesné místopisné určení. Místopisný název staveb a zejména stavebních souborů potvrzuje Odbor stavební až po konzultaci s komisí pro názvosloví a místní orientaci.

- dbá na uchování kulturních a historických hodnot a na zachování kvalitních souborů moderní architektury

- ve spolupráci s Odborem právním podává návrh na výkon rozhodnutí (exekuci) příslušnému soudu nebo exekučnímu úřadu prostřednictvím soudu v případech, kdy nebyla splněna povinnost, vyplývající z pravomocných rozhodnutí vydaných Stavebním úřadem MMZ (zejména rozhodnutí o odstranění a vyklizení stavby)

- spolupracuje s ORIA na akcích jím zajišťovaných, v těchto případech je ORIA zasíláno na vědomí oznámení o zahájení územního, stavebního a kolaudačního řízení a rovněž na vědomí stavební a kolaudační rozhodnutí

- dodržuje ustanovení směrnic MMZ, např. o postupu MMZ a města Zlína v řízeních podle stavebního zákona

- kontroluje provedení stavby v souladu se stavebním povolením
- zajišťuje výkon státního dozoru dle příslušných ustanovení stavebního zákona a prováděcích vyhlášek v rozsahu přenesené působnosti výkonu státní správy
- provádí specializované kontroly a státní dozor ve věcech stavebního řádu dle ust. § 171 stavebního zákona podle obvyklých postupů, tuto činnost vykonává v územní působnosti Odboru stavebního MMZ
- vede a rozhoduje v řízeních o přestupcích a jiných správních deliktech dle ust. § 187 a násl. stavebního zákona
- zjišťuje porušení stavebního zákona, podmínek stavebního povolení a kolaudačního rozhodnutí a vyhotovuje o nich zápisy se všemi náležitostmi tak, aby mohly sloužit jako podklad k řízení o uložení pokut
- provádí zápisy do stavebního deníku
- vyřizuje stížnosti občanů a zabezpečuje jejich vyřizování ve stanoveném termínu
- dodržuje příslušná ustanovení správního řádu - zákona č. 500/2004 Sb. a zákona o přestupcích č. 200/1990 Sb.
- zjistí-li existenci sporných kanalizačních sítí a sítí bez majetkového určení, nejpozději do 14 dnů informuje o této skutečnosti ORIA, OSM, který ve spolupráci s ORIA a OŽPaZ toto dále řeší
- vydává opatření a rozhodnutí podle speciálních právních předpisů, je-li k tomu věcně a místně příslušný
- činí ostatní úkony opatření a rozhodnutí, je-li k nim na základě zákonných podmínek povinen nebo legitimním způsobem určen
- na úseku samostatné působnosti obce přiděluje čísla popisná, evidenční u samostatných staveb dle zákona o obcích č. 128/2000 Sb., v platném znění, včetně evidence čísel popisných, evidenčních a orientačních, vyměřuje správní poplatky

Oddělení spisovny a administrativy

- administrativně zajišťuje činnost ostatních oddělení OS
- přijímá žádosti občanů a informuje je o podkladech, nutných pro vydání požadovaných rozhodnutí, předává potřebné formuláře žádosti
- přebírá a eviduje veškerou došlou poštu, zajišťuje její včasné předání jednotlivým pracovníkům odboru
- kompletuje veškeré zásičky z OS, zajišťuje jejich odeslání, kontroluje a eviduje doklady o jejich převzetí
- vyměřuje a vybírá správní poplatky, případně pokuty, písemně vyzývá občany k uhrazení poplatků a převzetí vyhotovených rozhodnutí
- vede evidenci vydaných rozhodnutí
- zajišťuje doručování přípisů veřejnou vyhláškou vyvěšením na úřední desce MMZ (včetně elektronické úřední desky)
- provádí komplexní zajištění archivní služby pro oddělení územního a stavebního řízení, vyhledává a deponuje archiválie
- vede evidenci a přiděluje čísla popisná a evidenční dle platné právní úpravy, provádí grafické zakreslení staveb do základních mapových podkladů ihned po kolaudaci stavby. Vede přehled souboru staveb s čísly popisnými i evidenčními v rámci jednotlivých území stálých volebních okrsků a sčítacích obvodů. Průběžně aktualizuje grafické podklady v souladu se zásadami pro územní vymezení dopravní komunikačních prostranství.
- na úseku samostatné působnosti obce přiděluje čísla popisná, evidenční u staveb dle zákona 128/2000 Sb., o obcích, včetně evidence čísel popisných, evidenčních a orientačních

- provádí ekonomickou činnost v rámci odboru na úseku financování, rozpočtovnictví a kalkulace, sleduje vývoj nákladů a výdajů, potvrzuje a eviduje faktury a smlouvy, dohlíží na čerpání rozpočtu

Hodnocení činnosti

U stavebního úřadu lze jeho činnost hodnotit objektivními skutečnostmi, jako např. množstvím vyřízené agendy, počtem vydaných rozhodnutí, případně počtem potvrzených rozhodnutí Odborem územního plánování a stavebního řádu Krajského úřadu Zlínského kraje v odvolacím nebo mimo-odvolacím řízení. Toto hodnocení však nevypovídá o rozsahu a náročnosti jednotlivých stavební správních řízení.

V roce 2010 stavební úřad vydal:

2 181 správních rozhodnutí

3 178 sdělení k ohlášení staveb, stavebních úprav a udržovacích prací

Celkem bylo v roce 2010 stavebnímu úřadu doručeno 6 181 podání. Výše uvedená čísla, porovnáme-li je s předchozími lety, svědčí o trvale vysokém počtu podání na stavební úřad.

O tom svědčí i následující tabulka:

Rok	Počet vydaných rozhodnutí	Počet vydaných sdělení k ohlášení
2003	2 017	1 768
2004	2 221	1 460
2005	1 920	1 314
2006	2 986	2 808
2007	2 789	2 652
2008	2 405	3 175
2009	2 172	3 003
2010	2 181	3 178

Z výše uvedených údajů lze usuzovat na vysokou stavební aktivitu jak fyzických, tak právnických osob. Trvalý rozvoj investiční výstavby svědčí také o ne příliš prudkém dopadu krize do oblastí stavebnictví.

Aktivita v investiční výstavbě se i v roce 2010 projevila jak při povolování náročnějších investic podnikatelských subjektů, tak zvýšením počtu menších investic fyzických osob - občanů. Tak jako v roce 2009, tak i v roce 2010 kladly zvýšené nároky na činnost stavebního úřadu nejen rozsáhlé a náročné stavby, ale také stavby menšího rozsahu, u kterých se ve stavebně správním řízení vyskytly problémy, jejichž podstatou byly převážně sousedské spory.

V roce 2010 odvolací orgán Odbor územního plánování a stavebního řádu Krajského úřadu Zlínského kraje řešil část rozhodnutí, která vydal SÚ MMZ, v odvolacím řízení, v rámci přezkoumání rozhodnutí mimo odvolací řízení a v rámci obnovy řízení.

Bylo podáno 41 odvolání. Celkem bylo pro nesprávnost zrušeno odvolacím orgánem 13 rozhodnutí, 28 rozhodnutí bylo potvrzeno, nebo změněno. Ne o všech odvoláních, podaných v roce 2010, bylo do konce roku 2010 odvolacím orgánem rozhodnuto, proto nelze přesně stanovit počet rozhodnutí, vydaných SÚ MMZ v roce 2010, která byla odvolacím orgánem zrušena, potvrzena nebo změněna. Lze říci, že poměr mezi počtem vydaných rozhodnutí a počtem rozhodnutí zrušených odvolacím orgánem se daří držet na velmi dobrém čísle.

Rok 2010 byl opět velmi náročným rokem v činnosti stavebního úřadu. Organizační změna stavebního úřadu se jeví jako velmi zdařilá a takto je hodnocena i ze strany

investorů. I přes tento posun k lepšímu je i nadále možnost zlepšovat práci stavebního úřadu. Zejména je potřeba nadále důsledně vysvětlovat investorům a projektantům, že zjednodušení postupů při vyřizování žádostí není založeno na snížení požadavků na zdokladování žádostí. Naopak, zjednodušující řízení a tím i zkrácení termínů je podmíněno perfektně zpracovanou dokumentací (dle vyhlášek) a jejím projednáním s dotčenými orgány a účastníky řízení. Tato činnost vložená investory do přípravy svých záměrů umožní zrychlení práce techniků stavebního úřadu - k využití zjednodušujících postupů nového stavebního zákona. Hodnocení však nikdy nesmí být jednostranné, jelikož není vždy možno vyhovět veškerým požadavkům účastníků řízení. Proto je někdy práce stavebního úřadu prezentována jako nevyhovující, nevstřícná a byrokratická. Takto ji hodnotí jednotlivci, kteří nebyli ve svých požadavcích uspokojeni a svou nelibost dávají najevo medializací svých problémů. Říká se, že dobrá práce se ohodnotí sama, ale někdy je třeba ji vyzdvihnout, aby v podvědomí lidí nezůstávaly pouze problémové akce navíc vyvolané většinou neurovnanými sousedskými vztahy a vzájemnou nevraživostí. Ke zlepšování práce stavebního úřadu i nadále slouží školení a konzultace se specialisty a tvůrci nových zákonů. V největší míře však vzájemná spolupráce pracovníků stavebního úřadu. Rok 2010 byl velmi náročným rokem pro pracovníky SÚ a to zejména z pohledu aplikace nového stavebního zákona do praxe. Neznalost veřejnosti a "zažitý" starý stavební zákon (platil 30 let) byly často příčinami rozmrzelosti veřejnosti, „co nového po nich zase ten úředník chce“, že muselo být velmi mnoho času a úsilí věnováno osvětové činnosti. Toto se pracovníkům SÚ daří. Nyní je nutno, aby si i investoři a zejména projektanti uvědomili změny v zákonech a odpovědnou přípravou žádosti si ušetřili nemilá překvapení při návštěvě SÚ. Znalosti všech pracovníků stavebního úřadu jsou ověřovány zkouškami zvláštní způsobilosti, které jsou nutnou podmínkou pro práci na stavebním úřadě.

ÚTVAR HLAVNÍHO ARCHITEKTA

Ing. arch. Dagmar Nová, vedoucí útvaru

Hlavní architekt zastřešuje a koordinuje činnost dvou středisek, a to střediska územního plánování a střediska urbanismu a architektů.

ÚHA se tedy zabývá jednak pořizováním územně plánovacích podkladů a dokumentací a územně analytických podkladů, jednak regulováním stavební činnosti na území města.

Každodenní prací architektů je poskytování konzultací, informací a vyjádření k investičním záměrům a dokumentacím na území města s ohledem na urbanistickou a architektonickou koncepci jeho rozvoje a na platný územní plán. Pracovníci ÚHA pravidelně přispívají do magazínu města, informují obyvatele o své činnosti, o postupu prací na územně plánovacích dokumentacích. Pravidelně se společně se zástupci SMZ účastní setkání s obyvateli města v jednotlivých městských částech. Úzce spolupracují s představiteli SMZ a s jednotlivými komisemi RMZ a také s komisemi místních částí.

Činnosti hlavního architekta a pracovníků střediska urbanismu a architektů

- vydávají odborná stanoviska za statutární město Zlín při územních a stavebních řízeních, hlavní architekt je v těchto řízeních účastníkem za SMZ
- zajišťují funkci poradního orgánu pro samosprávu (primátor, náměstek primátora, Rada města Zlína a Zastupitelstvo města Zlína, komise RMZ)
- zajišťují odborný servis politickému vedení radnice včetně textových materiálů pro jednání v RMZ a ZMZ
- organizačně a administrativně zajišťují činnost Komise výstavby a územního rozvoje RMZ a činnost pracovní skupiny pro Regeneraci Městské památkové zóny Zlín, hlavní architekt je tajemníkem komise
- v těsné spolupráci se střediskem územního plánování zajišťují tvorbu urbanistické a architektonické koncepce rozvoje města Zlína a jeho městských částí v návaznosti na platnou územně plánovací dokumentaci, vyhodnocují předkládané záměry a projekty ve spolupráci s ostatními odbory MMZ
- ve spolupráci s Odborem kultury MMZ zajišťují program regenerace městské památkové zóny, na jehož základě čerpá město státní finanční dotace pro památkově chráněné objekty, koordinují posuzování stavební činnosti v Městské památkové zóně Zlín
- spolupracují s Odborem realizace investičních akcí MMZ při přípravě investic statutárního města Zlína a při výběrových řízeních na tyto akce, účastní se koordinace výstavby
- spolupracují s Odborem vnitřní správy MMZ při záměrech stavebních úprav a vybavení mobiliářem v objektech náležejících statutárnímu městu Zlínu
- spolupracují s Odborem správy majetku MMZ v problematice výpůjček, nájmu a prodeje městských pozemků
- zadávají drobné architektonické a urbanistické studie na řešení problémových lokalit ve Zlíně včetně úprav parteru a jeho vybavování jednotným systémem městského mobiliáře
- zajišťují architektonické výstavy v Galerii 2. patro na radnici, spolupracují s kulturním institutem Alternativa a se Státní galerií Zlín
- propagují architekturu města v rámci ČR i v zahraničí prostřednictvím seminářů, přednášek, workshopů, publikací v tisku i prostřednictvím médií
- zajišťují odborné prohlídky architektury Zlína pro významné návštěvy

- architekti průběžně spolupracují s fakultami architektury na VUT v Brně a ČVUT v Praze, s fakultou multimediálních komunikací UTB, s fakultou stavební VŠB TU v Ostravě, zadávají témata studentských prací, zpracovávají oponentní posudky

- architekti se pravidelně účastní odborných seminářů a školení pořádaných ČKA a Asociací urbanistů

- hlavní architekt se podílí každoročně na soutěži Stavba roku Zlínského kraje, je předsedou odborné poroty, účastní se studentské architektonické soutěže Modulární výstavba

Hodnocení činnosti

Architekti se podíleli na vypracování některých podkladů do návrhu Územního plánu Zlína, a to zejména:

- schéma Ochrana a rozvoj hodnot území architektonicky cenných staveb a historicky významných staveb (celkem 212 objektů)
- podmínky pro využití ploch s rozdílným způsobem využití, podmínky prostorového uspořádání
- podmínky zastavitelných ploch
- tabulka podmínky ochrany hodnot

Dále se zabývali:

- rozbohem nadřazených dokumentací - PÚR, ZÚR a jejich dopadem na ÚP Zlína, účastnili se projednání návrhu ÚP s DO, obcemi a KÚZK a průběžně projednání se zpracovatelem
- účastnili se vyhodnocování soutěže v rámci MMZ - Rozkvetlé město
- podíleli se na regulaci reklamních zařízení a staveb pro reklamu
- inovovali internetové stránky ÚHA tak, aby byla zajištěna aktuálnost a snadná přístupnost informací, jako jsou podmínky pro výstavbu v nových lokalitách RD, podmínky regenerace bytových domů, podmínky památkové péče na území MPZ, zpracovaná pasportizace významných objektů ve Zlíně
- patronát nad směrovníky v centru města
- odbornou a konzultační činností pro OK MMZ (vánoční osvětlení, sezonní letní a zimní pódium apod.) a OCRaVV (leták o historické baťovské architektuře individuálního a hromadného bydlení ve Zlíně)
- připravovali Memorandum SMZ s Blokem architektů a výtvarníků ohledně udílení Ceny Vladimíra Karfíka Za výtvarnou a racionální architekturu a zajistili podklady pro doprovodnou výstavu k vyhlášení ceny
- průběžně spolupracovali s KMČ, především Štípy, Kostelce u Zlína a Lužkovic

Účast na koordinaci projekční činnosti a také realizace těchto závaznějších projektů ve městě:

- pokračování spolupráce s jednotlivými investory a majiteli v továrním areálu, kteří chystají stavební úpravy objektů především ve východní části areálu, koordinace záměrů stavební činnosti v návaznosti na zpracovávání územní plán města (především objekty č. 14 a 15, č. 12 a 13, záměr výstavby fy Mitas, UTB aj.)
- revitalizace budovy Čedok a objektu Obchodního centra na ul. Dlouhé
- Polyfunkční dům Potoky
- Penzion Mariánské nám., Štípa
- soustředěná výstavba RD v Loukách nad Dřevnicí, na Kudlově, v Přílukách
- záměr rozšíření Lyžařského svahu ve Zlíně

Útvar se podílel na přípravě vyjádření za SMZ k záměrům:

- veřejné logistické centrum v Malenovicích (územní studie KÚZK)
- Obchodní centrum Březnická (v rámci EIA)

Územní studie

Architekti tvořili zadání, spolupracovali s projektanty a účastnili se projednání územních studií:

- Klečůvka - Nadhájí
- Klečůvka - Lazy
- Lužkovice - Padělky
- úprava návsi v Lužkovicích (zde se účastnili projednání s veřejností)

Příprava katalogových listů Problémová místa v centru Zlína Postupné vytipovávání problémových lokalit města, především centra. Popis současného stavu, analýza a problémy k řešení vybraných lokalit včetně fotodokumentace - systémový podklad pro postupné řešení problematik (zpracování studií, soutěž apod.)

Propagace města resp. zlínské architektury a urbanismu

Příspěvky architektů v měsíčníku Magazín Zlín do rubriky Zlínská architektura:

- 10. výročí ÚHA
- Revitalizace a regenerace bytových domů ve Zlíně

Regenerace Městské památkové zóny Zlín

ÚHA koordinoval a spolupracoval se zpracovatelem při pořízení dokumentu Program regenerace MPZ pro období 2011 - 2015. Na základě doporučení skupiny pro regeneraci MPZ, kde je úzká spolupráce s Odborem kultury MMZ, byly finanční dotace, které poskytl pro rok 2010 Ministerstvo kultury, byt v nevelkém objemu, přiděleny těmto akcím:

- Oprava obvodového pláště Domu umění, nám. T. G. Masaryka č. p. 2570, Zlín (188 190 Kč, podíl dotace 94 095 Kč)
- Obnova vnitřních přepážek s prosklenými dveřmi - 2. etapa, repase bílých dřevěných dveří ve veřejně přístupných prostorách historické budovy radnice, náměstí Míru č. p. 12, Zlín (729 137 Kč, podíl dotace 354 570 Kč)
- Obnova anglických dvorků podél budov Městského divadla, tř. T. Bati č. p. 4091 - 2. etapa (398 900 Kč, podíl dotace 191 335 Kč)

Výstavy

ÚHA se stará o chod Galerie 2. patra

Samostatně realizované výstavy:

- Projekty pro Zlín - 10. výročí činnosti Útvaru hlavního architekta
- Stavba roku 2009 Zlínského kraje. Hlavní architekt jako předseda odborné poroty zahájil vernisáž putovní výstavu 54 přihlášených staveb dokončených v roce 2009.
- Architekt Vladimír Karfík - výběr z fotografií realizací jeho tvorby - příprava výstavy

Spolupráce na výstavách

- výstava dětských kreseb na přírodní téma (Odbor městské zeleně)
- Percipio - výstava fotografií
- 3. kolo městské fotosoutěže pořádané odd. cestovního ruchu, vnitřních a vnějších vztahů za účasti pracovníka ÚHA na vyhodnocování soutěže
- doprovodná výstava soutěžních fotografií k 8. ročníku Mezinárodního festivalu outdoorových filmů (odd. cestovního ruchu, vnitřních a vnějších vztahů)

- ekologická výtvarná soutěž pro děti (Odbor městské zeleně)
- 14. ročník soutěže Rozkvetlé město - tradiční výstava veřejné soutěže pořádané Odborem městské zeleně
- Vánoční Zlín 2010 - 6. ročník

Spolupráce s odbory MMZ

Odd. cestovního ruchu, vnitřních a vnějších vztahů

- brožura o zlínské architektuře individuálního bydlení (RD a vily) tzv. bačovské éry (pořizování fotodokumentace, konzultace a doplnění informací výsledné verze katalogu
- účast na vyhodnocení fotosoutěže
- konzultace a příprava podkladů pro OCRVaVV na zadání klipové videoprezentace Zlína o zlínské architektuře (vesměs pro veletrhy a prezentační akce)

Odbor kultury

- koordinace posuzování stavební činnosti v Městské památkové zóně Zlín
- příprava podkladů a konzultace s firmou Atelier Maur a OK MMZ na realizaci nových prvků vánočního osvětlení v centrální části Zlína
- konzultace územního plánu se zástupci památkové péče
- odborná pomoc při instalaci vánočního osvětlení, instalaci informačních ploch pro FBM na jejich nové působiště a nový sezonní program apod.

Odbor městské zeleně

- konzultace a příprava PD pro realizaci a umístění informačního panelu do zámeckého parku (ptactvo)

Odbor správy majetku

- vyjádření k jednotlivým majetkovým požadavkům pro majetkovou komisi, a tedy RMZ, pravidelná účast na komisi

Obyvatelé, dodavatelé a stavebníci při stavebních úpravách fasád bytových domů

Pokračuje koncepční činnost (v zastoupení SMZ) při revitalizaci bytových domů, navazující kontinuálně na předešlé roky (2006 - 2009) v lokalitách Jižní Svahy, Malenovice, Benešovo nábřeží, Kúty, Bartošova čtvrt, Vršava, Podhoří, která omezuje živelné provádění stavebních úprav na fasádách domů tak, aby byla zachována architektonická jednotka těchto lokalit.

Školy architektonického a uměleckého zaměření

- podklady pro diplomovou práci studenta ČVUT Bc. L. Macalíka
- konzultace a oponentní posudek diplomové práce Bc. Michala Ušely, studenta VŠB TU Ostrava, Fakulty stavební, Katedry městského inženýrství - Územní studie využít lokality Prštné ve Zlíně pro bydlení
- konzultace zadání a příprava podkladů diplomové práce studentky České zemědělské univerzity v Praze, Fakulty životního prostředí, Katedry aplikované geoinformatiky a územního plánování, oboru Krajinné a pozemkové úpravy Evy Bártkové - Soukromý a veřejný prostor v zahradní čtvrti Letná, Zlín
- v rámci Stavby roku ZK jsou zadávána témata studentům středních škol stavebního směru, práce jsou vyhodnocovány a studenti jsou finančně odměněni
- účast na vysokoškolské soutěži studentů fakult architektury Modulární systémy, pořádané firmou Koma Vizovice, jak při zadávání témat, tak při vyhodnocování. V roce 2010 proběhlo vyhodnocení ve Vizovicích, v sídle firmy.

Městský mobiliář - směrovníky

ÚHA zajišťuje aktuálnost a funkčnost stávajících směrovníků sloužících pro orientaci veřejnosti ve městě. Ty jsou postupně upravovány v závislosti na změnách míst institutů a dožívání jednotlivých prvků. Výrobce stávajících směrovníků přestal letošním rokem vyrábět dosud používaný typ směrovníků, proto z důvodu dožívání stávajících směrovníků byla započata výměna novými typy směrovníků od této firmy.

Stavba roku 2009 Zlínského kraje

Hlavní architekt se opět jako předseda odborné poroty účastnil již 8. ročníku soutěže Stavba roku Zlínského kraje. Soutěž vyhlašuje Krajská stavební společnost při Svazu podnikatelů ve stavebnictví, pod záštitou Rady Zlínského kraje a ve spolupráci s Českou komorou autorizovaných inženýrů a techniků a Českou komorou autorizovaných architektů. Naše město sponzoruje studentské práce a hlavní architekt Zlína je od počátku soutěže předsedou odborné poroty. Hlavním cílem soutěže je prezentace a zviditelnění kvalitních projektů v oblasti stavebnictví ve Zlínském kraji a přiblížení nových staveb a jejich autorů širší laické i odborné veřejnosti. Současně si soutěž klade za cíl zviditelnovat projekční a dodavatelské subjekty, mající sídlo ve Zlínském kraji, které realizují zajímavé stavby i mimo území kraje. Soutěžilo se opět v sedmi kategoriích a účastnil se rekordní počet staveb - 55, z toho nejvíce byla obsazena kategorie Občanská vybavenost - 19 staveb, v kategorii Rozvojových projektů měst a obcí soutěžilo 15 staveb. Slavnostní vyhlášení proběhlo v nově zrekonstruovaném zámku v Holešově. Ve Zlíně zůstaly dvě hlavní ceny, a to za bytový dům Kříby a za rodinné domy rezidence Příluky.

Činnost pracovníků střediska územního plánování

Pracovníci střediska územního plánování se kromě samotného pořizování územně plánovací dokumentace a územně plánovacích podkladů aktivně účastní jejich projednávání v zastupitelstvech obcí a také projednávají dokumentace s veřejností. Do zastupitelstev a rad obcí byly zpracovány desítky materiálů pro rozhodování.

Středisko územního plánování vydává v souladu se stavebním zákonem územně plánovací informace o podmínkách využití území a spolupracuje s ostatními orgány státní správy při poskytování informací o podmínkách využívání území.

Spolupracujeme také se samosprávami obcí při zadávání výběrových řízení na zpracování územních plánů.

Přehled činností vykonávaných v souladu se stavebním zákonem

Činnosti vykonané dle ust. § 6 odst. 1 písm. a) - pořizování územního plánu a regulačního plánu pro území obce:

1. Územní plán Zlína

Cílem nového územního plánu je vytvořit předpoklad pro výstavbu a pro udržitelný rozvoj území spočívající ve vyváženém vztahu podmínek pro příznivé životní prostředí, pro hospodářský rozvoj a pro soudržnost společenství obyvatel území, který uspokojuje potřeby současné generace, aniž by ohrožoval podmínky života generací budoucích.

Územní plán stanoví základní koncepci rozvoje území obce, ochrany jeho hodnot, uspořádání krajiny a koncepci veřejné infrastruktury.

V průběhu roku 2010 byl zpracován návrh územního plánu, který byl v měsících červnu a červenci projednáván s dotčenými orgány. Během srpna až listopadu probíhala jednání a dohodovací řízení s orgány, které uplatnily k územnímu plánu negativní stanoviska. Výsledkem jsou uzavřené dohody, ve kterých byly jednotlivé připomínky řešeny tak, aby

mohl být územní plán předložen v prosinci k posouzení nadřízenému orgánu územního plánování - Krajskému úřadu Zlínského kraje a nachystán k veřejnému projednání.

2. Regulační plán centra Zlína

Práce na regulačním plánu byly pozastaveny do doby, než bude schválen nový Územní plán Zlína.

3. Změny územně plánovací dokumentace

Vzhledem k projednávanému návrhu Územního plánu Zlína již nebyly pořizovány ani projednávány žádné změny.

V doposud platném Územním plánu města Zlína byla v loňském roce provedena 1 úprava směrné části.

Činnosti vykonané dle ust. § 6 odst. 1 písm. c) - pořizování územního plánu, regulačního plánu a územní studie na žádost obce ve svém správním území

Magistrát města Zlína od 1. 1. 2003 vykonává jako obecní úřad s rozšířenou působností pořizovatelskou činnost i pro obce ve svém správním obvodu. Celkem se jedná o 28 obcí, pro které magistrát zajišťuje na základě žádosti obce projednání územního plánu obce, případně jeho změn.

1. Územní plány

V roce 2010 jsme pořizovali 6 územních plánů

obec	
Držková	OOP
Mysločovice	rozpracováno
Ostrata	OOP
Březůvky	rozpracováno
Lukov	rozpracováno
Želechovice	rozpracováno

2. Projednávané změny

Celkem bylo projednáno 23 změn o 46 lokalitách.

obec	č. změny	počet lokalit	poznámka
Březnice	3	změna textové části	OOP
Kašava	5	2 lokality	OOP
Kelníky	4	1 lokalita	rozpracováno
Březnice	2	3 lokality	OOP
Lípa	9	1 lokalita	rozpracováno
Bohuslavice	3	3 lokality	rozpracováno
Doubravy	6	2 lokality	OOP
Lípa	10	2 lokality	OOP
Machová	4	4 lokality	OOP
Sazovice	7	3 lokality	OOP
Šarovy	2	1 lokalita	OOP
Tečovice	6	4 lokality	OOP
Velký Ořechov	3	2 lokality	OOP
Lhota	5	2 lokality	OOP
Racková	8	1 lokalita	OOP
Lukov	4	2 lokality	OOP
Lukoveček	4	1 lokalita	OOP
Velký Ořechov	6	4 lokality	OOP
Šarovy	3	3 lokality	OOP
Lhota	6	1 lokalita	rozpracováno
Lhota	7	1 lokalita	rozpracováno
Racková	9	2 lokality	rozpracováno
Lípa	14	1 lokalita	rozpracováno

Celkem bylo za rok 2010 pro celou ORP pořízeno, projednáno nebo vydáno 23 změn územních plánů obcí a sídelních útvarů o 46 lokalitách. Bylo pořizováno nebo vydáno 7 územních plánů.

Činnosti vykonané dle ust. § 6 odst. 1 písm. g) podání návrhů na vložení dat do evidence územně plánovací činnosti

V roce 2010 bylo podáno 17 návrhů na vložení dat do evidence územně plánovací činnosti.

Činnosti vykonávané dle ust. § 21 odst. a) - úřad územního plánování poskytuje v rámci své působnosti jako předběžné územně plánovací informace o podmínkách využívání území a změn jeho využití na základě územně plánovacích podkladů a územně plánovací dokumentace

V roce 2010 bylo podáno 38 územně plánovacích informací o podmínkách využívání území.

Činnosti vykonávané dle ust. § 6 odst. 1 písm. b) - pořizování územně plánovacích podkladů

1. Územně plánovací podklady

Byla rozpracována územní studie na území města - Lužkovice "Padělký" a studie na Příluku.

Pro obec Březnici je rozpracována územní studie pro lokalitu „Víšňový sad“.

Pro obec Hvozdnou byly pořízeny studie lokalita „Vrcha II“ a lokalita „U Hvozdenského potoka“.

2. Územně analytické podklady (dále ÚAP):

Úřad územního plánování (pořizovatel) pořizuje ÚAP pro svůj správní obvod v podrobnosti a rozsahu nezbytném pro pořizování územních plánů a regulačních plánů. ÚAP obsahují zjištění a vyhodnocení stavu a vývoje území, jeho hodnot, omezení změn v území z důvodu ochrany veřejných zájmů, vyplývajících z právních předpisů nebo z vlastností území, záměrů na provedení změn v území, zjišťování a vyhodnocování udržitelného rozvoje území a určení problémů k řešení v územně plánovací dokumentaci.

V roce 2010 proběhla prvotní úplná aktualizace ÚAP, která byla završena vypracováním Rozboru udržitelného rozvoje území (RURÚ). Úplná aktualizace ÚAP (včetně zpracování RURÚ) se provádí v pravidelných dvouletých cyklech. Neustále ovšem probíhá sběr dat od příslušných poskytovatelů údajů, tj. správců dopravní a technické infrastruktury, orgánů veřejné správy a jimi zřízených právnických osob, nebo dat zjištěných přímo úřadem územního plánování.

Zpracované ÚAP, tzn. výkres hodnot, limitů, záměrů a problémů k řešení v územně plánovací dokumentaci i nově zpracované RURÚ, jsou zveřejněny způsobem umožňujícím dálkový přístup na portále JÚAP.

ODBOR DOPRAVY A SILNIČNÍHO HOSPODÁŘSTVÍ

Ing. Pavel Dohnal, vedoucí odboru

Odbor dopravy a silničního hospodářství je rozdělen do tří oddělení - oddělení dopravy, oddělení provozu a přípravy investic, oddělení evidence motorových vozidel.

Oddělení řeší jak agendu výkonu státní správy, tak agendu výkonu samosprávy.

Ekonomka Odboru dopravy a silničního hospodářství je řízena přímo vedoucím odboru, její náplň práce spočívá ve zpracování odvodu hotovosti vybraných správních poplatků a pokut za dopravní přestupky v jednotlivých odděleních, zadává faktury přijaté k proplacení na ekonomický odbor, vede evidenci majetku odboru, vypracovává návrh provozního a investičního rozpočtu, během roku sleduje jeho čerpání, zařazuje do majetku statutárního města dokončené investiční akce s příslušnou dokumentací.

Projektový manažer Odboru dopravy a silničního hospodářství je řízen přímo vedoucím odboru, jeho náplň práce spočívá v přípravě investičních akcí, realizovaných v rámci vyhlášených a schválených dotačních programů v oblasti dopravy (např. Státní fond dopravní infrastruktury - SFDI, Regionální operační program NUTS II Střední Morava - ROP NUTS II Střední Morava, apod.).

Oddělení dopravy

Předmětem činnosti je především výkon státní správy v působnosti těchto zákonů:

- č. 13/1997 Sb., o pozemních komunikacích, ve znění pozdějších změn a novel
- č. 183/2006 Sb., stavební zákon, ve znění pozdějších předpisů
- č. 266/1994 Sb., o dráhách, ve znění pozdějších předpisů
- č. 634/2004 Sb., o správních poplatcích
- č. 111/1994 Sb., o silniční dopravě, ve znění pozdějších předpisů
- č. 361/00 Sb., o provozu na pozemních komunikacích, ve znění pozdějších předpisů
- č. 56/01 Sb., o podmínkách provozu vozidel na pozemních komunikacích, ve znění pozdějších předpisů
- č. 168/99 Sb., o pojištění odpovědnosti za škodu způsobenou provozem vozidla, ve znění pozdějších předpisů
- č. 200/90 Sb., o přestupcích ve znění pozdějších předpisů č. 500/04 Sb., o správním řízení ve znění pozdějších předpisů
 - provádí výkon státní správy na silnicích II. a III. třídy, místních komunikacích a veřejně přístupných účelových komunikacích: a) dopravní značení b) agendu taxislužby c) překopy a protlaky pod komunikacemi d) odstraňování vraků e) uzavírky silnic f) nová komunikační napojení
 - vydává osvědčení k provozování stanic měření emisí
 - je pověřeno výkonem speciálního stavebního úřadu pro stavby komunikací, vydává stavební povolení
 - vykonává působnost dopravního správního úřadu pro autobusovou dopravu a drážního správního úřadu pro dopravu trolejbusovou, uděluje licence a vydává úřední povolení k provozování dopravy
 - vykonává státní dozor na silnicích II. a III. třídy, místních komunikacích
 - vydává průkazy způsobilosti k řízení drážních vozidel na dráze trolejbusové
 - podílí se na tvorbě podkladů pro územně plánovací dokumentaci - dopravní část

- zajišťuje a koordinuje přípravu investic pro statutární město Zlín

- vyjadřuje se k záměrům, projektům a majetkovým operacím

V roce 2010 na oddělení dopravy pracovali kromě vedoucího oddělení dva stavební technici a tři odborní pracovníci. Za rok 2010 bylo na úseku působnosti oddělení dopravy jako dopravním úřadem v souladu se zákonem č. 111/1994 Sb., o silniční dopravě - taxislužba, vydáno 76 licencí (TAXI) a 323 stanovisek souvisejících s agendou TAXI. Jako speciálním stavebním úřadem (zákon č. 13/1997 Sb. o pozemních komunikacích) bylo v roce 2010 oddělením dopravy vydáno 669 rozhodnutí a 1 180 úkonů souvisejících s agendou zvláštního užívání, uzavírek, vyjádření a koordinovaných stanovisek k projektovým dokumentacím. Dále jako speciálním stavebním úřadem (zákon č. 182/2006 Sb., stavební zákon) bylo vydáno v tomto roce 20 stavebních povolení, 14 kolaudačních souhlasů a 44 sdělení k ohlášení stavebních úprav. Dle zákona č. 500/2004 Sb., správní řád, bylo oddělením dopravy vydáno 12 rozhodnutí. Současně bylo vydáno 285 stanovení dopravního značení a dalších 183 rozhodnutí a vyjádření k dopravnímu značení.

Oddělení provozu a přípravy investic

- vykonává státní správu dle zákona č. 13/1997 Sb., o pozemních komunikacích, ve znění pozdějších předpisů, v roce 2010 bylo vydáno 130 rozhodnutí pro zvláštní užívání komunikací na provádění stavebních prací, zřizování a provoz stánků, pojízdných, přenosných, prodejních a jiných zařízení, pořádání sportovních, kulturních, zábavních a podobných akcí

- provádí přípravu investičních akcí a investorský dozor u menších investičních akcí

- koordinuje investiční činnost ve vztahu k Ředitelství silnic a dálnic ČR, správa Zlín, a Ředitelství silnic Zlínského kraje

- zajišťuje výkupy pozemků pro investiční akce Odboru dopravy a silničního hospodářství a majetkové vypořádání pozemků historicky zastavěných místními komunikacemi

- působí jako objednatel služeb a zároveň jako koordinátor výkonu a rozsahu služeb společnosti Dopravní společnost Zlín - Otrokovice, s.r.o., v oblasti městské hromadné dopravy

- působí jako objednatel služeb pro obchodní společnost Technické služby Zlín, s.r.o.

Především se jedná o tyto činnosti:

Čištění města

- strojní zametání vozovek, chodníků, veřejných ploch dle plánu čištění města na území města Zlína a jeho integrovaných obcí
- mechanizované čištění (zametání, oplachy) chodníků a komunikací
- čištění dešťových kanalizačních systémů
- ruční čištění (zastávky, podchody, chodníky)
- vývoz 1 100 ks košů s komunálním odpadem a 100 ks speciálních košů na psí exkrementy
- mechanizované sečení kolem komunikací a městských ploch
- chemická likvidace plevelů
- ve spolupráci s městskou policií bylo provedeno v roce 2010 blokové čištění ve 23 lokalitách Zlína

Běžná zimní a letní údržba komunikací

- stavební údržba a opravy vozovek a chodníků
- svislé dopravní značení
- vodorovné dopravní značení
- údržba a opravy zábradlí, svodidel
- čištění příkopů - opravy dešťové kanalizace a uličních vpustí
- výkopové práce
- ruční zimní posypová služba

Zimní údržba

Do zimní údržby komunikací zcela zásadním způsobem v roce 2009 promluvila novela zákona č. 13/1997 Sb., o pozemních komunikacích. Tento zákon č. 97/2009 Sb., kterým se mění některé části původního zákona o pozemních komunikacích, zcela pozměnil odpovědnost vlastníků chodníků za jejich údržbu. Z tohoto důvodu byl ve spolupráci s Technickými službami Zlín, s.r.o., po zkušenostech z roku 2009 aktualizován operační plán zimní údržby s přihlédnutím na danou právní úpravu.

V zimním období, tj. od 1. 1. do 31. 3. a od 1. 11. do 31. 12., zabezpečujeme prostřednictvím Technických služeb Zlín,

s. r. o., pohotovost 24 hodin denně a provádíme mechanizovanou a ruční údržbu komunikací, chodníků a veřejných ploch a prostranství dle schváleného operačního plánu.

Rozsah zimní údržby definovaný Operačním plánem zimní údržby činil:

- 42,44 km komunikací v prvním pořadí důležitosti
- 17,967 km komunikací ve druhém pořadí důležitosti
- 162,125 km komunikací ve třetím pořadí důležitosti
- 15 900 m² točen MHD a 33 117 m²
- 15,905 km chodníků v prvním pořadí důležitosti
- 41,906 km chodníků ve druhém pořadí důležitosti
- 52,970 km chodníků ve třetím pořadí důležitosti
- 16,746 km ve čtvrtém pořadí (ruční údržba)

Spotřeba posypových materiálů v roce 2010 činila:

- 191 m³ posypového písku
- 2 097 tun posypové soli
- 189,5 m³ ekogritu

Dále bylo udržováno 260 zastávek MHD, rozmístěno 426 ks posypových nádob a 355 posypových pytlů.

Průběh zimní údržby je zobrazen v následujícím grafu:

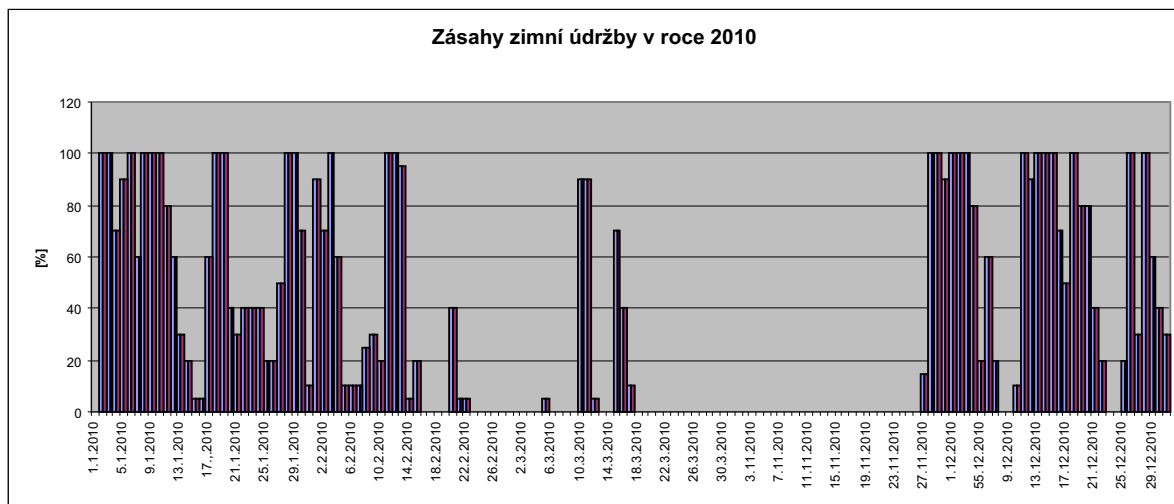

Veřejné osvětlení

Statutární město Zlín přispívá na provoz veřejného osvětlení v počtu 10 236 kusů. Ve spolupráci se společností Technické služby Zlín, s.r.o., zabezpečoval odbor dopravy a silničního hospodářství bezporuchový provoz všech světelných bodů ve městě Zlíně a přilehlých místních částech, včetně bezporuchového provozu všech světelně signalizačních zařízení.

V rámci oprav veřejného osvětlení bylo zrekonstruováno kompletní osvětlení (výměna kabeláže, sloupů, svítidel) v lokalitách Malenovice (Tyršova), Příluky, Morýsovy a Věžové domy, Louky - bytovky, Kostelec - Májová, Klečůvka, Na Výsluní a Zátíší, Bartošova čtvrť - zadní část, Divadelní a Hluboká a byly vyměněny sadové stožáry na Fügnerově a Havlíčkově nábřeží.

Pokračovalo se v nastaveném trendu z r. 2009 v kontrole měření koroze jak sadových, tak i silničních stožárů.

Dále byla ve spolupráci se společností Technické služby Zlín, s.r.o., vyměněna všechna svítidla a zprovozněno kompletní veřejné osvětlení v bývalém areálu Svit včetně areálu Rybníky, a současně bylo veřejné osvětlení převedeno do majetku této společnosti.

Současně byl zabezpečován servis fontány na náměstí Míru a provedena vánoční výzdoba na území celého města, včetně osvětlení vánočních trhů.

Celkem je udržováno 39 světelných křižovatek na území města Zlína a okolí.

Správa objektů

Součástí správy je 7 placených parkovišť s kapacitou cca 1 100 parkovacích míst, oddělení parkovišť rovněž provozovalo 18 parkovacích automatů v lokalitách Kvítková, Zarámí, Sadová, tř. T. Bati, Vodní a Hradská o celkové kapacitě 400 parkovacích míst.

Správa objektů má v pronájmu tržiště Pod kaštany, kde je možnost na kovových a kameninových stolech nabízet a prodávat zboží. Celkem je na tržišti Pod kaštany 114 prodejních míst.

Správa objektů má v pronájmu 2 veřejná WC. Veřejné WC Svit (v podchodu Svit), veřejné WC nám. Míru. Objekty veřejných WC slouží občanům Zlína k hygienickým potřebám. Zároveň bývají využívány pro potřeby akcí, které spolupřádá statutární město Zlín jako např. filmový festival, Barum Rally, Bambiriáda apod.

Dále se správa objektů stará o pronajaté městské objekty, na nichž provádí běžnou údržbu. Jedná se o podchod Svit, podchod ZPS, podchody na Jižních Svazích I. - IV., nebytové prostory podchodů Svit a ZPS, vitríny v podchodech Svit a ZPS a vitríny městského mobiliáře. V říjnu roku 2010 byly zprovozněny nové pojízdné schody v podchodu Svit.

Početní stav pracovníků ke konci r. 2010 : vedoucí oddělení, 2 technici, 1 referent pro výkupy pozemků.

Oddělení evidence vozidel

Předmětem činnosti je výkon státní správy v působnosti těchto zákonů:

- č. 56/2001 Sb., o podmínkách provozu vozidel na pozemních komunikacích, ve znění pozdějších předpisů
- č. 168/1999 Sb., o pojištění odpovědnosti za škodu způsobenou provozem vozidla, ve znění pozdějších předpisů
 - vede registr silničních vozidel
 - rozhoduje o zápisu silničních vozidel do registru vozidel a provádí zápisy změn údajů zapisovaných v registru
 - přiděluje silničním motorovým vozidlům registrační značky a přiděluje tabulky s registrační značkou
 - vydává osvědčení o registraci a technický průkaz silničního vozidla nebo technické osvědčení silničního vozidla
 - provádí zápis a výmaz zástavního práva k silničním motorovým vozidlům
 - rozhoduje o trvalém a dočasném vyřazení silničního vozidla z provozu
 - schvaluje technickou způsobilost jednotlivě vyrobeného nebo přestavěného silničního vozidla
 - schvaluje technickou způsobilost jednotlivě dovezeného vozidla
 - rozhoduje o udělení a odnětí oprávnění k provozování stanice technické kontroly
 - kontroluje doklady o pojištění při změnách v evidenci vozidel
 - zpracovává oznámení zasláná příslušnými orgány při silničních kontrolách a českou kanceláří pojistitelů včetně následného řešení těchto oznámení

V roce 2010 bylo provedeno 28 511 evidenčních úkonů, schváleno 1 664 individuálně dovezených vozidel. Dále bylo provedeno 10 326 lustrací a výdejů dat z registru vozidel.

V registru vozidel bylo evidováno asi 85 410 vozidel. Početní stav pracovníků: vedoucí oddělení, 2 technici, 8 referentek a 2 pracovnice řešící přestupky.

Hodnocení odboru v rámci investiční činnosti za rok 2010

Odbor dopravy a silničního hospodářství ve spolupráci s Ředitelstvím silnic a dálnic České republiky (dále jen ŘSD ČR) a s Ředitelstvím silnic Zlínského kraje (dále jen ŘSZK) pokračoval na přípravě investice propojení silnic R49 a I/49, jehož součástí je "Obchvat Zálešná" a současně zahájil realizaci akce "Zlín - křižovatka Antonínova - tř. T. Bati (I/49) areál Svit". Oddělení provozu a přípravy investic zahájilo přípravu nebo realizovalo v roce 2010 několik důležitých investic, jako např.: cyklistickou stezku Lešná - Lukov, cyklistickou stezku Zlín východ - západ - 3. etapa tř. Svobody, Malenovice, nasvětlení kostela sv. Filipa a Jakuba ve Zlíně.

Další významnou investiční akcí realizovanou s čerpáním prostředků z fondů EU (ROP NUTS II Střední Morava) v roce 2010 byla Preference a plošná koordinace MHD ve Zlíně, která bude pokračovat i v roce 2011.

Mezi investiční akce, realizované v roce 2010 s čerpáním prostředků z fondu SFDI, patří Bezbariérové BUS zálivy Zlín 2010, bezpečné a bezbariérové přechody pro chodce ve Zlíně.

Z oprav místních komunikací, chodníků a parkovišť se kromě drobných lokálních a havarijních oprav vozovek, chodníků, vodorovného a svislého dopravního značení provedly následující akce, jako např. sanace sesuvu v ul. Dolní Dědina, Zlín - Příluky, oprava místní komunikace ul. Filmová - I. etapa, oprava místní komunikace Na Gruntech - Lužkovice, nám. T. G. Masaryka u Domu umění. Opravy chodníků ul. Zálešná I, ul. Dlouhá, ul. Beckovská, Podvesná IV, ul. Slovenská, ul. Štefánikova, včetně mnoha oprav realizovaných dle priorit komisí místních částí zařazených pod statutárním městem Zlínem, např. opravy chodníků ul. Náves, ul. Kútíky, ul. Zadní Luhy, ul. Pod Vinohrady, ul. Pančava, ul. Boněcko I, ul. Dřevnická, ul. Na Vrchovici s ul. Václavská, ve Velíkové, ul. Záhutí (směr obchod), oprava chodníku od ul. Husova po ul. Mlýnskou, tř. Svobody, přechod na ul. Tyršova. Opravy se týkaly v mnohých případech i modernizace zastávek MHD (vybudování přístřešků, včetně laviček), např. v Přílukách - Pančava, Za kapličkou, nebo v Jaroslavicích, Štípe a Malenovicích. Opravy místních komunikací se týkaly těchto lokalit: na Mladcové k Rádiu Zlín - II. etapa, oprava parkovacích míst v Přílukách, rozšíření plochy komunikace před školou ve Štípe, v Lužkovících oprava komunikace ul. Tvrz, ve Velíkové ul. Průhon, v Malenovicích parkoviště u kostela, dále na tř. Svobody (Merkur - Belveder), a další.

Křižovatka tř. Tomáše Bati - ul. Přímá (současný stav)



Konkrétní náměty pro řešení v dopravě na rok 2011**Státní investice příprava**

- projekt propojení silnic R49 a I/49 (obchvat Zálešná)
- příprava další etapy rekonstrukce I/49

Městské investice

- rekonstrukce místní komunikace ul. Mostní
- rekonstrukce mostů - okamžitá opatření
- cyklistická stezka Otrokovice - Zlín - Vizovice (projektová a schvalovací příprava)
- Zlín - úprava točny v Jaroslavicích
- vybudování parkoviště ul. Filmová
- rekonstrukce místní komunikace ul. Slovenská a Lesní čtvrť
- veřejné osvětlení na území města Zlína, Vršava III. - IV.
- úprava křižovatky T. G. M. - ul. Hradská - areál UTB
- vybudování nových přístřešků MHD
- prodloužení trolejbusové linky MHD do městské části Zlín - průmyslová zóna
- lávka přes Dřevnici ve Zlíně u MHD Dukelská
- rekonstrukce místní komunikace Brigádnická a Slatiny, včetně chodníků
- informační tabule zobrazující rychlost vozidel

Příprava na čerpání prostředků z fondů EU

- preference a plošná koordinace MHD ve Zlíně (akce pokračuje z roku 2010)

Příprava na čerpání prostředků z fondů SFDI

- bezbariérové řešení veřejné dopravy na silnici I/49

Stabilizace dopravní kostry města v rámci ÚP

- Zlín - křižovatka Antonínova - tř. T. Bati (I/49) - areál Svítu (akce pokračuje z roku 2010)
- rekonstrukce MK ul. Mostní včetně křižovatky Mostní - Březnická

ODBOR ŽIVOTNÍHO PROSTŘEDÍ A ZEMĚDĚLSTVÍ

Ing. Vladimíra Pavlovová, vedoucí odboru

Oddělení vodního hospodářství

Oddělení se zabývá především výkonem státní správy podle zákona č. 254/2001 Sb., o vodách a o změně některých zákonů (vodní zákon), ve znění pozdějších předpisů, podle zákona č. 274/2001 Sb., o vodovodech a kanalizacích pro veřejnou potřebu, ve znění pozdějších předpisů a zákona č. 183/2006 Sb., o územním plánování a stavebním řádu, ve znění pozdějších předpisů, a zajišťuje tak činnost vodoprávního úřadu na správním území obce s rozšířenou působností. Jedná se o území poměrně rozsáhlé, které zahrnuje 30 obcí - od Držkové na severu po Dobrkovice na jihu a od Tečovic na západě po Lípu na východě. Na úseku samosprávy pečuje o veřejné studny a koryta vodních toků ve vlastnictví města, řeší stížnosti a podněty občanů a v souladu se zákonem č. 85/1990 Sb., o právu petičním, vyřizuje petice občanů týkající se náplně činnosti oddělení. Chod oddělení zajišťuje celkem 7 zaměstnanců. Jeden z pracovníků oddělení je současně koordinátorem vydávání závazných stanovisek za celý Magistrát města Zlína, a to jednak ke stavbám (koordinovaná závazná stanoviska), jednak k územním plánům (koordinovaná stanoviska).

Vydaná koordinovaná stanoviska

Rok	2007	2008	2009	2010
Počet koordinovaných závazných stanovisek	77	128	208	298
Počet koordinovaných stanovisek	-	35	40	30

Vodoprávní úřad

V rámci výkonu státní správy přísluší vodoprávnímu úřadu jakožto tzv. speciálnímu stavebnímu úřadu zejména vydávání stavebních povolení a kolaudace vodních děl, jako jsou např. vodovody, kanalizace, čistírny odpadních vod a další předčisticí zařízení, studny, tepelná čerpadla, hráze, jezy, vodní nádrže, úpravy koryt vodních toků atd. Vodoprávní úřad vydává rovněž povolení k odběru či vypouštění vod, schvaluje havarijní plány provozů, kde je nakládáno ve větším množství se závadnými látkami, ale také kanalizační řády nebo manipulační řády vodních děl. Dále řeší havárie vzniklé v souvislosti s podzemními či povrchovými vodami a zajišťuje vodoprávní dozor (kontrola dodržování vodního zákona a vydaných vodoprávních povolení, ukládání opatření k odstranění závad, dozor nad vodními díly). V neposlední řadě řeší podněty a stížnosti občanů na porušování předpisů na úseku vodního hospodářství a ukládá opatření k nápravě, případně i sankce. Vyjadřuje se k projektovým dokumentacím staveb a k územně plánovací dokumentaci.

Vydaná rozhodnutí - srovnání let 2003 - 2010

Rok	Stavební povolení	Ostatní rozhodnutí a kolaudace	Celkem
2003	98	74	246
2004	143	92	324
2005	124	84	337
2006	158	93	308
2007	597	34	1 331*
2008	209	883	1 092*
2009	172	175	347
2010	180	164	344

* V letech 2007 a 2008 byl nárůst počtu vydaných rozhodnutí způsoben kampaní „Zánik povolení“, kdy k 1. 1. 2008 zanikla ze zákona platnost některých dříve vydaných vodo-

právních povolení. Tato skutečnost způsobila lavinu zájmu o prodloužení platnosti povolení, případně o vydání povolení nových, hlavně k odběru podzemních vod z domovních studní a k jejich stavbám provedeným bez stavebních povolení.

Havárie na vodních tocích*) - srovnání let 2003 - 2010

Rok	Počet havárií	Rok	Počet havárií
2003	20	2007	11
2004	7	2008	8
2005	6	2009	11
2006	5	2010	3

*) Vodní toky na celém správním území Magistrátu města Zlína - obecního úřadu obce s rozšířenou působností

Protipovodňová ochrana

Oddělení vodního hospodářství vykonává řadu činností souvisejících s protipovodňovou ochranou. Již tradičně jako každý rok organizoval na jaře vodoprávní úřad povodňové prohlídky na všech vodních tocích na území města Zlína za spoluúčasti zástupců správců vodních toků. V dubnu 2010 jsme provedli školení zapisovatelek povodňové komise. Přípravenost komise pak prověřily skutečné povodně: po vydatných deštích, které přišly v první polovině května, se půda rychle nasýtila vodou, v období kolem 20. května se opět dostavily vydatné deště, které znovu trvaly několik dní, a následkem byl zvýšený povrchový odtok, zavodnění drobnějších vodních toků, které zvýšily hladinu vody v řece Dřevnici až na 2. stupeň povodňové aktivity. Po zhruba týdenní dešťové pauze se na začátku června dostavily další deště, které rozvodnily nejen drobné potoky, ale i Dřevnici, jejíž hladina kulminovala až po dosažení 3. stupně povodňové aktivity. K rozliti vody mimo koryto našťastí nedošlo. Povrchový odtok z celého území města způsobil i tak poměrně značné škody. Po terénu stékající voda způsobila poškození pěších i silničních komunikací, plavený materiál na mnoha místech ucpal kanalizace, což mělo za následek



pomístné zaplavení pozemků a základů některých nemovitostí. Škody vznikly převážně na silnicích 2. a 3. třídy ve správě Zlínského kraje a státu ČR, škody na majetku zaznamenali také správci vodních toků. Na Dřevnici evidoval správce toku Povodí Moravy, s.p., poškození několika jezů, kamenných dlažeb a břehového opevnění, břehové nátrže a znečištění koryta naplaveninami. Také správci drobných vodních toků Lesy ČR, s.p., a Zemědělská vodohospodářská správa zaznamenali poškození břehů a břehových porostů, staveb opevnění a stabilizačních prvků v korytech toků.

V případech veřejně působících firem a organizací zaznamenaly škody na majetku také Dopravní společnost Zlín - Otrokovice, s.r.o., Technické služby Zlín, s.r.o., Krajská nemocnice T. Bati, a.s. Celkové náklady na sanaci povodňových škod na území statutárního města Zlína byly vyčísleny na 13 861 500 Kč.

V důsledku dlouhodobých dešťů nedošlo jen k záplavám, ale také k sesuvům půdy. K nejvýznamnějším sesuvům došlo v místní části Prštné na konci ulice Vinohrady, v zahrádkách Pod Babou a pod skládkou Suchý důl a rovněž v Jaroslavicích nad zástavbou rodinných domů v ulici V Dolině.



Správa a údržba vodních toků a vodních děl

Oddělení vodního hospodářství v roce 2010 opět zajišťovalo pravidelnou údržbu vodních toků ve správě města Zlína (6 drobných vodních toků). Ta spočívá především v pravidelném sečení břehových porostů, ale rovněž v odstraňování nánosů a náletových křovin z koryta toku a úklidu odpadků. Již tradičně zorganizovali na jaře členové spolku Junák Zlín vyčištění břehů řeky Dřevnice (od Malenovic po Příluky). Na konci roku byla provedena údržba břehového porostu Olšového potoka a odstranění překážek a cizorodých předmětů z koryta potoka. Podobně bylo provedeno vyčištění koryta Slanického potoka. V dolní části před zaústěním do Dřevnice bylo nutné odstranit náletové dřeviny z průtočného profilu koryta a cizorodé předměty. Ve střední části, kde potok prochází pod komunikací ulice Svatopluka Čecha, provedl Odbor životního prostředí a zemědělství vyčištění lapače splavenin a propustku, který byl po červnové povodni do dvou třetin profilu zanesen splaveninami. Také v ulici Jiráskova na Podhoří bylo nutné vyčistit kanalizační vpust, která při dešti odvádí velké množství vody z lesních pozemků nad místním sběrným dvorem, a provést opravu a nové osazení česlí na vtoku.

Sledování kvality vody

U známých a hojně využívaných pramenů podzemní vody ve Zlíně - Přílukách (u konečné stanice MHD) a v Malenovicích (Svatá voda) jsme - stejně jako v minulých letech - zajistili 4x v průběhu roku fyzikálně-chemický, biologický a mikrobiologický rozbor vody. Kvalita vody je zde monitorována již od r. 1999 a trvale vykazuje příznivé hodnoty, splňující ve sledovaných ukazatelích požadavky na pitnou vodu (pH,

pach, tvrdost, dusičnany, dusitany, železo, hořčík, vápník, mikrobiální znečištění). Na základě podnětu chatařů z lokality u Prštnského rybníka jsme po celý rok sledovali také kvalitu vody z místní tzv. Tomášovy studánky a dalšího pramene, který vytéká blízko ní. Voda v těchto pramenech vykazuje nepříznivé výkyvy v hodnotách dusičnany a mikrobiální znečištění.

V průběhu letní sezony jsme zajistili rovněž kontrolu kvality vody v dolním Zboženském rybníce na Mladcové, u kterého je umístěna informační cedule o fauně a flóře okolí a rovněž jsou zde zveřejňovány výsledky rozborů vody. Voda je kontrolována vždy 1x do měsíce, v období od června do srpna, a to již od r. 2006.

V r. 2010 jsme navázali na monitorování kvality vody ve vodních tocích na území města. Zajistili jsme pravidelné odběry a rozborů vody z vodních toků pod místními částmi Klečůvka a Velíková (4x ročně). Účelem je zjistit, do jaké míry jsou tyto vodní toky ovlivněny vypouštěním odpadních vod ze zastavěného území. Ani jedna z těchto částí Zlína totiž do dnes nemá kanalizaci zakončenou čistírnou odpadních vod. Vody jsou před vypouštěním do vodního toku předčišťovány většinou jen zastaralými septiky, pouze novější domy jsou vybaveny domovními ČOV. Výsledky zatím potvrzují, že oba vodní toky jsou odpadními vodami silně zatíženy.

V závěru roku jsme zajistili mikrobiologický rozbor vody ze čtyř minerálních pramenů: pramenní jímka na Slanici, studna na Slanici, studna u bývalých sámatých lázní v Malenovicích a studna u potoka Baláš pod hradem v Malenovicích. Zatímco malenovické minerálky vykazují značné znečištění, hojně využívané prameny na Slanici jsou v pořádku. Výsledky jsme poskytli Krajskému úřadu Zlínského kraje, který minerální prameny jakožto přírodní památky eviduje a má pro ně zpracován plán péče.

Veřejné studny

Oddělení vodního hospodářství zajišťuje pravidelnou údržbu a kontrolu veřejných (obecních) studní. Na území města včetně místních částí jsou celkem 103 využívané studny, u kterých probíhá postupně kontrola kvality vody a podle potřeby i jejich opravy. V r. 2010 tak byly opraveny 4 poškozené studny.

Vzhledem k tomu, že některé studny jsou umístěny na soukromých pozemcích, snažíme se o narovnání majetkoprávních vztahů buď odkoupením pozemku pod studnou, nebo nabídkou veřejností nevyužívané studny k odprodeji vlastníkům pozemku. V r. 2010 tak byly vykoupeny části soukromých pozemků u 4 využívaných obecních studní. U dvou nevyužívaných studní byl zahájen proces jejich prodeje vlastníkům pozemku.

Oddělení ochrany přírody a zemědělství

Oddělení ochrany přírody a zemědělství se zabývá výkonem státní správy v souladu se zákonem č. 114/1992 Sb., o ochraně přírody a krajiny, v platném znění, zákonem č. 334/1992 Sb., o ochraně zemědělského půdního fondu, v platném znění, zákonem č. 246/1992 Sb., na ochranu zvířat proti týrání, v platném znění, zákonem č. 326/2004 Sb., o rostlinolékařské péči, v platném znění, zákonem č. 200/1990 Sb., o přestupcích, v platném znění a zákonem č. 128/2000 Sb., o obcích, v platném znění.

Na úseku samosprávy provádělo oddělení kontrolu dodržování obecně závazné vyhlášky č. 3/2007 O pravidlech pohybu psů na veřejných prostranstvích, která byla novelizována obecně závaznou vyhláškou č. 14/2007.

Na oddělení ochrany přírody a zemědělství pracuje 6 zaměstnanců, jejichž pracovní náplní jsou následující činnosti:

- ochrana přírody a krajiny
 - vyhlásování, ošetřování a záchrana památných stromů
 - registrace významných krajinných prvků (VKP)
 - povolování kácení dřevin rostoucích mimo les včetně ukládání náhradní výsadby
 - zpracování a realizace územních systémů ekologické stability
 - vyjádření k umístování staveb, k zásahům do VKP, ke konceptům a návrhům změn územně plánovací dokumentace (ÚPD)
 - ochrana zemědělského půdního fondu (ZPF)
 - souhlasy k odnětí pozemků ze ZPF
 - rozhodnutí o předepsání odvodů za vynětí ze ZPF
 - stanoviska ke konceptům a návrhům změn ÚPD
 - vyjádření k návrhům tras liniových staveb zasahujících ZPF
 - vyjádření ke změnám druhů pozemků a k PD staveb
- ukládání sankcí a opatření
 - ochrana zvířat
 - útulek pro toulavá a opuštěná zvířata
 - případy týrání zvířat
 - podněty, stížnosti, petice, přestupky
 - deratizace
 - zajišťování deratizace na území města Zlína
 - podněty na výskyt hlodavců

Ochrana přírody

Státní správa na úseku ochrany přírody a krajiny, která se řídí zákonem číslo 114/1992 Sb., o ochraně přírody a krajiny, v platném znění, je na Odboru životního prostředí a zemědělství zajišťována třemi pracovníky. Jednou z hlavních náplní je řešení žádostí o kácení dřevin rostoucích mimo les na pověřeném území města Zlína. V roce 2010 bylo ve správních řízeních vydáno celkem 425 rozhodnutí, z toho bylo 46 nesouhlasných. Povoleno tak bylo odkácení 1 431 ks dřevin. Přibližně u 25 % vydaných rozhodnutí byla nařízena náhradní výsadba, a to v celkovém počtu 2 182 ks dřevin. V tomto počtu je zahrnuta i náhradní výsadba za kácení dřevin při realizaci křižovatky do areálu Svítu na ulici Antonínova ve Zlíně. Správní orgán také obdržel 146 oznámení o kácení dřevin rostoucích mimo les s celkovým počtem 506 ks dřevin. V těchto číslech není zahrnuto kácení dřevin s obvodem kmene menším než 80 cm, neboť od prosince roku 2009, kdy došlo k legislativní změně zákona číslo 114/1992 Sb., o ochraně přírody a krajiny, v platném znění, dřeviny, které spadají do této velikostní charakteristiky, již nepodléhají rozhodovacímu procesu o povolení kácení dřevin a vlastníci dřevin mohou tyto dřeviny kácet aniž by správní orgán o kácení informoval. Správní orgán v rámci nařízených náhradních výsadeb uložil více jak 100 druhů dřevin. Z druhů jsou nejčastěji zařazeny do výsadeb habry, ibišky, javory, okrasné hrušně, jabloně, duby, jasany, ale také lípy, olše a lísky. Taktéž byla nařízena výsadba platanu, liliovníku či moruše jako budoucí výrazné solitery v prostoru města.

K dalším činnostem tohoto oddělení patří vyhlásování nových významných krajinných prvků, památných stromů a realizace a údržba částí územního systému ekologické stability, dále také péče o tato území a o památné stromy. V roce 2010 byly vyhlášeny nové památné stromy na správním území Zlína - obce s rozšířenou působností. Vyhlášen za památný strom tak byl Pasecký dub ve Zlíně a Valdštejnův dub u hradu Lukova. Zrušena byla ochrana 2 památných lip ze skupiny lip

v Lukově "U Jána" a ochrana celé skupiny 24 ks lip v Lukově "Na střelnici". Ochrana všech těchto památných stromů byla zrušena z důvodu jejich špatného zdravotního stavu.

Z památných stromů byla v roce 2010 odbornou firmou ošetřena oskeruše ve Zlíně rostoucí v ulici Na Výsluní, lípa v Provodově u poutního kostela na Maleniskách, lípa "U mlýna" v Želechovicích a skupina lip u kostela v Želechovicích. Na "Mikeščíkově hrušce" na Salaši byla v rámci ošetření instalována stříška.

V rámci akce Den Země byla v tomto roce realizována rekonstrukce části třešňového sadu, který navazuje na významný krajinný prvek Baba ve Zlíně. Spolu s dobrovolníky z řad občanů zde bylo vysazeno 32 ks třešní.

V neposlední řadě řeší oddělení podněty a stížnosti občanů, porušování předpisů na úseku ochrany přírody a při zjištění jejich porušení ukládá opatření k nápravě, případně ve správním či příkazním řízení i sankce. V roce 2010 tak správní orgán řešil 22 přestupků na úseku ochrany přírody a krajiny a to z 80 % nepovolené kácení dřevin rostoucích mimo les. Příkazem či správním rozhodnutím tak správní orgán uložil pokuty v celkové výši 50 500 Kč. Ve velké většině se jednalo o přestupky firem či fyzických osob při výkonu podnikání, ale i o přestupky v rámci sousedských sporů.



Pasecký dub

Ochrana zemědělského půdního fondu

Ochrana zemědělského půdního fondu je upravena zákonem č. 334/1992 Sb., ve znění pozdějších předpisů. Zemědělská půda, to znamená pozemky, které jsou v katastru nemovitostí evidovány jako orná půda, zahrada, ovocný sad a trvalý travní porost (dříve louka nebo pastvina) je podle tohoto zákona součástí přírodního bohatství naší země a je jednou z hlavních a nenahraditelných složek životního prostředí. Odbor životního prostředí a zemědělství Magistrátu města Zlína jako orgán státní správy obce s rozšířenou působností provádí ochranu zemědělské půdy zejména při vydávání stanovisek k novým územním plánům, případně ke změnám

stávajících územních plánů měst a obcí v naší územní působnosti. Zde je často patrné, že půda v současné době pro mnoho lidí ztratila svou původní hodnotu jako živitelka a nenahraditelný výrobní prostředek a je oceňována pouze v případě, že je stavebním pozemkem. Stávající legislativa však nedává mnoho prostředků pro nápravu tohoto jevu. Ani v roce 2010 naši zákonodárci neschválili již dva roky připravenou novelu tohoto zákona. Po utvoření nové vlády došlo těsně před koncem roku alespoň ke schválení částečné změny zákona reagující především na obrovský rozmach nových fotovoltaických elektráren, které zaplavily naši krajinu a zejména zemědělské pozemky. Tato změna, která vychází z připravené novely, se týká výpočtu odvodů, které se předepisují za zábor zemědělské půdy. Došlo totiž k výraznému navýšení těchto odvodů, což pocítí všichni investoři, jejichž územní rozhodnutí (či stavební povolení) nabude právní moci po 1. lednu roku 2011, kdy novela zákona vstoupí v platnost. Uvidíme, zda tato úprava bude mít žádoucí přínos, tzn. že se zastavování volné krajiny nebude vyplácet a investoři začnou v mnohem větší míře využívat již zastavěná území (tzv. brownfields).

V roce 2010 proběhlo na základě schváleného návrhu komplexních pozemkových úprav v katastrálním území Lhotka u Zlína majetkoprávní řešení všech pozemků v obvodu této pozemkové úpravy a území je tak nachystáno na realizaci navržených společných zařízení. V roce 2010 jsme se rovněž aktivně podíleli na tvorbě návrhu společných zařízení jednoduché pozemkové úpravy v katastrálním území Malenovice u Zlína, která zahrnuje jižní část tohoto katastru od Kamenice přes Svárovec až po hřbitov.

Přehled vydaných souhlasů k odnětí půdy ze ZPF a výměry pozemků schválené k odnětí v jednotlivých letech

	Počet vydaných souhlasů	Výměra celkem (m ²)	Výměra trvalého odnětí (m ²)	Výměra dočasného odnětí (m ²)
1995	108	110 237	106 695	3 542
1996	100	95 045	93 019	2 026
1997	142	149 171	148 295	876
1998	93	111 002	91 808	19 194
1999	87	72 482	71 868	614
2000	102	87 034	78 325	8 709
2001	114	105 642	105 582	60
2002	88	90 818	90 684	134
2003	101	100 981	100 777	204
2004	113	106 848	106 719	129
2005	122	83 366	83 326	40
2006	130	99 133	99 133	0
2007	146	148 112	147 932	180
2008	108	127 788	127 788	0
2009	112	129 226	125 045	4 181
2010	124	101 462	100 412	1 050

Přehled vydaných rozhodnutí o odvodech finančních poplatků za odnětí půdy (v Kč)

Rok	Počet rozhodnutí	Celková částka (Kč)	Rok	Počet rozhodnutí	Celková částka (Kč)
1996	53	2 261 923	2003	22	270 172
1997	42	1 768 590	2004	13	472 860
1998	96	1 550 620	2005	31	592 642
1999	34	329 478	2006	14	176 628
2000	9	57 748	2007	20	161 008
2001	6	10 987 680	2008	15	321 527
2002	52	4 022 412	2009	12	47 784
			2010	15	99 024

Obdobně jako v minulých letech se i v loňském roce oddělení ochrany přírody a zemědělství potýkalo s problémem neudržovaných a zaplevelených zemědělských i nezemědělských pozemků. Tento neutěšený stav úzce souvisí se stavem celého českého zemědělství, kdy jsou do naší republiky dováženy levnější - dotované potraviny ze zahraničí. Většina českých spotřebitelů v současné době v důsledku neustálého zvyšování cen potravin dává přednost právě ceně před kvalitou či podporou českých zemědělců. Důsledkem toho je mimo jiné i nárůst pozemků, o které již jejich vlastníci nejeví zájem, protože nejsou pro ně zdrojem příjmu. Fenomémem poslední doby je neudržování pozemků v lokalitách schválených územním plánem k výstavbě rodinných domů. Občan či firma zakoupí parcelu, ale již o ni nepečuje, a často, pokud je z jiného města, ani neví, kde se nachází. K řešení této problematiky má přispět zákon č. 326/2004 Sb., o rostlinolékařské péči, avšak jeho aplikace v praxi je do jisté míry omezena a nedá se aplikovat na všechny přijímané podněty, neboť správní orgán musí prokázat negativní vliv výskytu a šíření plevelů na zdraví lidí nebo ohrožení životního prostředí. Orgány ochrany zemědělského půdního fondu pak hledají nové způsoby řešení a podpůrně aplikují ustanovení ze zákona o obcích či z přestupkového zákona. Ovšem obecně lze konstatovat, že vedení správních řízení na úseku rostlinolékařské péče je velmi zdlouhavé a mnohdy jejich výsledek není zcela uspokojivý, neboť pro některé majitele je výhodnější uložená sankce, proti níž se odvolávají, než provedení vlastní údržby parcely.

Oddělení ochrany přírody a zemědělství se rovněž dlouhodobě zabývá problematikou invazních druhů rostlin, a to křídlatkou sachalinskou, japonskou včetně jejich hybridů a bolševníkem velkolepým. Lokality výskytu těchto druhů rostlin jsou pravidelně monitorovány, aktualizovány a zaznamenány do mapových podkladů. V době vegetace je na porostech křídlátky postupně prováděn mechanický a chemický zásah, s cílem omezit její rozvoj a pokud možno pozastavit další šíření. Bolševník velkolepý se na našem správním území vyskytuje jen ojediněle. Z důvodů možných zdravotních rizik na lidský organismus je tato rostlina důsledně likvidována zejména za pomoci účinných herbicidů.

Chov zvířat ve městě

Na území města platí stávající obecně závazná vyhláška o pravidlech pohybu psů na veřejných prostranstvích, která řeší výhradně pohyb psů ve městě, např. obsahuje povinnost vodění psa na vodítku nebo zákaz vstupu psů na zařízení obce sloužící potřebám veřejnosti na veřejném prostranství či možnosti volného pohybu psů ve vymezených zónách. V rámci opatření přispívajících k omezování znečišťování veřejného prostranství a zeleně exkrementy psů se na našem oddělení vydávají registrovaným vlastníkům psů sáčky na úklid po jejich čtyřnohých kamarádech. Sáčky začalo oddělení vydávat v roce 2001 poté, co byly volně přístupné, instalované na speciálních koších, neustále zcizovány. Od té doby se počet zájemců každým rokem zvyšuje. S ohledem na aktuální problematiku psích exkrementů ve městech naší republiky je tento zájem ze strany majitelů psů pro magistrát rozhodně potěšující.

Program regulace populace polodivokých koček na území města Zlína, který započal již v roce 2000 a mezi občany se stal velmi populárním, pokračoval i v roce 2010. S ohledem na výrazné cenové navýšení za provádění veterinární zákroky byly vyplácené částky zvýšeny u koček z 200 na 350 Kč a u kocourů ze 100 na 200 Kč. Z účelového fondu byly v tomto roce na základě 252 žádostí od občanů s trvalým pobytem na území statutárního města Zlína poskytnuty dotace na kastraci 76 kocourů a 218 koček v celkové výši 82 600 Kč, což je o 23 400 Kč více než v roce 2009.

Počet řešených stížností a přestupků - chovy zvířat

2003	2004	2005	2006	2007	2008	2009	2010
80	56	55	59	65	57	55	53

Útulek pro toulavá a opuštěná zvířata

Stejně jako v minulých letech také v roce 2010 se Útulek pro zvířata v nouzi Zlín - Vršava stal útočištěm pro velké množství zvířat, a to nejen psů a koček, ale také ježků, ptáků a dokonce i zajíců či netopýřů.

Statistické údaje o pohybu psů v Útulkku pro zvířata v nouzi Zlín - Vršava v roce 2010

Stav k 1. 1. 2010 (útulek+hotel)	96 (95+1)	
Příjem za r. 2010 (útulek+hotel)	377 (329+48)	
Prošlo útulkem a hotelem	473	
Čipování	92	
Pěstounská péče	153	32 %
Utraceno	8	2 %
Uhynulo	2	1 %
Vráceno majiteli	170	36 %
Příjem hotel	48	
Výdej - hotel	48	10 %
V hotelu převod do r. 2011	1	
Útulek opustilo za r. 2010	381 (333+48)	81 %
Převedeno do r. 2011	92 (91+1)	19 %

Přehled pohybu psů v útulkku od zahájení provozu

	2002*	2003*	2004*	2005	2006	2007	2008	2009	2010
Počet psů v útulkku	357	351	299	562	555	579	478	568	473
Majitelům vráceno	126	130	102	198	203	230	209	196	170

Počet koček v útulkku

	2002*	2003*	2004*	2005	2006	2007	2008	2009	2010
Počet koček	146	154	198	335	288	364	290	292	207
Předáno do PP	108	100	116	289	265	235	224	189	169

* do 14. 11. 2004 byl útulek v areálu skládky Suchý důl

V roce 2010 přijali v Útulkku pro zvířata v nouzi Zlín - Vršava celkem 377 psů a 207 koček. Nový domov celkem našlo 169 koček a do pěstounské péče odešlo 153 psů. Z těch zatoulaných, kteří měli štěstí a skončili v útulkku, se zpět k původním majitelům vrátilo 170. Hotelové služby majitelé psů také využili a během roku bylo zde ubytováno celkem 48 psů.

Z jiných kategorií zvířat prošlo útulkem 11 ježků, pobývala zde i želva, ale i morčata, mláďata zajíce či netopýři. Poměrně velkou samostatnou skupinu tvořili ptáci. Jejich počet během uplynulého roku dosáhl 61. Jednalo se jak o dravce, např. káně, jestřába, poštolky, krahujce, sovu, tak i další druhy např. o rorýse, dlasky, sojky, stehlíka, hrdličky, sýkorky, drozdy či holuby. Ve většině případů se jednalo o ptáky s poraněním křídel, nohou nebo byli postřelení. Ošetření a vyléčení dravci byli pak převezeni do Záchrané stanice volně žijících živočichů Buchovice a ostatní ptáci byli vypuštěni zpět do přírody.

Kromě péče o zvířata se provozovatelé zařízení také snažili o získání pozornosti široké veřejnosti, a to pořádáním akcí, které by útulek více zviditelnily. V dubnu byly za přispění statutárního města Zlína a studentek Univerzity Tomáše Bati opět v centru města rozmístěny prostřednictvím CLV plakáty s tematikou psů. V květnu pak provozovatelé útulkku uspořádali spolu se studentkami Univerzity Tomáše Bati vycházku

Počet řešených podezření z týrání zvířat

2003	2004	2005	2006	2007	2008	2009	2010
19	26	20	19	20	43	62	48

**Statistické údaje o pohybu koček v Útulkku pro zvířata v nouzi Zlín - Vršava v roce 2010**

Stav k 1. 1. 2010	39	
Příjem za r. 2010	207	
Prošlo útulkem	246	
Kastrováno	73	
Pěstounská péče	169	69 %
Utraceno	10	4 %
Uhynulo	22	9 %
Vypuštěno po kastraci	5	2 %
Útulek opustilo za r. 2010	206	84 %
Převedeno do r. 2011	40	16 %

s útulkovými psy. Vycházka zaujala velké množství zájemců všech věkových kategorií, a tak se za brány útulkku dostalo alespoň na chvíli 54 psů. V říjnu proběhlo tradiční, tentokrát již IV. setkání útulkových psíků a jejich nových páničků. Tato akce patří mezi hodně populární s největší účastí veřejnosti. A v prosinci proběhl úspěšný již 3. vánoční večer, organizovaný televizí RTA Zlín, 5. ZŠ a útulkem.

Díky finančním prostředkům z Ekofondu města bylo v průběhu roku vykastrováno 73 koček a kocourů. Tento zákrok noví majitelé koček stále velmi oceňují, neboť jim odpadá problém související s biologii zvířat a finanční zátěž, kterou kastrace v současné době přináší.

Stejně jako v minulém roce byla i spolupráce s odchytovou službou R.A.S. na velmi kvalitní úrovni.

K propagaci útulkku bylo určeno i natáčení oblíbeného pořadu pod názvem Němé tváře, který byl každý měsíc uváděn na obrazovku prostřednictvím regionálního televizního vysílání a jeho tvůrcem byla společnost RTA Zlín. Tento pořad je velmi užitečným, neboť širokou veřejnost seznamuje jak s provozem útulkku, tak s jeho obyvateli a v neposlední řadě má i osvětovou činnost, neboť ukazuje divákům radosti i strasti, které jsou spojeny obecně s chovem zvířat ve městě.

Během roku navštívili Útulek pro zvířata v nouzi Zlín - Vršava také nejmenší návštěvníci ze zlínských mateřských škol, ze

základních škol a dokonce ze speciálních škol s handicapovanými dětmi. Všem byla věnována náležitá pozornost spojená s prohlídkou areálu, zvířat a odborným výkladem personálu. Na opuštěná zvířátka děti pamatovaly a přinesly jim spoustu užitečných a milých dáreků.

Virtuální adoptce, kterou provozovatelé útulku zahájili přibližně před třemi lety, stále pokračuje a mezi občany je o ni velký zájem. Získané finanční prostředky se využívaly i k léčbě pro týráni odebraných psů nebo pro provedení náročnějších operací u poraněných zvířat. Pro provoz zařízení je tato aktivita občanů velkým přínosem.

Během roku také vznikl skvělý nápad sestavit z fotografií útulkových psů velký barevný nástěnný kalendář a nabídnout jej veřejnosti. Výtěžek z prodeje byl věnován spolu s ostatními finančními dary občanů na nákup nového vysokotlakého čističe WAP určeného na úklid kotců. Tímto by také provozovatelé chtěli poděkovat lidem za pochopení, díky kterému bylo možno toto potřebné zařízení zakoupit.

Deratizace

V loňském roce stejně jako v předcházejících letech deratizaci veřejných ploch a objektů ve vlastnictví statutárního města Zlína velmi kvalitně zajišťovala a prováděla zlínská firma Deratex, spol. s r.o. Zásah proběhl ve dvou fázích. V jarních měsících bylo ošetřeno vnitřní město a na podzim příměstské části a opět vnitřní město. Firma Deratex spol. s r.o., patří v tomto oboru k těm nejlepším, se kterými mělo město možnost spolupracovat. Všechny podněty občanů byly vyřešeny velmi operativně i díky dobré znalosti terénu a zásahy firma prováděla do 24 hodin. O výsledcích jednotlivých deratizačních zásahů byl Odbor životního prostředí a zemědělství informován prostřednictvím písemných protokolů nebo e-mailů.

Výskyt invazního druhu živočichů

Jako v předcházejícím roce, tak i v roce 2010 se naše oddělení potýkalo s problémem zvýšeného výskytu nepůvodního živočicha nutrie říční (Myocastor coypus), který se rozšířil podél hlavního toku řeky Dřevnice a jejích přítoků. Jeho rozšíření má na svědomí pravděpodobně některý nezodpovědný chovatel, který svůj chov ukončil tím, že zvířata nelegálně vypustil do volné přírody. Tento živočich, pocházející z Jižní Ameriky, má v našich podmínkách ideální prostředí pro množení, neboť nemá přirozeného predátora, zimy jsou mírné a lidé mu zajišťují vydatný zdroj krmení. V březích potoků a řek buduje nory, avšak ve Zlíně si za místo svého pobytu vybral tzv. „hradítkovou komoru“ v Přílukách a tzv. „teplárenský náhon“ v Bartošově čtvrti. Na první lokalitě došlo k zanesení protipovodňového opatření města větvemi stromů a jiným rostlinným materiálem, což mělo za



důsledek omezení funkčnosti šachty a v případě intenzivních dešťů hrozilo zaplavení sklepů okolních domů vodou z kanalizace. Proto muselo město přikročit k opatření, které spočívalo v umístění ochranné mříže na vyústění šachty. Na druhé lokalitě pak vyhrabáváním nor s dlouhými chodbami způsobují nutrie narušení stability břehů, poškozují kořenový systém břehových porostů a hrozí tak sesuv břehů a pád vzrostlých stromů. Pravidelným krmením, které provádějí místní obyvatelé, je vodní tok silně znečišťován a bylo zaznamenáno výrazné přemnožení potkanů, které si vyžádalo opakovaný deratizační zásah. Z výše uvedených důvodů tedy Odbor životního prostředí a zemědělství pokračoval v loňském roce v odchyту nutrií prostřednictvím odchytové služby R.A.S. Odchytená zvířata byla následně umísťována ke zkušenému chovateli.

Oddělení ochrany ovzduší a odpadového hospodářství

Oddělení ochrany ovzduší a odpadového hospodářství se zabývá výkonem státní správy v souladu se zákonem č. 86/2002 Sb., o ochraně ovzduší, v platném znění, zákonem č. 185/2001 Sb., o odpadech, v platném znění, zákonem č. 200/1990 Sb., o přestupcích, v platném znění, zákonem č. 128/2000 Sb., o obcích, v platném znění a zákonem č. 100/2001 Sb., o posuzování vlivů na životní prostředí, v platném znění. Na úseku samosprávy pak provádí kontrolu dodržování ustanovení obecně závazné vyhlášky č. 2/2007 o stanovení systému shromažďování, sběru, přepravy, třídění, využívání a odstraňování komunálních odpadů vznikajících na území statutárního města Zlína, včetně systému nakládání se stavebním odpadem. Oddělení řeší rovněž stížnosti a podněty občanů podle zákona č. 85/1990 Sb., o právu petičním.

Chod oddělení ochrany ovzduší a odpadového hospodářství zajišťuje 6 zaměstnanců - dva pro ochranu ovzduší, tři pro odpadové hospodářství a jeden pracovník pro environmentální vzdělávání, výchovu a osvětu.

Ochrana ovzduší

- vede evidenci a zpoplatňování malých a středních zdrojů znečišťování ovzduší, organizačně zajišťuje proces posuzování vlivu na životní prostředí v rámci MMZ včetně vyjádření veřejnosti
- povoluje spalování rostlinných materiálů v závislosti na rozptylových podmínkách ovzduší
- vyjadřuje se k projektovým dokumentacím staveb z hlediska ochrany ovzduší
- řeší stížnosti, petice
- ukládá sankce a nápravná opatření
- zajišťuje provoz Automatizovaného imisního monitoringu (AIM)

Výkon státní správy na úseku ochrany ovzduší se řídí zákonem č. 86/2002 Sb., o ochraně ovzduší v platném znění, a řadou prováděcích předpisů.

Malé zdroje znečišťování ovzduší (od 50 kW do 200 kW spalovací zdroje) a technologické zdroje, které nejsou taxativně vyjmenovány v zákoně o ochraně ovzduší a prováděcích předpisech, jsou dle platné legislativy evidovány, a tam, kde vypočtený poplatek přesáhne částku 500 Kč, jsou pak každoročně zpoplatňovány. Malé zdroje spravuje a zpoplatňuje obec, poplatky z této činnosti jsou příjmem obce a musí být použity na ochranu životního prostředí. V roce 2010 bylo vydáno 29 rozhodnutí s celkovou výší poplatků 49 500 Kč, nezpoplatněných zdrojů bylo 35.

Vývoj poplatkové agendy je uveden v následující tabulce:

Rok	Rozhodnutí o poplatku	Rozhodnutí o pokutě
2001	142	5
2002	145	4
2003	21*	3
2004	17	4
2005	27	2
2006	21	1
2007	32	2
2008	31	7
2009	29	2
2010	29	0

* v roce 2003 již platila nová právní úprava v oblasti ochrany ovzduší (zákon č. 86/2002 Sb.)

Od 1. 1. 2003 je Magistrát města Zlína také správcem středních zdrojů znečišťování ovzduší na celém území obce s rozšířenou působností. Za střední zdroje jsou považovány tepelné zdroje o výkonu od 200 kW do 5 MW a technologické zdroje taxativně vyjmenované v prováděcích předpisech k zákonu č. 86/2002 Sb. Počet rozhodnutí o poplatku/pokutě za střední zdroje znečišťování ovzduší je uveden v následující tabulce:

Rok	rozhodnutí o poplatku celková fin. částka	rozhodnutí o pokutě celková fin. částka
2004	166 zdrojů 118 300 Kč	10 případů 5 500 Kč
2005	188 zdrojů 121 400 Kč	7 případů 5 500 Kč
2006	196 zdrojů 109 000 Kč	3 případy 2 500 Kč
2007	195 zdrojů 108 000 Kč	3 případy 2 500 Kč
2008	195 zdrojů 161 600 Kč	13 případů 7 500 Kč
2009	154 zdrojů 102 600 Kč	1 případ 1 500 Kč
2010	156 zdrojů 98 800 Kč	0

Automatizovaný imisní monitoring

Ve Zlíně probíhá již 16. rokem kontinuální měření kvality ovzduší. Během tohoto období se koncepce monitoringu ovzduší vyvíjela a doznala řady větších i menších změn.

Stanice Svit měří koncentrace oxidu siřičitého - SO₂, oxidu dusičitého - NO₂, troposférického ozonu - O₃ a teplotu. Dále jsou zde prováděna měření meteorologie (dříve uskutečňovaná na stanici Centropjekt). Zvláštní pozornost si zaslouží měření prашného aerosolu frakce PM₁₀, který působí jako aktivní nosič pro nejrůznější částice včetně virů, těžkých kovů, pylů a podobně. Monitoring PM₁₀ se začal měřit ve Zlíně od 31. srpna 2004. V roce 2007 byl na měřicí stanici (brána areálu Svit) nainstalován nový digitální informační panel. Nyní jsou občanům k dispozici aktuální hodnoty nejvýznamnějších znečišťujících látek i s jejich imisními limity. Displej zároveň informuje o čase a teplotě.

Město monitoruje kvalitu ovzduší po celém Zlíně, a to díky celkem třem stanicím imisního monitoringu, které jsou rozmístěny plošně po celém městě. Kromě stanice na svitovské bráně byla ze Želechovic, po osamostatnění obce na začátku roku 2009, přemístěna další stanice na základní školu ve Štípkě. Škola se zaměřením na ekologickou výchovu měla již svou malou meteorologickou stanici pro výuku; nyní

mohou žáci navíc sledovat i kvalitu ovzduší. Ze znečišťujících látek je zde sledováno množství SO₂, NO_x, PM₁₀ a teplota. Tato stanice by měla zobrazovat požadové znečištění města. Provoz stanice Malenovice nebyl omezen a struktura zde měřených veličin (SO₂, NO₂ a teplota) zůstala již několik let beze změn.

Dalším měřicím zařízením na území města je stanice státní monitorovací sítě AIM, která reprezentuje lokalitu Jižní Svahy. Provozuje ji Český hydrometeorologický ústav.

Okamžité údaje o stavu zlínského ovzduší lze získat právě na základě výše popsaných měření ze tří městských monitorovacích stanic, a to na internetových stránkách www.zlin.eu, v odkazu Monitoring ovzduší.

Zákonem stanovené imisní limity sledovaných znečišťujících látek

	Hodinový průměr (μ/m ³)	Roční průměr (μ/m ³)
Oxid siřičitý (SO ₂)	350	50
Oxid dusičitý (NO ₂)	200	40
Ozón (O ₃)	120*	-
Tuhé znečišťující látky (PM ₁₀)	-	40

* 8hodinový průměr

Vývoj koncentrací (ročních průměrů) měřených škodlivin za posledních 10 let

	oxid siřičitý (μ/m ³)	oxidy dusíku (μ/m ³)	Ozón (μ/m ³)	TZL PM ₁₀ (μ/m ³)
2000	17	44	38	
2001	16	58	34	
2002	21	79	29	
2003*	11	73**	16	
2004	11	53**	19	
2005	10	43	33	46
2006	11	35	35	44
2007	7	27	29	53
2008	9	45	18	47
2009	9	21	37	30
2010	16	29	32	37

* v roce 2003 byly trvale v provozu pouze 3 měřicí stanice

** v kolonce oxidy dusíku je uveden v roce 2003 a 2004 průměr oxidu dusičitého (NO₂)

Pro ozón není stanoven roční limit, limit pro klouzavou 8hodinovou koncentraci je 120μ/m³.

Ukazatele uvedené v tabulce jsou poplatné původnímu zákonu č. 309/1991 Sb., který byl platný do 31. 5. 2002. Dnem 1. 6. 2002 nabyl účinnosti nový zákon o ochraně ovzduší č. 86/2002 Sb., který zavedl změny v druhu sledovaných ukazatelů znečišťování ovzduší.

Výkon samosprávy na úseku ochrany ovzduší

Město Zlín má zpracován Program snižování emisí a imisí znečišťujících látek do ovzduší, správní území Zlín - Zlínský kraj. Na Program byla poskytnuta dotace ze SFŽP ve výši 60 %. Součástí tohoto programu je souhrnný akční program v oblasti ochrany ovzduší.

Hlavní cíle souhrnného akčního programu v r. 2010:

- roční aritmetické průměry PM₁₀ - nebudou v roce 2010 překračovat hodnotu 20μ/m³
- nejvyšší 24hodinová koncentrace PM₁₀ - nebude v roce 2010 překračovat hodnotu 50μ/m³

- roční aritmetické průměry NO₂ - nebudou v roce 2010 překračovat hodnotu 40 μ/m³
- nejvyšší hodinová koncentrace NO₂ - nebude v roce 2010 překračovat hodnotu 200 μ/m³

Za účelem zlepšení kvality ovzduší na území města Zlína je již od r. 1998 poskytován příspěvek z účelového fondu města Zlína (Ekofond) ke krytí části nákladů spojených se změnou způsobu vytápění, při splnění podmínky, že došlo k nahrazení původního kotle na pevná paliva za jiné technologie šetrnější k životnímu prostředí. Možnosti poskytnutí dotace využil v roce 2010 jeden žadatel. Vyplacená částka byla ve výši 10 000 Kč.

Na úseku samosprávy bylo řešeno celkem 14 stížností a podnětů občanů. 8 podání bylo postoupeno věcně a místně příslušným orgánům státní správy (Krajské hygienické stanici ZK a příslušným obecním úřadům). Ve většině případů se stížnosti týkaly obtěžování kouřem jak v rodinných domech, tak ve firemních objektech, dále nadměrného hluku a obtěžování pachy. V roce 2010 byly uloženy 2 blokové pokuty za přestupky v oblasti ovzduší v celkové výši 1 000 Kč.

Posuzování vlivů na životní prostředí

Do působnosti oddělení spadá i zajišťování naplňování zákona č. 100/2001 Sb. o hodnocení vlivů staveb na životní prostředí (EIA), v platném znění. V roce 2010 bylo ve zjišťovacím řízení dle citovaného zákona posuzováno celkem 19 záměrů.

Odpadové hospodářství

Přehled zásadních agend odpadového hospodářství:

- souhlasy k nakládání s nebezpečnými odpady a upuštění od třídění nebo odděleného shromažďování odpadů
- evidence podle zákona o odpadech
- evidence přepravy nebezpečných odpadů
- likvidace černých skládek, následná kontrola lokalit
- vyjádření z hlediska zákona o odpadech
- stížnosti, petice
- ukládání sankcí a nápravných opatření
- spolupráce s TS Zlín (organizace sběru odpadů, ...)
- naplňování cílů a záměrů v OH
- koordinace projektů v OH

Výkon státní správy je prováděn podle zákona č. 185/2001 Sb. o odpadech a o změně některých dalších zákonů v platném znění a v souladu s dalšími prováděcími předpisy k tomuto zákonu. Těžištěm činnosti státní správy v první třetině roku 2010 bylo zpracování evidence odpadů a nakládání s nimi za předchozí kalendářní rok. Bylo zpracováno celkem 574 hlášení původců odpadů včetně zařízení a v zákonném termínu do 30. dubna 2010 odesláno v elektronické podobě Ministerstvu životního prostředí ČR. V průběhu roku 2010 bylo vydáno celkem 87 souhlasů k nakládání s nebezpečnými odpady a souhlasů k upuštění od třídění původcům odpadů. V rámci výkonu státní správy bylo vydáno 1 100 vyjádření většinou k územním a stavebním řízením. Celoročně byly kontrolovány a zařazovány evidenční listy přepravy nebezpečných odpadů, řádově v tisících.

Systém odpadového hospodářství

Provoz systému odpadového hospodářství statutárního města Zlína se řídí podle obecně závazné vyhlášky č. 2/2007 o stanovení systému shromažďování, sběru, přepravy, třídění, využívání a odstraňování komunálních odpadů vznikajících na území statutárního města Zlína, včetně systému nakládání se stavebním odpadem a po

stránce ekonomické podle obecně závazné vyhlášky o místním poplatku za provoz systému shromažďování, sběru, přepravy, třídění, využívání a odstraňování komunálních odpadů č. 10/2007.

Ve Zlíně je svoz a zneškodnění komunálních odpadů zajišťováno prostřednictvím svozové společnosti Technické služby Zlín, s. r. o.

Od roku 2006 je v platnosti Plán odpadového hospodářství statutárního města Zlína na léta 2006 - 2010 (POH), ve kterém je stanoven rozvoj systému odpadového hospodářství statutárního města Zlína. V roce 2009 byla zpracována aktualizace Plánu OH statutárního města Zlína, která se zabývá i výhledem řešení OH do roku 2014. V návaznosti na něj byla v lednu 2010 zpracována Studie proveditelnosti - Optimalizace odpadového hospodářství města Zlína.

Stručný přehled plnění POH

- v rámci zavedeného zpětného odběru bylo v roce 2010 zpětně odebráno 8 284 ks ledniček, mikrovlnek, vysavačů, televizorů a monitorů včetně 148 935 kg ostatních elektrozařízení
- k předcházení vzniku odpadů a omezování jejich množství a nebezpečných vlastností bylo stanoveno, že podmínkou všech výběrových řízení statutárního města Zlína je ekologické zneškodňování stavebních odpadů investic města a byla zpracována brožura Průvodce občana odpadovým hospodářstvím ve Zlíně, tiskové zprávy v Magazínu Zlín, letáky, vývěsky, web města
- využívání stavebních odpadů bylo řešeno v rámci skládky Suchý důl jako materiálové využití na zajištění technického zabezpečení této skládky
- v rámci požadavku využívání odpadů došlo k dalšímu snížení množství ukládaného biologicky rozložitelného komunálního odpadu na skládku. V roce 2010 bylo na fermentor navezeno 1518 t BRKO.

Sběr a svoz odpadu

Sběr a svoz odpadů byl prováděn na základě požadavků města Zlína, které jsou termínově rozpracovány v Odpadovém kalendáři. V roce 2010 na území patřícím pod město Zlín sloužilo ke shromažďování komunálních odpadů celkem 12 856 ks (120 - 240 l) a 1 108 ks (1100 l) nádob, s vývozem 2 - 3 x týdně realizovaným Technickými službami Zlín, s. r. o.

Svoz neskladného domovního (velkoobjemového) odpadu je zajišťován v rámci mobilních svozů z určených stanovišť ve schváleném časovém harmonogramu, a to vozidly s lineárním stlačením RENAULT - KARAX - systém rotopres, speciálním nákladním automobilem pro svoz komunálního odpadu MERCEDES BENZ ACTROS s nástavbou FAUN o objemu 20 m³ a nákladním automobilem MERCEDES BENZ ATEGO - nosič kontejnerů s hydraulickou rukou.

Svoz je prováděn rovněž pomocí velkoobjemových kontejnerů ze sběrných dvorů a stanovišť určených Magistrátem města Zlína.

Mobilní svozy odpadů byly prováděny na těch územích města Zlína, která nejsou v blízkém dosahu sběrných dvorů. Celkem bylo provedeno 24 mobilních svozů velkoobjemových a biologických odpadů z místních částí. Při této činnosti bylo svezeno celkem 500 tun odpadu, což je o 58 t odpadu více než v roce 2009.

Celkem 8x byl při mobilním svozu současně sbírán také nebezpečný odpad.

V rámci tradiční akce Čisté město, která proběhla ve 3 jarních a 3 podzimních termínech, měli občané města v předem určených lokalitách a částech (východ, střed, západ) možnost bezplatně odložit objemné odpady do přistavěných svozových vozidel a velkoobjemových kontejnerů.

Celkem bylo takto svezeno 747 tun objemných odpadů.

Součástí této akce byl i soustředěný sběr autovraků z území města Zlína, kterých bylo za rok 2010 sesbíráno 42 ks.

Třídění odpadů

Město zajišťuje sběr tříděného odpadu - odděleně papír, plast, sklo. Na území města Zlína se v roce 2010 nacházelo celkem 271 stanovišť na separaci odpadu. V rámci zkvalitnění služeb byly zajištěny opravy kontejnerových stání na území města.

Celkové množství tříděných odpadů a směsného komunálního odpadu města Zlína (v tunách)

	Papír	Plasty	Sklo	Biologicky rozložitelný odpad	Směsný komunální odpad
2005	977	366	652	1 013	15 488
2006	1 275	365	702	840	16 068
2007	1 415	508	687	420	16 570
2008	1 343	507	721	885	16 342
2009	1 621	487	639	1 022	15 704
2010	1 879	453	616	960	15 724

Sběrné dvory

V roce 2010 byly na území města Zlína provozovány čtyři sběrné dvory v lokalitách Louky, Zálešná, Jiráskova ulice a Malenovice. Občané zde mohli odložit všechny druhy odpadů včetně nebezpečných. Celkově bylo ve sběrných dvorech odebráno 3 259 t odpadů.

Navíc v rámci zpětného odběru bylo ve sběrných dvorech odloženo 8 284 ks ledniček, mikrovlnek, vysavačů, televizorů i monitorů. Množství ostatního elektrozařízení činilo 148 935 kg.

Podíl odpadů odložených občany ve sběrných dvorech za rok 2010

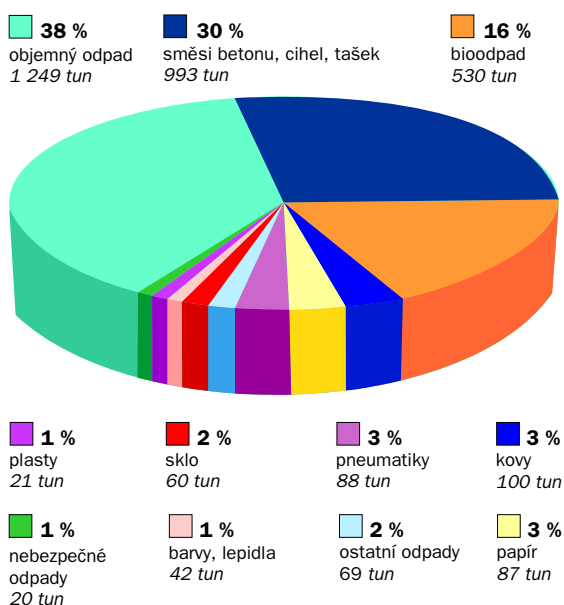

Skládkování odpadu

V roce 2010 byla v provozu III. etapa skládky Suchý důl. Celkem zde bylo navezeno 53 337 t odpadů. Na části uzavřené I. etapy je v provozu zařízení ke sběru, výkupu a využívání biologicky rozložitelných odpadů. Soubor fermentační linky je složen ze 2 aerobních fermentorů EWA, drtiče HUSMANN a kompostářského vozu SEKO. Za rok 2010 bylo do zařízení navezeno 1 518 tun biologicky rozložitelného komunálního odpadu, z něhož bylo vyrobeno 455 tun kompostu k energetickému využití a 789 tun kompostu k rekultivaci skládky. Na II. etapě (již uzavřené skládce) byla prováděna následná péče, monitoringy průsakových vod, měření stability podloží skládky, měření množství a složení skládkového plynu, sečení ploch.



Svoz bioodpadu

Město Zlín v roce 2008 zahájilo Pilotním projektem svoz a zpracování biologicky rozložitelného komunálního odpadu (BRKO) v lokalitách Podvesná a Zálešná.

V roce 2010 v lokalitách Podvesná a Zálešná občané vytřídili celkem 353,45 tun bioodpadu, což odpovídá 117,9 kg na jednoho občana na Podvesné a 121,7 kg na občana na Zálešné.



Množství BRKO v jednotlivých měsících v roce 2010 (v tunách)

	Leden	Únor	Březen	Duben	Květen
Podvesná	1,95	0,50	10,55	12,35	18,60
Zálešná	1,75	0,95	8,90	15,45	25,75

	Červen	Červenec	Srpen	Září
Podvesná	19,00	15,45	32,35	19,35
Zálešná	38,20	22,10	26,25	23,65

	Říjen	Listopad	Prosinec	Celkem
Podvesná	17,75	7,60	4,30	159,75
Zálešná	19,85	10,85	0,00	193,70

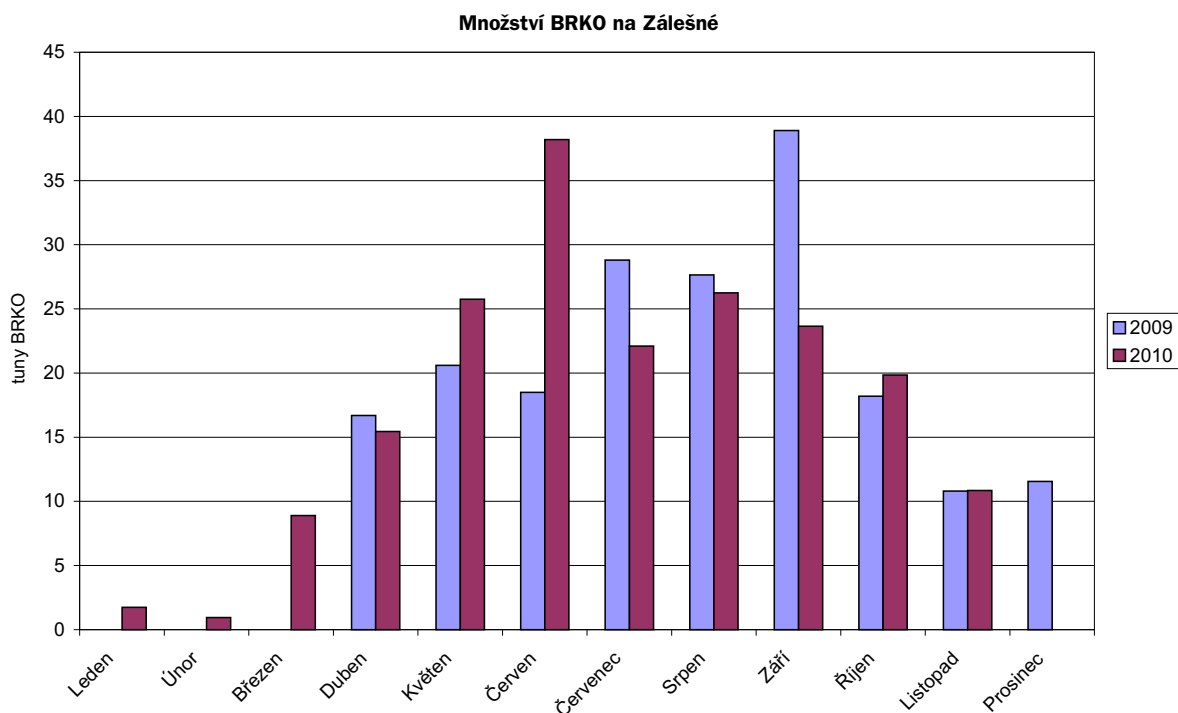
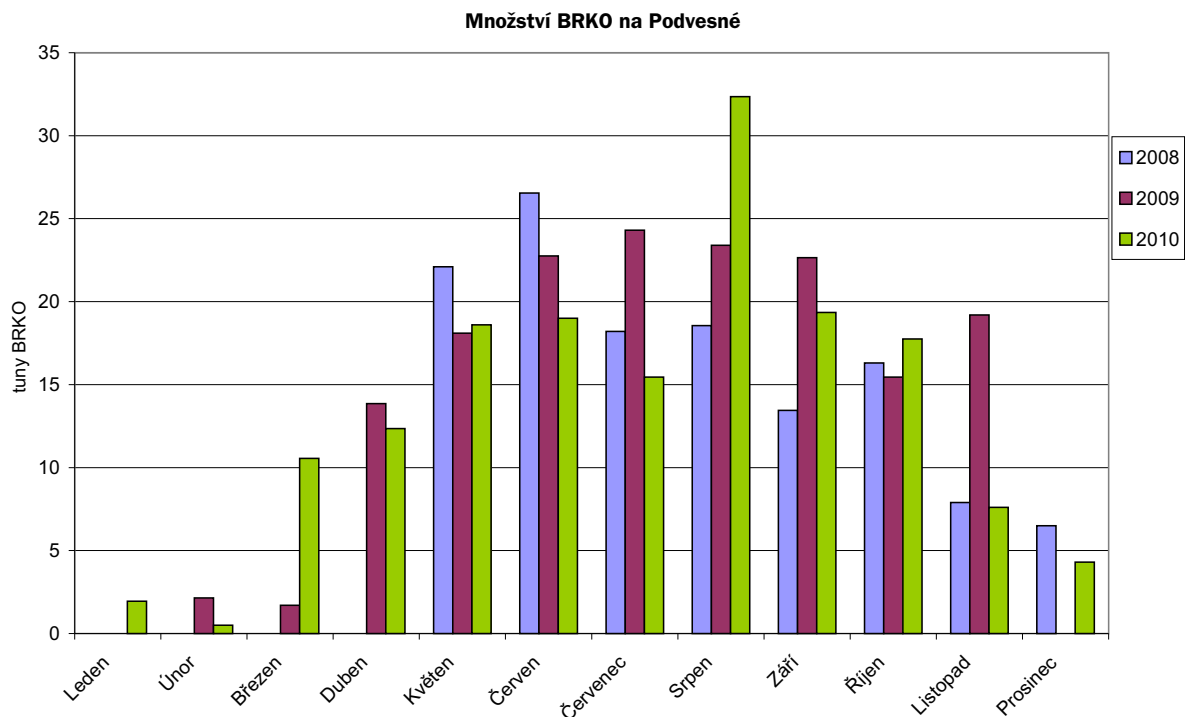

Město Zlín má zpracovávánu Studii proveditelnosti - Optimalizace odpadového hospodářství (která řeší mj. i sběr bioodpadu), podle níž bude postupně zaveden další sběr bioodpadu do celého města; proto lze v následujících letech očekávat jeho rozšíření do dalších lokalit.

Černé skládky

V roce 2010 bylo v rámci úklidu černých skládek na území města Zlína odklizen cca 75,2 t odpadu. Jednalo se především o bioodpad, stavební suť a velkoobjemový odpad. Velkoobjemový odpad (nepotřebný nábytek apod.) byl často odložen u odpadových nádob. Počet lokalit s výskytem černých skládek je stále dost vysoký, ale objem odpadu

odklizeného z těchto lokalit se postupně zmenšuje. Je to především způsobeno mobilními svazy odpadů na území města a ekologickou výchovou občanů. Úklid nepovolených skládek na správním území města zabezpečují Technické služby Zlín, s. r. o.

Celková částka na úklid černých skládek v roce 2010 činila 377 131 Kč.

Environmentální vzdělávání, výchova a osvěta

Na základě zákona o obcích a příslušných dalších zákonů a navazujících předpisů je obec povinna chránit a vytvářet zdravé životní prostředí v obci, zajišťovat čistotu obce, odvoz domovních odpadů a jejich nezávadné zneškodňování, zásobování pitnou vodou a čištění odpadních vod, spravovat, udržovat a provozovat zařízení sloužící k uspokojování potřeb občanů, jsou-li vlastnictvím obce. Environmentální vzdělávání, výchova a osvěta (EVVO) jsou spolu s nástroji ekonomickými a legislativními důležitým preventivním nástrojem ochrany životního prostředí.

Místní koncepce EVVO statutárního města Zlína na období 2009 - 2013

Pro rok 2010 byl vypracován Akční plán koncepce, jehož plnění lze shrnout do těchto bodů:

- úspěšné zmapování činnosti středisek ekologické výchovy ve zlínských školách díky dotazníkovému šetření
- pravidelná setkávání školních koordinátorů EVVO, zlínských ekocenter a pracovní skupiny k aktualizaci koncepce

Datum	Název akce	Místo konání	Počet účastníků, n = veřejnost	Náklady celkem (v tis. Kč)*
17. - 25. 4.	Den Země "Ekologická stopa"	Zlín	+ n	162
24. 5.	krajská Ekoolympiáda	ZŠ Štípa	40	Dotace Ekofond
16. - 22. 9.	Evropský týden mobility a Evropský den bez aut	Zlín	+ n	80
Září - listopad	Eko-výtvarná podzimní soutěž s vernisáží „Včelky“	Zlín	262	2
14. 12.	Vánoční jarmark	ZŠ M. Alše	200 + n	2

* **náklady z rozpočtu odboru + příspěvky a sponzorské dary**

Projekt Zdravé město Zlín

Cílem Projektu Zdravé město Zlín je podpora zdraví, udržitelného rozvoje a zlepšování podmínek pro kvalitní život obyvatel. Při realizaci tohoto cíle se vychází z mezinárodních platných dokumentů - Zdraví 21, Místní agenda 21.

V letech 1996 - 2007 bylo město Zlín členem Národní sítě Zdravých měst (NSZM). Důvodem pro ukončení členství bylo zejména rozhodnutí pokračovat ve strategickém plánování a řízení v postupu odlišném od doporučení, která jsou pevně zakotvena v Metodice NSZM. Tímto by nebylo možné naplňovat kritéria stanovená pro postup členských měst.

V roce 2010 pokračovala činnost Komise Zdravého města, která je poradním orgánem Rady města Zlína a při řízení byly nadále prosazovány principy Místní agendy 21 (naplňování akčního plánu pořízeného metodou komunitního plánování, realizace celostátních kampaní, jako jsou Den Země nebo Evropský týden mobility, spolupráce s nestátními i soukromými subjekty na zlepšování kvality života ve městě apod.).

V roce 2010 byly doporučeny tyto projekty - kampaně:

Den Země - duben

Den bez tabáku - květen

Kampaň - zubní prevence - květen až prosinec

Evropský týden mobility a Evropský týden bez aut - září

Týden zdraví - říjen

- finanční podpora města na ekologické výukové programy a projekty škol prostřednictvím účelového fondu města Ekofond
- firmy přispívají na jednotlivé akce, kampaně EVVO
- loga spolupracujících firem a organizací jsou zveřejněna na webu města
- schváleny změny v Pravidlech Ekofondu SMZ
- zpracování pravidel Zeleného úřadování a harmonogramu zkušebního období Zeleného úřadování Magistrátu města Zlína, zahájení zkušebního provozu
- vyvěšení kalendáře akcí EVVO na webu města Zlína
- existuje EVVO rubrika v Magazínu Zlín a je průběžně doplňována články
- rozvoj spolupráce s Dopravní společností Zlín - Otrokovice, s.r.o.

EVVO na školách

Během školního roku OŽPaZ ve spolupráci se sdružením Líska školy pravidelně informoval o aktuálním dění v EVVO ve městě a kraji, a to na akcích, pracovních setkáních školních koordinátorů EVVO nebo rozesílkou elektronickou poštou; odbor dále připravil dotazníky k potřebným analýzám stavu EVVO na školách.

Osvětové kampaně a akce ve městě

V rámci EVVO proběhlo v r. 2010 ve městě Zlíně celkem 5 akcí.

Publikační činnost

- Brožura Životní prostředí Zlínska - koordinace textu a dokumentace, zajištění tisku
- Brožura Kam z města do lesa? - příprava textu, fotodokumentace, výtvarných příloh, map, zajištění tisku

Prezentace města v rámci akcí EVVO

Název	Termín	Místo konání
Den Země	22. 4.	Zlín
Ekoolympiáda	24. 5.	Zlín - Štípa
Evropský den bez aut	22. 9.	Zlín
Krajský veletrh EVVO	16. 9.	Vsetín
Porotce v soutěži Nejlepší laborant Moravská vodárenská, a. s.	19. 11.	Zlín
Krajská konference k EVVO	25. 11.	Uherské Hradiště
Vánoční koledování	14. 12.	Zlín

V Magazínu města Zlína vycházely periodicky články k environmentální výchově nebo k činnosti Odboru životního prostředí a zemědělství MMZ a tiskové mluvčí byly doručovány tiskové zprávy.

Rozvojový plán na rok 2011

Oddělení vodního hospodářství

- dokončit elektronickou evidenci vybraných údajů z vodo-právních rozhodnutí vydaných v roce 2009, export dat na Ministerstvo zemědělství ČR
- pokračovat v kontrole dosud nezkolaudovaných staveb vodních děl povolených v letech 1990 - 2002 a vyzvat jejich vlastníky k nápravě
- monitoring kvality vody v pramenech Příluky a Svatá voda, na dolním Zboženském rybníce a ve vodních tocích pod zástavbou místních částí Klečůvka a Velíková
- z prostředků Ekofondu udělovat i nadále dotace občanům na změnu odkanalizování jejich objektů
- kontrola zrušení septiků na Salaši (v souvislosti s uvedením nové ČOV do trvalého provozu) a v Lužkovicích (v souvislosti s propojením kanalizace této místní části na hlavní kanalizační sběrač zakončený na ČOV Malenovice)
- pokračovat v narovnání majetkoprávních vztahů u veřejných (obecních) studní umístěných na soukromých pozemcích
- osvěta mezi občany místní části Chlum ohledně nutnosti napojit se na nově vybudovanou kanalizaci
- zajištění financování projektů Přehrázka na Novinovém potoce v Lužkovicích a Čištění a regenerace Kudlovské nádrže
- spolupráce s oddělením krizového řízení MMZ a Městskou policií Zlín na přípravě a realizaci projektu Snížení rizika povodní - zlepšení povodňové služby na území SMZ
- zpracovat podklady pro podání žádosti o dotaci na sanaci sesuvu Zlín - Prštné
- školení Povodňové komise města Zlína
- školení starostů obcí správního území ORP Zlín na téma povodňové ochrany
- zajistit vybavení stanoviště Povodňové komise města Zlína v budově MP Zlín
- přepracovat povodňový plán ORP Zlín

Oddělení ochrany přírody a zemědělství

- kvalitní osvětou přispívat k propagaci Útulku pro zvířata v nouzi Zlín - Vršava, hledat nové formy a možnosti propagace
- pokračovat ve spolupráci se studenty Univerzity Tomáše Bati při realizaci akcí v rámci studentského projektu Němá tvář
- větší informovaností občanů přispívat k efektivnějšímu odchytu nepůvodního živočícha nutrie říční a předcházet tak možným škodám na majetku města i občanů
- nadále monitorovat a likvidovat invazní druhy rostlin (bolševník, křídlatka) na správním území města
- pokračovat v ekologicko-výchovném a osvětovém pořadu o útulku pro zvířata v nouzi distribuovaném prostřednictvím televize
- spolupracovat s Pozemkovým úřadem Zlín na pozemkových úpravách v k.ú. Lhotka u Zlína a Malenovice u Zlína
- bezplatnou distribucí sáčků na psí exkrementy přispívat ke zlepšení čistoty města
- nadále hledat vhodné lokality pro zřízení ploch určených pro volný pohyb psů
- sledovat neudržované pozemky a bránit šíření plevelů
- pokračovat v rekonstrukci ovocných sadů v majetku města

- pokračovat ve vyhlašování dalších památných stromů ve svěřeném území (Lukoveček, Březnice) a zajistit odborné posouzení včetně návrhů k ošetření u již vyhlášených dřevin

- více využívat dotačních titulů z Operačního programu životní prostředí MŽP nejen na památné dřeviny, ale i na sečení a údržbu VKP

- vyhledávat další pozemky pro realizaci prvků ÚSES

- pokračovat v provádění výchovných řezů na VKP Nábřeží

Ochrana ovzduší

- z prostředků Ekofondu udělovat dotace občanům na změnu způsobu vytápění

- plnit úkoly akčního plánu, který je součástí Programu snižování emisí a imisí znečišťujících látek do ovzduší

Odpadové hospodářství

- efektivní rozvoj systému odpadového hospodářství statutárního města Zlína na základě aktualizovaného Plánu odpadového hospodářství statutárního města Zlína na léta 2009 - 2014

- příprava projektu Optimalizace odpadového hospodářství města Zlína - podání žádosti o dotaci z Operačního programu životní prostředí na stavby Kompostárna Zlín a Sběrný dvůr Zlín v areálu skládky Suchý důl

- příprava rozšíření sběru bioodpadu o další lokality

Environmentální vzdělávání, výchova a osvěta (EVVO)

- vyhodnocení úkolů Akčního plánu EVVO za rok 2010 formou Monitorovací zprávy

- plnění úkolů Místní koncepce EVVO statutárního města Zlína na období 2009 - 2013

ODBOR MĚSTSKÉ ZELEŇ

Ing. Ivo Divoký, vedoucí odboru

Státní správa lesů, myslivosti a rybářství

Odbor městské zeleně vykonává státní správu lesů, myslivosti a rybářství pro správní obvod obce s rozšířenou působností Zlín dle zákona o lesích č. 289/95 Sb., zákona o myslivosti č. 449/2001 Sb. a zákona o rybářství č. 99/2004 Sb., a vede správní řízení dle zákona č. 500/2004 Sb., správní řád, a přestupková řízení dle zákona č. 200/1990 Sb., o přestupcích na úseku myslivosti a rybářství.

Na sklonku roku 2009 a začátkem roku 2010 došlo k personálním změnám na úseku státní správy, a proto byla v roce 2010 v oblasti hospodaření v lesích věnována pozornost seznámení se s činností odborných lesních hospodářů a stavem lesů v územním obvodu. Toto bylo prováděno jak formou pochůzek v terénu, tak kontrolami hospodaření konkrétních odborných lesních hospodářů. Nebyly zjištěny závažnější nedostatky hospodaření v lesích.

Pro drobné vlastníky lesa (do 50 ha) zařizovacího obvodu Bystřice pod Hostýnem (katastrální území severně od řeky Dřevnice) byl vypsán záměr a následně zadáno zpracování lesních hospodářských osnov popisujících stav lesa a doporučující způsob hospodaření v lese drobných vlastníků.

V oblasti správy lesních pozemků byla pozornost věnována umísťování staveb na lesních pozemcích a v ochranném pásmu lesa a řešení návrhy změn územních plánů. Byly také řešeny nesoulady mezi skutečným stavem v přírodě a stavem operátu katastru nemovitostí, které vyplynuly z nové identifikace pozemků. Jednalo se především o převody mezi zemědělským půdním fondem a pozemky určenými k plnění funkcí lesa. V rámci spolupráce se samostatnými obcemi spadajícími do působnosti Magistrátu města Zlína při projednávání návrhů územních plánů, návrhů nové výstavby, majetkových převodů lesních pozemků ve vlastnictví obcí atd. byla prováděna i metodická činnost zaměřená na informování obcí a dodržování zákonnosti na úseku státní správy lesů z hlediska zákona o lesích. Byly zajištěny a zpracovány podklady pro zhotovení pozemkové mapy, která bude sloužit jako podklad pro vyhotovení lesních hospodářských osnov.

Na úseku myslivosti byla činnost zaměřena na kontrolu dodržování plánu lovu, počtu lovecky upotřebitelných psů, kontrolu příkrmování zvěře v době nouze, řešení problémů vznikajících nárůstem stavů černé a daňčí zvěře. Důraz byl kladen na informování myslivecké veřejnosti o možnostech získání dotací na obnovu zemědělské krajiny.

Na úsek rybářství byla z oddělení cestovního ruchu, vnitřních a vnějších vztahů převedena v roce 2010 agenda vydávání rybářských lístků. Pokračovalo ověřování platnosti náležitostí, na základě kterých byly ustanoveny rybářské stráže před více než pěti lety.

Lesní výroba Tlustá Hora 2010

Těžba: jehličnatá 1 731,71 plm
listnatá 332,79 plm
Celkem 2 064,50 plm
- z toho uvolnění přirozeného zmlazení 339,13 plm

Přibližování dřeva: traktorem 2 064,50 plm
železným koněm 471,33 plm

Manipulace: 157,00 plm
Odvoz: 1 768,94 plm odběratelé
Palivo: 94,20 plm
Celkem: 7 863,14 plm

Zalesňování: holina 1,80 ha
vylepšování 7 900 ks sazenic

Pěstování lesa: prořezávky 3,07 ha
prostřihávka přirozeného zmlazení asi 5 ha
vyžínání křovinořezem asi 15 ha
pálení klestu 2,50 ha
nátěr proti okusu 10,50 plm
nástřik proti okusu klikoroha borového
stavba oplocení 400 m
kontrola a čištění odtokových dešťových kanálů

Ochrana lesa: lesní stráž v so a ne 250 hodin

Oddělení údržby zeleně

Také v tomto roce bylo prováděno sečení veřejně přístupných travnatých ploch, spojené s vyhrabáváním listů a úklidem odpadků na zelených plochách. Na některých významných plochách v centru města bylo prováděno lokální ošetření trávníků selektivními herbicidy proti dvouděložným plevelům. Současně bylo sečení některých veřejně přístupných ploch zajišťováno dodavatelskými firmami. Tyto práce byly prováděny na základě výběrového řízení.

V řádných agrotechnických lhůtách byla prováděna údržba keřových skupin, živých plotů a trvalkových záhonů. Tyto práce byly zajištěny pracovníky OMZ a pracovníky veřejné správy.

Nutné kácení stromů a ošetření stromů ořezem bylo prováděno specializovanými firmami, na základě výběrových řízení. Jednodušší kácení bylo prováděno pracovníky OMZ. Ořezané větve keřů a stromů byly poštěpkovány a takto získané štěpky slouží k mulčování keřových skupin. Část štěpků byla odkoupena občany pro soukromé účely.

V zimních měsících byla v parcích rozmístěna krmítka pro zpěvné ptáky, kde bylo pravidelně doplňováno krmivo pracovníky OMZ i občany. V rámci podpory hnízdění ptactva bylo rozmístěno po parcích a městských lesích asi 100 hnízdních budek a sovníků.

Ve sklenících OMZ bylo v tomto roce vypěstováno kolem 20 000 ks letniček, dále pokojové rostliny do kanceláří a rostliny na řez. Vypěstované letničky byly použity na výsadbu záhonů ve městě. Po celém městě bylo vysázeno třicet záhonů s letničkami o ploše 1 800 m². Chybějící letničky byly dokoupeny v zahradnických firmách. Další letničky byly vysazeny do truhlíků na oknech radnice a dalších pracovištích města. Na náměstí Míru, ul. Rašínova, Soudní a na Jižních Svazích u kostela byly vysazeny letničky do závěsných nádob umístěných na sloupech veřejného osvětlení.

Výsadby stromů byly jednak plánované, tj. obnova zeleně v jednotlivých sídlištích a potom náhradní výsadby za stromy pokácené ze zdravotních a jiných důvodů, tzv. náhradní výsadby. Výsadby stromů byly realizovány jak pracovníky OMZ, tak dodavatelsky nebo jinými subjekty, které dostaly uloženu povinnost náhradní výsadby za pokácené stromy na jejich pozemcích.

Město Zlín se v roce 2010 účastnilo již popáté v rámci mezinárodní kategorie kanadské soutěže Communities in Bloom (Města v květu). Jedná se o typ soutěže, kde není hlavním smyslem a cílem hodnotit pouze zeleň v podobě rozkvetlého města, to je jen jednou z několika složek hodnocení. Dalšími a podstatnými hodnotícími kritérii je např. dědictví, odkaz (v případě našeho města se jedná

o zacházení s odkazem T. Bati a především jeho továrním komplexem), městské lesy (do nichž je hlavně zahrnuta i zeleň intravilánu, tj. městské parky), nakládání s odpady, ekologické smýšlení města, spolupráce s obyvateli a neziskovými organizacemi, usazení a propojení města s okolní krajinou.

Město Zlín ve své kategorii zvítězilo a jeho zástupci na slavnostním ceremoniálu v Kanadě, městě Halifax, 30. 10. 2010 převzali 1. cenu.

Investiční akce

Celková částka vložená do oprav a rekonstrukcí hřišť, kterých je nyní v celém správním území Zlína 385, byla v tomto roce cca 7,4 mil. Kč.

Co se týče sportovišť, bylo zcela zrekonstruováno 1 sportoviště na Vysoké mezi pod pracovním názvem "Ihrisko" (původně plánovaná akce z dotačního titulu přeshraniční spolupráce s městem Trenčínem) v celkové částce 1,22 mil. Kč a v neposlední řadě byla dokončena rozsáhlá akce budování víceúčelového hřiště v Prštném (kombinace s dětským hřištěm) v celkové částce 1,6 mil. Kč včetně oplocení.

Co se týče dětských hřišť, proběhly rozsáhlejší rekonstrukce na těchto 4 hřištích - na ulici Potoky (0,8 mil. Kč), na ulici Prostřední - Lazy (0,7 mil. Kč) a na dvou hřištích na Jižních Svazích - ulice Kříby (1,4 mil. Kč za finanční účasti investora přilehlého bytového domu) a ulice Česká (financováno z dotačního titulu Ministerstva vnitra pod programem Prevence kriminality, spoluúčast města). Dále bylo zrekonstruováno 6 hřišť v nižších finančních limitech (cca 150 - 180 tis. Kč/1 hřiště) na Zálešné I, na Vršavě, v ulici V Olší, na ulici Slunečná na Jižních Svazích a dvě hřiště na Kútech.

V r. 2010 byla vložena do financování oplocení částka 1,2 mil. Kč a došlo tak k oplocení nejen dětských hřišť na Kútech, Potokách, Kříbech, Benešově nábřeží, Kamenné, Zálešné a Vršavě, ale také k oplocení sportovišť ve formě kombinovaného oplocení (pozink+sítě) výšky 4,5 m Na Honech I na Jižních Svazích a na Letné.

Mimo opravy a rekonstrukce probíhalo také méně populární rušení pískovišť a hřišť. Na sklonku roku 2010 bylo zrušeno téměř 40 pískovišť a vybavení na cca 7 dětských hřištích v celkové investiční částce 0,5 mil. Kč. Bylo postupováno dle Pasportu a Optimalizace budování dětských hřišť z r. 2007 a dle OMZ je to jediná cesta k plnohodnotné péči o dětská hřiště. Formou snížení počtu hřišť a pískovišť z dosavadních 385 na max. 250 během několika let a zajištění jejich zřetelné údržby, čistoty, kontroly a provozu dosáhneme kvality na úkor kvantity a vyvarujeme se havarijních stavů některých herních prvků starých 20 - 30 let. V rámci těchto řešení a postupů pracuje Odbor městské zeleně v souladu s evropskými normami ČSN EN 1176 a 1177.

Kromě výše uvedených větších stavebních úprav bylo vyřízeno více než 250 nejrůznějších požadavků na opravu či doplnění dětských hřišť.

Všechny úpravy na výše uvedených hřištích byly realizovány v souladu se schváleným a projednaným projektem Optimalizace veřejně přístupných dětských hřišť, který byl na konci roku 2006 schválen ZMZ.

Soutěž Rozkvetlé město

Díky vyhlášení zcela nové jarní části soutěže s názvem Jaro v zahradě, do jehož I. ročníku se přihlásilo v roce 2010 zatím jen 10 soutěžících, se do XIV. ročníku klasické soutěže Rozkvetlé město v její letní podobě přihlásilo 35 účastníků ve 3 kategoriích. Někteří soutěžící využili také možnosti přihlásit se do dvou kategorií zároveň. Slavnostní vyhlášení vítězů a oceněných se konalo v prostorách kulturního institutu

Alternativa v Kolektivním domě za přítomnosti vedoucích magistrátu města. Součástí tohoto slavnostního večera také byly přednášky na témata týkající se problematiky výsadby a péče o cibuloviny a letničky, realizace a údržby zahrad a květinových výsadeb truhlíků.

Již od roku 2007 jsou oceňováni hodnotnými věcnými dary všichni účastníci soutěže.

Investice do mechanizace pro údržbu zeleně

2 ks rotační sekačka	699 000 Kč
1 ks malotraktor	563 160 Kč
- s příslušenstvím	
- návěs	101 460 Kč
- mulčovač	68 490 Kč
1 ks multikára „Gazelle“	575 880 Kč
Celkem	2 007 990 Kč

Výsadby, ořezy, ošetření stromů

výsadba 350 ks stromů (z toho 186 ks vysadilo samo OMZ) (247 210 dodavatelsky + 210 000 Kč nákup stromů OMZ + 25 150 kůly + úvazky)	482 360 Kč
ořezy (ošetření), kácení stromů; výsadby zeleně (212 611 ořezy + 44 970 kácení + 61 129 výsadby zeleně)	318 710 Kč
výsadba letniček + dvouletek (61 500 + 5 000 + 7 000 + 3 000)	76 500 Kč
výsadba trvalek + růží + keřů	100 000 Kč
mobilní a závěsná zeleň + truhlíky	50 000 Kč
květinová pyramida	33 000 Kč
výsadba cibulovin	73 000 Kč
Celkem	1 108 420 Kč

Výsadby krajinné zeleně - aleje

Doplnění stávajících alejí (náhrada za uhynulé stromy) - Štípa...	19 620 Kč
--	-----------



ODBOR ŽIVNOSTENSKÝ

Ing. Naděžda Hasíková, vedoucí odboru

Odbor živnostenský (OŽ) vykonává v rozsahu jemu svěřených kompetencí převážně činnosti státní správy na úseku podnikání a ochrany spotřebitele. Kromě výkonu státní správy jsou mu také svěřeny některé úkony náležící do působnosti samosprávy, např. agenda související s likvidací státních podniků.

V rámci výkonu státní správy plní funkce:

- obecního živnostenského úřadu
- orgánu evidujícího zemědělské podnikatele
- orgánu kontroly evidence zemědělských podnikatelů
- cenového kontrolního orgánu
- jednotného kontaktního místa (JKM)
- kontaktního místa veřejné správy - Czech POINT (ve spolupráci s Odborem občansko-správním, oddělením cestovního ruchu, vnitřních a vnějších vztahů a oddělením informačních systémů)
- orgánu řešícího obecné přestupky na úseku podnikání a průmyslových práv

Územní působnost odboru je odvislá od druhu vykonávané agendy, resp. od prováděného úkonu. V převážně většině se kryje s územní působností obce s rozšířenou působností (Zlín a 29 přilehlých obcí), příp. má celorepublikovou působnost.

Odbor živnostenský se člení na vedoucí odboru, sekretariát vedoucí odboru, oddělení registrace živností a oddělení kontrolní a správní.

Oddělení registrace živností vykonává funkci obecního živnostenského úřadu v oblastech týkajících se vzniku, změny či zániku oprávnění k podnikání. Vede správní řízení při rozhodování o koncesích a rušení živnostenských oprávnění na žádost podnikatele.

Oddělení kontrolní a správní provádí kontrolní a dozorovou činnost vyplývající z funkce obecního živnostenského úřadu, cenového kontrolního orgánu a orgánu kontrolujícího zemědělské podnikatele. Vede sankční správní řízení o uložení pokuty, pozastavení nebo zrušení oprávnění, příp. o uložení ochranného opatření. Dále zajišťuje výkon agendy Czech POINT, orgánu evidujícího zemědělské podnikatele, jednotného kontaktního místa, a na základě žádostí vydává výpisy ze živnostenského rejstříku.

Hodnocení činnosti

V předcházejících obdobích postupně docházelo k značnému rozšiřování kompetencí a povinností odboru. Mezi nejvíce náročné agendy, které byly úřadu takto svěřeny, patřila agenda cenového kontrolního orgánu a agenda jednotného kontaktního místa. Rovněž nelze opomenout, že v posledních letech také dochází ke zvyšování nároků, které jsou kladeny na výkon již svěřených agend, zejména pak na povinnosti, které úřadu vyplývají z živnostenského zákona.

V průběhu roku 2010 byla z výše uvedených důvodů provedena reorganizace činností, které živnostenský odbor vykonává. V důsledku této reorganizace bylo oddělení kontrolní a správní personálně posíleno z řad stávajících pracovníků odboru o jednoho pracovníka a současně na toto oddělení přešla celá agenda orgánu evidujícího zemědělské podnikatele. Díky uvedeným organizačním změnám se tak podařilo i přes nárůst vykonávaných činností zachovat stávající počet pracovníků jako v předchozích letech.

Na provoz agendy jednotného kontaktního místa se živnostenskému odboru v roce 2010 podařilo získat z kapitoly Ministerstva průmyslu a obchodu dvě dotace, které byly vyčerpány.

Živnostenský úřad

Novelou živnostenského zákona, účinnou od 1. 7. 2008, byla zrušena místní příslušnost živnostenských úřadů v oblastech týkajících se vzniku, změny nebo zániku živnostenských oprávnění, ke kterým dochází z vůle podnikatele. Podnikatelé tak mohou k vyřízení svých záležitostí využít kterýkoliv živnostenský úřad v rámci celé České republiky. Živnostenskému úřadu Magistrátu města Zlína tato změna přinesla trvalý nárůst podnikatelů, který má i v současné době vzestupnou tendenci. Služeb našeho úřadu využilo v roce 2010 celkem 861 podnikatelů z jiných správních obvodů.

K 31. 12. 2010 evidoval živnostenský úřad Zlín 26 004 aktivních podnikatelů s platným živnostenským oprávněním (celkem podnikatelů 29 608), z toho fyzických osob 22 083, právnických osob 3 921.

Proti roku 2009 je zde nárůst o 381 podnikatelských subjektů s platným živnostenským oprávněním.

V roce 2010 vydal živnostenský úřad MMZ celkem 1 682 nových živnostenských oprávnění, nebývalý zájem byl ke konci roku 2010 o řemeslnou živnost "kominictví" (souvisí se změnou legislativy).

Podnikatelé běžně využívají živnostenský úřad jako centrální registrační místo. To znamená, že při oznamovací povinnosti vůči živnostenskému úřadu si současně plní i oznamovací povinnosti vůči finančnímu úřadu, správě sociálního zabezpečení a zdravotním pojišťovnám. Všechna podání, učiněná osobně na živnostenském úřadu, jsou přijímána elektronicky. Pracovnice spolu s podnikatelem vyplní elektronický formulář, podnikatel jen zkontroluje data a podepíše. Výjimkou jsou podání učiněná písemnou formou a doručená na podatelnu nebo zasláná poštou, dále pak podání přijatá v době výpadku elektrického proudu, nefunkčnosti internetu nebo nefunkčnosti informačního systému registru živnostenského podnikání (dále jen IS RŽP). Data z elektronického formuláře jsou dále zpracovávána v IS RŽP. Tento systém je propojen s rejstříkem trestů, o který si elektronicky žádají pracovníci registrace, s evidencí obyvatel, kde pracovníci kontrolují správnost osobních údajů uvedených podnikatelem, a dále pak s UIR ADR, kde jsou kontrolovány správné názvy ulic, čísel popisných, poštovních směrovacích čísel, názvy obcí. Všechny vstupy do výše uvedených registrů jsou evidovány a hlídány proti zneužití.

V průběhu roku 2010 pokračovaly transformace volných živností, nově se v souvislosti s novelou živnostenského zákona začala přidělovat dříve ohlášeným provozovněm identifikační čísla provozoven (IČP). U správního obvodu Zlína se jedná cca o 8 000 provozoven.

Aktivní živnostenská oprávnění k 31. 12. 2010

Druhy živností	fyzická osoba	právnická osoba	celkem
volná	14 287	3 777	18 064
řemeslná	6 628	1 710	8 338
vázaná	2 045	866	2 911
koncese	821	469	1 290
celkem	23 781	6 822	30 603

Proti roku 2009 je zde nárůst aktivních živnostenských oprávnění o 310.

Celkový počet všech živnostenských oprávnění (včetně přerušovaných) k 31. 12. 2009 je 35 331.

Další úkony vyplývající z ŽZ (namátkově vybráno)

úkon	2008	2009	2010
zrušení ŽO na žádost podn.	639	488	407
přerušení provoz. živnosti	2 477	2 561	2 386
pokračování v prov. živnosti	315	365	556
provozovny	1 229	1 352	1 678

Z výše uvedené tabulky vyplývá, že každoročně klesá počet zrušených živnostenských oprávnění na žádost podnikatele, a stoupá počet oznámení o pokračování v provozování živnosti.

Počty aktivních podnikatelů za sledované období a to vždy k 31. 12.

Rok	2006	2007	2008	2009	2010
počet aktivních podnikatelů	24 755	24 840	25 278	25 623	26 004

Počet podnikatelů evidovaných na živnostenském úřadě Zlín se každoročně zvyšuje. Celkový počet podnikatelů, včetně těch, kteří mají živnostenská oprávnění přerušena k 31. 12. 2010, je 29 608.

Orgán evidující zemědělské podnikatele

Výkon agendy zemědělského podnikatele se řídí zejména zákonem č. 252/1997 Sb., o zemědělství, ve znění pozdějších předpisů.

K 31. 12. 2010 bylo ve správním obvodu Magistrátu města Zlína evidováno celkem 244 zemědělských podnikatelů, což představuje čistý meziroční nárůst počtu evidovaných subjektů o 6 %. Ve srovnání s předchozím obdobím lze zaznamenat zvyšující se zájem o podnikání v tomto oboru jak u fyzických, tak i právnických osob.

Evidování zemědělství podnikatelé

podnikatelé	2009	2010
celkový počet zemědělských podnikatelů	230	244
- z toho		
fyzické osoby	198	205
zahraniční fyzické osoby	0	1
právnícké osoby	32	38
zahraniční právnické osoby	0	0

Kontrolní a dozorová činnost

Odbor živnostenský vykonává v rámci svěřených kompetencí kontrolní a dozorovou činnost, která vyplývá z funkce obecního živnostenského úřadu, cenového kontrolního orgánu a orgánu kontroly evidence zemědělských podnikatelů.

Základní schéma kontrolní a dozorové činnosti, včetně jeho zaměření, bylo dáno plánem kontrol živnostenského odboru na rok 2010 a rámcovým plánem společných kontrol živnostenských úřadů a České obchodní inspekce pro jednotlivá pololetí roku 2010. Z hlediska struktury svěřených kompetencí je těžiště kontrolní a dozorové činnosti zaměřeno na ověřování, zda jsou plněny povinnosti vyplývající ze živnostenského zákona, zákona o ochraně spotřebitele a právních předpisů úzce navázaných na živnostenský zákon a zákon o živnostenských úřadech.

Kromě standardní kontrolní a dozorové činnosti, jejíž výsledky jsou srovnatelné s předchozími lety, se živnostenský

odbor účastnil několika kontrolních akcí, které byly realizovány v úzké součinnosti s jinými specializovanými orgány státní správy (zejména s Policií ČR a ČOI) a jinými živnostenskými úřady.

Ve srovnání s rokem 2009 se nepatrně zvýšil počet provedených kontrol, a to zhruba o 4 %. Počet uložených pokut v tomto období klesl zhruba o 18 %, ale souhrnná výše uložených pokut vzrostla oproti předcházejícímu období o 16 %. Tento vývoj je do značné míry ovlivněn druhem prováděných kontrol a jejich tematickým zaměřením.

V letech 2008 až 2010 lze zaznamenat zvyšující se trend v počtu pokut ukládaných ve správním řízení. Tento trend je do značné míry ovlivněn změnou trestní politiky státu, zejména omezením možnosti užití blokového řízení.

Provedené kontroly	2008	2009	2010
celkový počet provedených kontrol	398	486	507
- z toho FO	246	368	368
- z toho PO	152	118	139

Počet uložených pokut	2008	2009	2010
celkový počet uložených pokut	190	277	226
- v blokovém řízení	185	265	205
- ve správním řízení	5	12	21

Úhrn uložených pokut (v Kč)	2008	2009	2010
celkový úhrn uložených pokut	216 000	254 000	295 000
- v blokovém řízení	188 500	207 500	170 500
- ve správním řízení	31 000	46 500	124 500

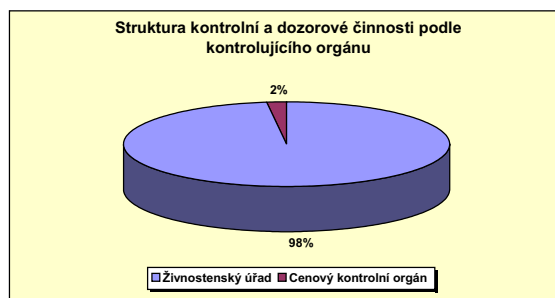
**Sankční správní řízení**

V rámci sankčních správních řízení živnostenský odbor za neplnění zákonem stanovených podmínek či povinností pozastavuje a ruší živnostenská oprávnění, ukládá pokuty, příp. i ochranná opatření. V letech 2008 až 2010 došlo v oblasti správního trestání, jak v důsledku legislativních změn, tak i v důsledku vývoje právní teorie a praxe, ke zvyšujícím se nárokům, které jsou na tato řízení kladeny.

Oproti předcházejícímu období došlo v roce 2010 k více jak dvojnásobnému nárůstu počtu vedených správních řízení. Nárůst se týkal všech sledovaných segmentů, přičemž oproti roku 2009 lze zaznamenat největší vzestup v oblasti pozastavení provozování živnosti, který se na celkovém počtu vedených řízení v roce 2010 podílel více než 37 %. Nejčastějším důvodem užití tohoto institutu bylo, že podnikatelé přestali plnit zvláštní podmínky provozování živnosti, tzn. že nezajistili při provozování živnosti, u nichž je vyžadována

odborná nebo jiná specifická způsobilost, účast takto způsobilé osoby. Živnostenská oprávnění byla pozastavována na období do ustanovení odpovědného zástupce, nejdéle však na dobu jednoho roku. V případě, že v jednoleté lhůtě podnikatel neustanoví odpovědného zástupce, živnostenský úřad přikročí ke zrušení jeho živnostenského oprávnění.

Zvyšující se trend lze rovněž zaznamenat i v počtu zahájených správních řízení o uložení pokuty. Důvodem tohoto nárůstu je, jak již bylo výše uvedeno, jednak změna trestní politiky státu, zejména v omezení možnosti užití blokového řízení, a jednak změna v chování sankcionovaných subjektů, které před blokovým řízením upřednostňují správní řízení.

Správní řízení	2009	2010
celkový počet správních řízení	45	102
- z toho správní řízení		
o uložení pokuty	12	22
o pozastavení ŽO	0	39
o zrušení ŽO	33	41



Struktura úkonů dle jednotlivých pracovišť

Druh výpisu / podání	MMZ	pracoviště: MITS (nám. Míru)	pracoviště: OOS ověřování listin (nám. Míru)	pracoviště: Odbor živnostenský (Zarámí)	pracoviště: OOS evidence obyvatel (L. Váchy 602)
katastr nemovitostí	1 427	620	479	101	227
obchodní rejstřík	1 555	380	854	174	147
rejstřík trestů	3 764	1 584	1 915	108	157
živnostenský rejstřík	212	31	122		59
seznam kvalifikovaných dodavatelů	10	1	9		
bodové hodnocení řidiče	415	142	214	29	30
insolvenční rejstřík	2		2		
podání vůči živnostenskému úřadu	0				
podání do registru účastníků ISOH	0				
datové schránky	163		155	8	
konverze dokumentů	807		806	1	

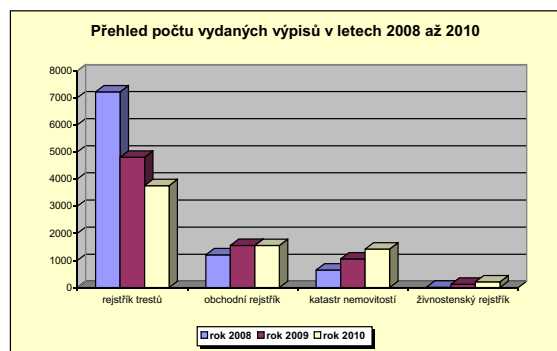

Czech POINT

Agendu Czech POINT na Magistrátu města Zlína společně zajišťují Odbor živnostenský, Odbor občansko-správní a oddělení cestovního ruchu, vnitřních a vnějších vztahů, na pracovištích:

- Městského informačního a turistického střediska (náměstí Míru 12)
- Odboru občansko-správního, oddělení ověřování podpisů a listin (náměstí Míru 12)
- Odboru živnostenského (ul. Zarámí 4421)
- Odboru občansko-správního, oddělení správním (ul. L. Váchy 602)

Rozsah služeb, které poskytoval Czech POINT v roce 2010, se oproti roku 2009 nezměnil. Prostřednictvím Czech POINTu tak bylo možné získat ověřený výpis:

- z katastru nemovitostí
- z obchodního rejstříku
- z rejstříku trestů
- ze živnostenského rejstříku
- ze seznamu kvalifikovaných dodavatelů
- z bodového hodnocení řidiče
- z insolvenčního rejstříku

a činit podání:

- vůči živnostenskému úřadu
- do registru účastníků provozu modulu autovraků ISOH
- ve vztahu k datovým schránkám
- týkající se autorizované konverze dokumentů

Jednotné kontaktní místo

Agendu jednotného kontaktního místa vykonává v České republice patnáct pověřených živnostenských úřadů od 28. 12. 2009. Jedná se o agendu zcela novou, na jejíž zajištění jsou kladeny vysoké a specifické požadavky, např. na jazykovou vybavenost pracovníků, zázemí, odborné znalosti apod. Smyslem jednotných kontaktních míst je pomoc začínajícím a stávajícím podnikatelům při získávání informací o podnikání nejen v ČR, ale i v jiných členských zemích EU, EHP a ve Švýcarsku. Dále také poskytuje celou řadu dalších služeb, přičemž všechny poskytované služby jsou bezplatné.

Služby Zlínského jednotného kontaktního místa využilo v roce 2010 celkem 208 subjektů, z nichž 60 % byly české fyzické osoby, 20 % zahraniční fyzické osoby, 14 % české právnické osoby a 6 % zahraniční právnické osoby.

Nejčastější dotazy byly směřovány na podnikání v České republice, Německu, Rakousku a na Slovensku.

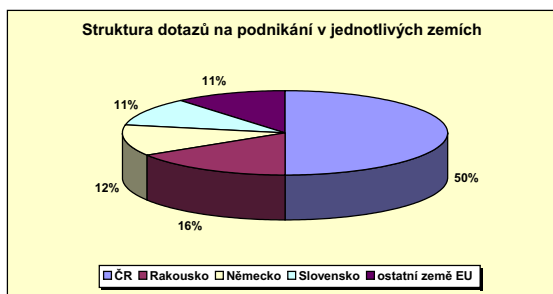

Likvidace státních podniků

Nadále zůstávají v likvidaci čtyři státní podniky, u nichž funkci zakladatele vykonává statutární město Zlín. Jedná se o Okresní podnik služeb, s.p., v likvidaci, Restaurace a jídelny Zlín, s.p., v likvidaci, Okresní stavební podnik, s.p., v likvidaci a Uhelné sklady Zlín, s.p., v likvidaci.

Omezujícími skutečnostmi, které brzdí průběh likvidace výše uvedených státních podniků, jsou neukončená konkurzní řízení a nedořešená restituce. V průběhu roku nadále probíhala spolupráce s příslušnými soudy a správci konkurzních podstat. Urychlení ukončení likvidace státních podniků a jejich výmaz z obchodního rejstříku je mimo působnost likvidátorky. Vše závisí na tom, kdy nezávislé soudy vydají svá usnesení a správci konkurzních podstat vydají svá konečná rozhodnutí.



ODBOR ŠKOLSTVÍ, ZDRAVOTNICTVÍ, MLÁDEŽE A TĚLOVÝCHOVY

PaedDr. Igor Zipper, vedoucí odboru

Odbor zajišťuje efektivní správu příspěvkových organizací a organizačních složek zřízených městem v oblasti své působnosti, to je školských, zdravotnických, sociálních, sportovních zařízení, zařízení pro volný čas a objektů těchto zařízení patřících do majetku města.

V roce 2010 došlo k organizačním změnám. K 31. 12. 2010 došlo ke zrušení Školní jídelny Zlín, Kvítková 4338, která byla od 1. 1. 2011 sloučena se Základní školou Zlín, Kvítková 4338. Na stále větší poptávku po předškolním vzdělávání ze strany zákonných zástupců dětí statutární město Zlín reagovalo v září 2010 otevřením dalších dvou tříd mateřských škol, a to v Malenovicích na Milíčově ulici a na Jižních Svazích na ul. Budovatelská. Ke změně vlastníka došlo v tomto roce u Mateřské školy Zlín, Frant. Bartoše 107. Statutární město Zlín začalo neprodleně řešit situaci s cílem zachovat mateřskou školu v této místní části města.

Opravy a údržba

- opravy a čištění kanalizace, revize vyplývající ze zákona-elektro, hromosvodů, elektrických a plynových zařízení, kotelen, komínů, tlakových nádob, tělocvičného zařízení, ručních hasících přístrojů, hydrantů, výtahů apod.

Průběžně byly odstraňovány havárie střešních svodů, kanalizace, střešních krytin, elektrického osvětlení, opravy zařizovacích předmětů v profesí zdravotníka, opravy podlahových krytin a dlažeb, opravy žaluzií a zajišťovány případné opravy po revizích.

S ohledem na plnění povinností vyplývajících z nařízení evropského parlamentu a rady (ES) č. 852/2004 o hygieně potravin, zákona č. 258/2000 Sb., o ochraně veřejného zdraví a o změně některých souvisejících zákonů, v platném znění a souvisejících předpisů vyhlášky č. 137/2004 Sb., o hygienických požadavcích na stravovací služby a o zásadách osobní a provozní hygieny při činnostech epidemiologicky závažných a závěry kontrol krajského hygienika Zlínského kraje bylo pokračováno se stavebními úpravami ve školních jídelnách, dále byla provedena výměna vadného strojního zařízení v kuchyních jako kotlů, sporáků, provedeny opravy škrabek brambor a dalších drobnějších spotřebičů ve školních jídelnách, a to v ZŠ i MŠ. Byly řešeny opravami a rekonstrukcemi časové výjimky na hygienické požadavky, které jsou udělovány Krajskou hygienickou stanicí. Jedná se např. o počet umyvadel a WC, který odpovídá průměrné docházce dětí, o prostorové podmínky na jednoho žáka, počet sprch, bidetů, hygienických kabin, úklidových komor apod.

Autorizované měření emisí a účinnosti spalování malých zdrojů č.j. 1476/40/03, je prováděno dle zákona o ochraně ovzduší č. 86/2002 Sb., nařízení vlády č. 352/2002 Sb., kterými se stanovují limity a podmínky provozování zdrojů znečištění, vyhlášky Ministerstva ŽP č. 356/2002 Sb., stanovující emisní limity atd., s vypracováním protokolu pro ŽP. Součástí protokolu autorizovaného měření je zápis o kontrole spalinné cesty. Měření malých zdrojů se provádí 1x za dva roky současně s kontrolou spalinné cesty.

Realizované opravy

Mateřské školy	– 6 194 191 Kč
Základní školy	– 4 880 726 Kč
Ostatní zařízení	– 350 125 Kč

Na základě investičních dotací prostřednictvím Odboru školství, zdravotnictví, mládeže a tělovýchovy bylo možno v roce 2010 ještě uskutečnit další akce na některých školách:

Další akce	– 3 044 348 Kč
------------	----------------

Oddělení školství a sportu

Prostřednictvím tohoto oddělení Odbor školství, zdravotnictví, mládeže a tělovýchovy zajišťuje povinnosti obce vyplývající ze zákona č. 561/2004 Sb., o předškolním, základním, středním, vyšším odborném a jiném vzdělávání (školský zákon), ve znění pozdějších předpisů a zákona č. 128/2000 Sb., o obcích, ve znění pozdějších předpisů, v oblasti školství.

Oddělení provádí správu a metodické řízení příspěvkových organizací v působnosti odboru.

Zajišťuje agendu spojenou s využitím prostor objektů ve správě odboru, především pro mimoškolskou výchovu a sport. Spolupodílí se na správě rehabilitačního stacionáře a jeslí. Zajišťuje činnost Komise výchovy a vzdělávání Rady města Zlína, Komise mládeže a tělovýchovy Rady města Zlína a Správní rady fondu mládeže a tělovýchovy. Podílí se na práci likvidační a inventarizační komise.

Tvoří zřizovací listiny jednotlivých příspěvkových organizací, vypracovává obecně závazné vyhlášky, týkající se školství, vede je metodicky, provádí kontroly.

Uvedené oddělení se rovněž spolupodílí na konkurzním řízení na ředitele základních a mateřských škol, domu dětí a mládeže, samostatných školních jídelen a organizačně zabezpečuje činnost konkurzní komise.

Oddělení školství a sportu zabezpečuje také zápis do obchodního rejstříku a do školského rejstříku.

Řeší stížnosti občanů, rodičů a učitelů, dává vyjádření k žádostem o dotace, které chtějí příspěvkové organizace získat od různých nadací, a pomáhá v řešení pojistných událostí, spolupodílí se na zabezpečení inventarizace.

Zabezpečuje personálně i účast v komisích na různých dětských soutěžích.

Spolupodílí se rovněž na stanovení kritérií pro hodnocení ředitelů, spolupracuje na náplni pravidelných porad s řediteli jednotlivých příspěvkových organizací.

Dále oddělení v úzké součinnosti s technikem odboru zabezpečuje realizaci plánu oprav a údržby příspěvkových organizací a organizačních složek ve správě odboru.

Podílí se na tvorbě plánu investičních akcí.

Likvidační a inventarizační komise

Likvidace na všech školách a školských zařízeních probíhá za účasti zřizovatele - pracovníků odboru.

V roce 2010 byl na zlínských základních školách a jídelnách zlikvidován majetek v hodnotě 4 057 513 Kč, v mateřských školách v hodnotě 1 087 373 Kč a v DDM Astra Zlín byl zlikvidován majetek v hodnotě 444 650 Kč.

Inventarizace na školách a školských zařízeních probíhá vždy začátkem ledna na stav k 31. 12., opět za účasti zástupce zřizovatele - všech pracovníků odboru.

Zařízení ve správě:

- 13 základních škol s právní subjektivitou
- 2 školní jídelny s právní subjektivitou
- 24 mateřských škol s právní subjektivitou
- 1 dům dětí a mládeže s právní subjektivitou

Ve školním roce 2010/2011 navštěvovalo základní školy 5 535 žáků, mateřské školy 2 167 dětí.

Hlavním úkolem oddělení v roce 2010 bylo zabezpečit práci školských rad na základních školách, organizaci konkurzních řízení na nové ředitele základní a mateřské školy, reagovat na zvýšený zájem rodičů o umístění dětí do mateřských škol - pokračoval trend otevírání nových tříd. V roce 2010 byly otevřeny nové třídy v MŠ Milíčova 867 v Malenovicích a v MŠ Budovatelská 4819 na Jižních Svazích. Dokončit pasportizaci majetku zlínských základních škol, připravit sloučení Školní jídelny Zlín, Kvítková 4338 se Základní školou Zlín, Kvítková 4338 (7. ZŠ), vyhodnotit pokračování realizace veřejné zakázky na „Poskytování energetických služeb se zaručeným výsledkem pro školní budovy v majetku statutárního města Zlína“. Bylo realizováno na 5 základních a 10 mateřských školách.

Komise pro výchovu a vzdělávání Rady města Zlína pracovala ve složení:

předseda - PaedDr. Zdeněk Sasín, členové - Mgr. Bohuslav Záruba, Bc. Eva Ledvinová, Mgr. Marie Šestáková, Mgr. Pavel Nedbal, Ing. Alica Kavanová, Ing. Milan Kadlec, Mgr. Jana Moučková, Ing. Boris Popesko, Ph.D., Mgr. Michal Cholek, Ing. Petr Rožnovják, Mgr. Tomáš Keprt, Ing. Bc. Miroslav Trávníček, RNDr. Petr Novotný, Miloslav Klímek

Komise pro výchovu a vzdělávání Rady města Zlína zasedala v průběhu roku 3krát.

Hlavní problematika, kterou komise projednávala:

- obecně závazná vyhláška o školských obvodech
- zápis do 1. tříd základních škol a příjem žádostí o přijetí dětí k předškolnímu vzdělávání do mateřských škol
- prezentace školství v Magazínu Zlín v roce 2010
- pronájmy tělocvičen
- koncepce kriminality města Zlína na roky 2009 - 2011
- změny ve jmenování do školských rad
- konkurz na ředitele v Mateřské škole Zlín, Kúty 1963, příspěvkové organizaci
- konkurz na ředitele v Základní škole Zlín, Komenského 78, příspěvkové organizaci
- informace o Mateřské škole Zlín, Frant. Bartoše 107, příspěvkové organizaci
- výsledky přijímání dětí k předškolnímu vzdělávání
- profinancování vzdělávání pedagogických kolektivů a pokračování rozšiřování prevence prostřednictvím školského informačního kanálu

Dále se v oddělení školství a sportu zpracovávají návrhy rozpočtů pro školy a školská zařízení zřízená v obvodu obce s rozšířenou působností Zlín v souladu se zásadami stanovenými ministerstvem školství, mládeže a tělovýchovy a krajskými normativy. Návrhy se předávají krajskému úřadu.

Do obvodu obce s rozšířenou působností Zlín patří:

- 13 základních škol zřizovaných statutárním městem Zlínem
- 24 mateřských škol zřizovaných statutárním městem Zlínem
- 2 samostatné školní jídelny zřizované statutárním městem Zlínem
- 1 dům dětí a mládeže
- 23 základních škol, mateřských škol a školských zařízení zřizovaných okolními obecními úřady

Školská zařízení zřizovaná okolními obecními úřady a jejich součástí:

Základní škola a Mateřská škola Bohuslavice u Zlína, okres Zlín, příspěvková organizace

- základní škola, mateřská škola, školní družina, jídelna MŠ

Základní škola a Mateřská škola Březnice, okres Zlín, příspěvková organizace

- základní škola, mateřská škola, školní družina, jídelna MŠ

Základní škola a Mateřská škola Březůvky, okres Zlín

- základní škola, mateřská škola, školní družina, jídelna MŠ

Mateřská škola Držková, okres Zlín

- mateřská škola, jídelna MŠ

Mateřská škola Fryšták, okres Zlín

- mateřská škola, jídelna MŠ

Základní škola Fryšták, okres Zlín

- základní škola, školní družina, jídelna ZŠ

Základní škola a Mateřská škola Hřivínův Újezd, okres Zlín

- základní škola, mateřská škola, školní družina, jídelna MŠ

Základní škola a Mateřská škola Hvozdná, okres Zlín, příspěvková organizace

- základní škola, mateřská škola, školní družina, jídelna MŠ

Základní škola a Mateřská škola Kašava, okres Zlín, příspěvková organizace

- základní škola, školní družina, mateřská škola, jídelna ZŠ

Mateřská škola Lhota, okres Zlín

- mateřská škola, jídelna MŠ

Mateřská škola Lípa, okres Zlín

- mateřská škola, jídelna MŠ

Základní škola a Mateřská škola Lukov, příspěvková organizace

- základní škola, školní družina, mateřská škola

Školní jídelna Lukov, okres Zlín, příspěvková organizace

- školní jídelna

Mateřská škola Machová, okres Zlín

- mateřská škola, jídelna MŠ

Základní škola a Mateřská škola Mysločovice, příspěvková organizace

- základní škola, školní družina, jídelna ZŠ, mateřská škola, jídelna MŠ

Základní škola a Mateřská škola Provodov, okres Zlín

- základní škola, mateřská škola, školní družina, školní jídelna

Základní škola a Mateřská škola Racková, okres Zlín

- základní škola, školní družina, mateřská škola, jídelna MŠ

Základní škola a Mateřská škola Sazovice, okres Zlín

- základní škola, mateřská škola, školní družina, jídelna

Základní škola a Mateřská škola Tečovice, příspěvková organizace

- základní škola, školní družina, mateřská škola, jídelna MŠ

Základní škola Velký Ořechov, okres Zlín, příspěvková organizace

- základní škola, školní družina

Mateřská škola Velký Ořechov, okres Zlín, příspěvková organizace

- mateřská škola, jídelna MŠ

Mateřská škola Zelechovice nad Dřevnicí, příspěvková organizace

- mateřská škola, jídelna MŠ

Základní škola Zelechovice nad Dřevnicí, příspěvková organizace

- základní škola, školní družina, jídelna ZŠ

Celkový rozpočet na přímé vzdělávací výdaje pro školy a školská zařízení za obec s rozšířenou působností Zlín činil za rok 2010 **390 971 805,88 Kč**

Z výše uvedeného celkového rozpočtu bylo pro školy a školská zařízení zřizovaná statutárním městem Zlínem vyčerpáno v roce 2010 **291 096 305,16 Kč**

Pověření pracovníci čtvrtletně kontrolují a shromažďují výkazy o zaměstnancích a mzdových prostředcích v regionálním školství (výkaz P1-04) za všechny školy a školská zařízení zřízená v obvodu obce s rozšířenou působností Zlín. Ověří se relevance komentářů ke zjištěným závažným chybám a údajům vyžadujícím komentář vykazující jednotky. Zjištěné chyby nebo nedostatky vrátili vykazující jednotce k opravě.

Jednu ročně se kontrolují data u těchto výkonových výkazů

- o mateřské škole (S 1-01)
- o základní škole (S 3-01)
- o ředitelství škol (R 13-01)
- o školní družině - o školním klubu (Z 2-01)
- o školní knihovně (R 22-01)
- o činnosti střediska volného času (Z 15-01)
- o činnosti zařízení školního stravování (Z 17-01)

Jednu ročně se vypracovává šetření o zahájení povinné školní docházky na základní škole (S 53-01).

Za všechny výkazy se zpracovávají výstupní protokoly pro Ústav pro informace ve vzdělávání Praha a slouží jako podklad pro zpracování rozpočtu na následující rok.

Na začátku roku se provádí finanční vypořádání dotací poskytnutých ze státního rozpočtu v roce 2009 s výjimkou dotací poskytnutých na projekty spolufinancované z rozpočtu Evropské unie a z prostředků finančních mechanismů.

Jednu ročně se zpracovávají a předkládají krajskému úřadu rozbor hospodaření s finančními prostředky státního rozpočtu za všechny školy a školská zařízení zřízená v obvodu obce s rozšířenou působností Zlín. Za každou školu a školské zařízení se podrobně zpracovávají ukazatelé nákladovosti za daný kalendářní rok podle jednotlivých paragrafů (§ 3111 - MŠ, § 3113 - ZŠ, § 3141 - ŠJ, § 3143 - ŠD, § 3421 - DDM). Mezi ukazatele nákladovosti patří například přímé náklady na vzdělávání na jednotku výkonu (jednoho žáka, dítě); mzdové náklady na jednotku výkonu; náklady na učebnice a učební pomůcky a školní potřeby na jednotku výkonu; výše mzdových prostředků na pedagogického a nepedagogického pracovníka.

Příspěvkové organizace zřízené statutárním městem Zlínem zasílají zřizovateli čtvrtletně účetní obraty dle stanoveného harmonogramu. Po ukončení kalendářního roku předkládají výkazy o hospodaření (rozhahu, výkaz zisku a ztráty a přílohu).

Na základě schváleného rozpočtu na rok 2010 byly vypracovány smlouvy o poskytnutí provozního příspěvku pro školy a školská zařízení zřízená statutárním městem Zlínem.

Provozní příspěvek z rozpočtu města: **58 862 000 Kč**

z toho:

§ 3113	základní školy	34 319 000 Kč
§ 3111	mateřské školy	20 984 000 Kč
§ 3141	školní jídelny	2 350 000 Kč
§ 3421	dům dětí a mládeže	1 209 000 Kč

V souladu se zákonem č. 262/2006 Sb., zákoníkem práce, ve znění pozdějších předpisů, s nařízením vlády č. 564/2006 Sb., o platových poměrech zaměstnanců ve veřejných službách a správě, ve znění pozdějších předpisů, s nařízením vlády č. 222/2010 Sb., o katalogu prací ve veřejných službách a správě, ve znění pozdějších předpisů a v souladu s Pravidly pro stanovení platu ředitelům mateřských škol, základních škol a školských zařízení zřizovaných statutárním městem Zlínem se zpracovávají platové výměry, platové

postupy a odměny pro ředitele mateřských škol, základních škol a školských zařízení.

V souladu se zákonem č. 561/2004 Sb., (školský zákon), vybírá oddělení školství a sportu na základě uzavřených dohod o úhradě poměrné části neinvestičních výdajů od obcí poplatky za zajištění povinné školní docházky v základních školách a za zajištění předškolního vzdělávání v posledním roce před zahájením povinné školní docházky v mateřských školách za děti, které nemají ve Zlíně trvalý pobyt a byla jim umožněna školní docházka v základních a mateřských školách zřizovaných statutárním městem Zlínem.

Oddělení školství a sportu spravuje nemovitosti, které nebyly svěřeny do správy příspěvkovým organizacím. Jedná se o objekty, které užívají např. střední školy, mobilní operátoři atd. V rámci efektivního hospodaření s nemovitostmi ve správě odboru bylo vybráno na nájemném v roce 2010 za tyto objekty celkem 975 118 Kč.

Oblast mládeže a tělovýchovy

Významným činitelem v této oblasti je Komise mládeže a tělovýchovy, která pracovala ve složení:

předseda - Mgr. Karel Jankovič, členové - Mgr. Pavel Chwaszc, Ing. Petr Venený, Ing. Ctirad Zámorský, Milan Foukal, Josef Šlahař, Pavel Chrastina, Dagmar Rokosová, Jindřich Talpa, Rudolf Ženožička, Pavel Brímus a Ing. Martin Mikeska

V roce 2010 se komise sešla ke svému jednání celkem 3x.

Hlavní řešenou problematikou bylo:

Příprava akce Vyhlášení nejúspěšnějších sportovců za rok 2009, dotace na provoz tělovýchovných zařízení a veřejných koupališť ve Zlíně na rok 2010, plán investičních akcí v oblasti tělovýchovy a sportu a rozpočet tělovýchovy na rok 2010.

Vyhlášení deseti nejúspěšnějších sportovců a sportovního kolektivu Zlínska

V roce 2010 se již po patnácté konalo Vyhlášení deseti nejúspěšnějších sportovců a sportovního kolektivu města Zlína za rok 2009.

Vyhlašování jsou:

- nejlepší sportovec a nejúspěšnější sportovní kolektiv města Zlína;
- devět individuálních sportovců podle abecedního seznamu bez uvedení pořadí za vynikající sportovní výsledky a vzornou reprezentaci města Zlína dle kritérií schválených Radou města Zlína;
- nejúspěšnější zdravotně postižený sportovec;
- Cena primátorky - nejlepší sportovec v kategorii mládeže;
- udělena může být i Cena fair-play za mimořádný čin na sportovním poli.

Ocenění, které představuje poháry a věcné ceny, se uděluje na návrh sportovních organizací působících na území města Zlína.

Vítězem v kategorii jednotlivců se stal Jiří Hradil (orientační závody na horských kolech), nejúspěšnějším kolektivem byl vyhodnocen Aerobik klub Zlín - fitness tým a nejúspěšnějším zdravotně postiženým sportovcem Miroslav Matulík (běžecké lyžování). Cena primátorky v kategorii mládeže byla udělena Beátě Polišínské (ploutvové plavání) a Cena fair play Michalu Smolovi (orientační běh) za záchranu života švédského závodníka na Mistrovství světa 2009 v Maďarsku.

Fond mládeže a tělovýchovy města Zlína

Město zřizuje několik účelových fondů. Fond mládeže a tělovýchovy, který je součástí náplně práce odboru, je zřízen k podpoře činností v oblasti dětí a mládeže, tělovýchovy a k podpoře programů v oblasti sociálně patologických jevů. Z prostředků fondu jsou podporovány zejména dětské,

mládežnické a sportovní organizace a organizace zaměřené na primární prevenci sociálně patologických jevů.

Každý fond má svůj statut schválený zastupitelstvem města, jehož přípravou se zabývají příslušné komise rady města. Nedílnou součástí statutu jsou pravidla pro přidělování dotací, kterými se při svém rozhodování řídí správní rada fondu. Dotace do výše 50 tis. Kč schvaluje Rada města Zlína a dotace ve výši nad 50 tis. Kč Zastupitelstvo města Zlína.

Správní rada FMTV pracovala ve složení:

Mgr. Karel Jankovič - předseda SR a Komise MTV

Mgr. Hynek Steska - člen SR a RMZ

Mgr. Pavel Chwaszcz - člen SR a KMTV

Ing. Petr Všený - člen SR a KMTV

Ing. Ctirad Zámorský - člen SR a KMTV

Jaromír Schneider - člen SR

Pavel Brímus - člen SR a KMTV

Milan Foukal - člen SR a KMTV

Fond mládeže a tělovýchovy byl interně rozdělen na fond mládeže, fond tělovýchovy a fond prevence.

Z fondu mládeže byly dotace přiděleny na:

- činnost mládežnických organizací
- táborové pobyty dětí

Z fondu tělovýchovy byly dotace přiděleny na:

- činnost sportovních organizací
- akce nadregionálního - republikového významu

Z fondu prevence byly dotace přiděleny na:

- projekty prevence sociálně patologických jevů u dětí a mládeže

V roce 2010 bylo projednáno 176 žádostí a vyplaceno celkem **10 038 042 Kč**.

Přehled čerpání fondu od r. 1994

Rok	Příděl do fondu	Čerpání v Kč
1994	1 167 889	874 655,90
1995	3 486 580	2 385 580,00
1996	2 973 900	2 573 932,00
1997	3 500 000	4 723 400,40
1998	4 852 000	4 999 234,00
1999	6 443 000	6 609 274,00
2000	8 775 000	8 870 167,35
2001	10 000 000	9 455 583,50
2002	10 000 000	10 643 582,00
2003	10 000 000	9 887 244,00
2004	9 300 000	9 446 434,00
2005	9 300 000	9 348 389,50
2006	9 300 000	9 499 772,80
2007	9 300 000	9 266 179,50
2008	10 000 000	10 115 126,00
2009	10 000 000	10 019 419,00
2010	10 000 000	10 038 042,00

Dotace z rozpočtu města na úhradu nákladů tělovýchovných zařízení

Z rozpočtu města, z § 3419 Tělovýchova a zájmová činnost, jsou každoročně poskytovány dotace velkým sportovním organizacím, které mají vlastní sportoviště nebo sportoviště v dlouhodobé výpůjčce nebo nájmu na území města Zlína, na úhradu nákladů těchto tělovýchovných zařízení.

Dotace schválené zastupitelstvem:

TJ Sokol Prštné	138 000 Kč
TJ Sokol Malenovice	181 000 Kč
Orel jednota Zlín	303 000 Kč
TJ Sokol Zlín	297 000 Kč
Sportovní kluby Zlín	6 117 000 Kč
HC PSG Zlín	4 129 000 Kč
PSG Zlín, s.r.o.	2 335 000 Kč

Celkem byly dotace poskytnuty ve výši **13,5 mil. Kč**.

Dotace z rozpočtu města na úhradu provozu veřejných koupališť ve městě Zlíně

V roce 2000 Zastupitelstvo města Zlína schválilo na svém zasedání záměr podporovat provoz veřejných koupališť na území města Zlína.

V roce 2010 z rozpočtu města, z § 3429 - Ostatní zájmová činnost a rekreace, byly poskytnuty dotace na úhradu provozu veřejných koupališť ve Zlíně těmto organizacím:

Koupaliště Louky, s.r.o.	
- koupaliště Louky	200 000 Kč
Zlínat, s.r.o., Hotel Lázně Kostelec	
- koupaliště Kostelec	500 000 Kč

Oddělení zdravotnictví a prevence kriminality

V oblasti prevence kriminality zpracovává a realizuje programy prevence kriminality a sociálně patologických jevů na místní úrovni. Koordinuje a monitoruje činnost v oblasti prevence kriminality na území města a ve spolupráci s Preventivně informačním oddělením Policie ČR KŘ Zlín vytváří programy a postupy s cílem snížit kriminalitu ve městě. V této činnosti spolupracuje i s krajským koordinátorem prevence kriminality Krajského úřadu Zlínského kraje a krajským protidrogovým koordinátorem.

Aktivně spolupracuje s nestátními neziskovými organizacemi, které vyvíjejí činnost v oblasti prevence rizikových projevů chování dětí a mládeže.

Metodicky vede činnost organizačních složek města organizačně začleněných pod správu Odboru školství, zdravotnictví, mládeže a tělovýchovy, kterými jsou: Středisko volného času - Ostrov radosti, zdravotnická zařízení - troje městské jesle, Rehabilitační stacionář a Linka SOS. Zajišťuje veškerou administraci rozpočtů těchto organizačních složek včetně průběžného zpracovávání faktur. Spolupracuje na přípravě a zpracování jejich jednotlivých rozpočtů, řeší rozpočtová opatření. Zabezpečuje konání pravidelných porad s vedoucími organizačních složek.

Zpracovává přestupky na úseku zdravotnictví dle ust. § 29, přestupky na úseku ochrany před alkoholismem a jinými toxikomaniemi dle ust. § 30 a přestupky dle ust. § 31 na úseku školství a výchovy mládeže zákona č. 200/1990 Sb., o přestupcích, ve znění pozdějších předpisů, a řeší správní řízení dle zákona č. 379/2005 Sb., o opatřeních k ochraně před škodami působenými tabákovými výrobky, alkoholem a jinými návykovými látkami.

Zajišťuje činnost Fondu zdraví města Zlína a přípravu podkladů pro Správní radu Fondu zdraví. Realizuje a organizačně zajišťuje jednotlivé projekty Zdravého města, které tematicky patří pod oblast zdravotnictví

Statistika projednávaných přestupků

Počet přestupků (celkem)	29
Vyřízeno blokově	11
Vyřízeno pokutou	6
Vyřízeno ve správním řízení	7
Vyřízeno napomenutím	1
Uloženo na pokutách	23 100 Kč

Zdravotnictví

Distribuce tiskopisů na vydávání omamných a psychotropních látek

Zajišťuje výrobu a distribuci receptů a žádanek označených moderním pruhem pro osoby provozující zdravotnické zařízení, zařízení ústavní soc. péče nebo odborné veterinární činnosti s místem výkonu ve správním obvodu města Zlína dle vyhlášky č. 54/2008 Sb., o způsobu předepisování léčivých přípravků, údajích uváděných na lékařském předpisu a o pravidlech používání lékařských předpisů, ve znění pozdějších předpisů.

Distribuce receptů a žádanek v roce 2010

objednávky	recepty			žádanky		
	počet bloků	počet receptů	hodnota v Kč	počet bloků	počet žadanek	hodnota v Kč
25	183	4 575	22 101	63	1 575	10 217

Projekty Zdravého města

- **Světový den bez tabáku** - 30. 5. 2010 proběhla v areálu Zoo Lešná akce "Chcete přestat kouřit? Zastavte se!" Zájemci v mobilní miniporadně obdrželi rady, jak postupovat při odvykání kouření, doprovodným programem bylo měření TK, % tuku v těle, výpočet BMI a děti kreslily letáky proti kouření.

- Kampaně **Zubní prevence v MŠ a ZŠ ve Zlíně** - v kampani bylo zapojeno 23 MŠ. Předškolní děti prováděly nácvik zubní hygieny, byly motivovány k návštěvě zubaře a zbavení se strachu ze zubního ošetření. Proběhla výstava nejlepších výtvarných prací na téma Co všechno může zoubkům škodit. Na ZŠ proběhlo 14 přednášek zubních hygieniček, na přednáškách pro žáky I. stupně proběhla kontrola osobních kartáčků žáků s praktickým nácvikem zubní hygieny.



- **Síť nekuřáckých restaurací ve Zlíně** - e-mailem, Magazínem Zlín a výzvou na internetových stránkách města byla oslovena všechna restaurační zařízení ve městě k registraci do sítě. Možnost přihlášení stále trvá přes formulář umístěný na www.zlin.eu v sekci Zdravé město, kde je i zveřejněn a trvale doplňován seznam přihlášených nekuřáckých zařízení.

- **Týden zdraví** - probíhá každoročně ve 2. týdnu měsíce října. Byly uskutečněny různé odborné přednášky, zdravotní měření, cvičení, dny otevřených dveří s konzultacemi odborníků, nabídka zdravé výživy, volný vstup do solné jeskyně, turistická vycházka rodičů s dětmi aj.

Fond zdraví města Zlína

Fond je zřízen k podpoře léčebně preventivní péče lůžkových zdravotnických zařízení na území statutárního města Zlína, preventivních zdravotních programů, projektů podporujících zdravý životní styl, tvorby a udržení zdravého životního prostředí.

Správní rada FZ pracovala ve složení:

předseda - MUDr. Miroslav Šindlář, členové - Ing. Michal Doležel, Karel Dvorský, Ing. Jan Semotán, Vojtěch Kunčík

Fond zdraví v roce 2010 podpořil 54 projektů a akcí částkou 1 543 250 Kč.

č.	Žadatel	Projekt, akce	Dotace Kč
1	Krajská nemocnice T. Bati, a. s.	Rychlá diagnostika TBC - pořízení přístroje ELISA READER	150 000
2	Nemocnice Atlas, a.s.	Komplexní péče o pacientky po operaci prsu pro karcinom se zaměřením na prevenci a léčbu lymfodému - pořízení přístroje Lymfodrenáž s příslušenstvím	60 000
3	MUDr. Jan Schön	Prevence a včasný záchyt karcinomu prsu u žen mimo oficiální screeningový program hrazený ZP	100 000
4	Osteologická akademie Zlín, o.p.s.	Příprava lékařů v certifikovaných kurzech klinické osteologie (dle vyhlášky č. 185/2009 MZ ČR)	350 000
5	Samari, o.s.	Klub zdraví Samari	10 000
6	Střední zdravotnická škola a Vyšší odborná škola zdravotnická Zlín	Mosty	10 000
7	Mamma HELP, sdružení pacientek s nádorovým onemocněním prsu	MAMMA HELP CENTRUM Zlín	10 000
8	Občanské sdružení ONYX	K-centrum Zlín	256 000
9	Občanské sdružení ONYX	Streetwork Zlín	89 000
10	Oblastní spolek ČČK	Intenzivní kampaň získávání a oceňování bezpříspěvkových dárců krve	30 000
11	Oblastní spolek ČČK	Výchova obyvatel k šíření pravidel poskytování první pomoci	10 000
12	Oblastní spolek ČČK	Výuka poskytování předlékařské první pomoci pro žáky 9. tříd ZŠ ve Zlíně	40 000
13	Oblastní spolek ČČK	Přednáškový cyklus na téma prevence civilizačních chorob	20 000
14	Oblastní spolek ČČK	Secvičování a vybavení humanitární jednotky ČČK	15 000
15	Oblastní spolek ČČK	Příspěvek dárcům krve na síťovou jízdenku MHD (občané Zlína, držitelé Zlaté medaile MUDr. Jánského)	150 000
16	Česká unie neslyšících	Rekondiční pobyt	5 250

17 Svaz tělesně postižených v ČR, o.s.	Rekondiční pobyt	4 200
18 Svaz tělesně postižených v ČR, o.s.	Rekondiční pobyt	4 200
19 Svaz tělesně postižených v ČR, o.s.	Rekondiční pobyt	3 500
20 Společnost Parkinson, o.s.	Rekondiční pobyt	2 100
21 ÚO Svazu diabetiků ČR	Rekondiční pobyt	5 950
22 SPCCH v ČR, o.s.	Rekondiční pobyt (ONKO Zlín)	3 500
23 SPCCH v ČR, o.s.	Rekondiční pobyt (ROSKA Zlín)	1 750
24 SPCCH v ČR, o.s.	Rekondiční pobyt (DIA Zlín)	6 000
25 SPCCH v ČR, o.s.	Rekondiční pobyt (RESPI Zlín)	6 000
26 SPCCH v ČR, o.s.	Rekondiční pobyt (VERTEBRO Zlín)	8 000
27 Centrum služeb postiženým Zlín, o.p.s.	Sociálně rehabilitační pobyt	2 100
28 Společnost Parkinson, o.s.	Činnost Klubu Parkinson ve Zlíně	2 000
29 SPCCH ZO RESPI Zlín	Činnost organizace v roce 2010	2 000
30 SPCCH ZO VERTEBRO Zlín	Činnost základní organizace pro plnění programu sociální rehabilitace	2 000
31 SPCCH ZO DIA Zlín	Činnost základní organizace pro plnění programu sociální rehabilitace	2 000
32 ZŠ Zlín, Okružní 4685, p.o.	Den zdraví ve zdravé škole	10 000
33 ZŠ Zlín, Kříby 4788, p.o.	Pojď si se mnou hrát	5 000
34 ZŠ Zlín, M. Alše 558, p.o.	Den zdraví ve zdravé škole na Podhoří	7 000
35 SK Rytmik Zlín o.s.	Cvičíme pro své zdraví	4 000
36 Michal Kmoníček, Studio wellness	Dny otevřených dveří Studia wellness	3 000
37 S&M Solanka s.r.o - Solná jeskyně Zlín	Moře přišlo do Zlína	4 000
38 Občanské sdružení ONŽ - Pomoc a poradenství pro ženy a dívky	Týden zdraví - přednášky pro veřejnost	5 000
39 Centrum služeb postiženým, o.p.s.	Den osvěty a prevence duševního zdraví	6 000
40 Oblastní spolek ČČK Zlín, o.s.	Červený kříž Zlín pro Týden zdraví	22 000
41 SPCCH ZO DIA	Akce SPCCH v ČR, o.s., ZO DIA Zlín v Týdnu zdraví města Zlína na podporu zájmu občanů o vlastní zdraví	5 000
42 Svaz diabetiků ČR ÚO Zlín	Zdravý životní styl, prevence diabetu vč. komplikací dia + ost. nemocí	5 000
43 SPCCH v ČR, o.s. OV Zlín	Akce SPCCH v ČR, o.s., OV Zlín občanům se zaměřením na zdravý způsob života - jubileum 20 let trvání, poradenství a kontrolní měření	5 000
44 Česká obuvnická a kožedělná asociace	Prevence zdravotních komplikací nohou správnou péčí o nohy a výběrem vhodné obuvi	6 000
45 Společnost Sahadža jóga	Meditace sahadža jógy jako prevence stresu a metoda k obnově vnitřní rovnováhy a zdraví	7 000
46 Krajská nemocnice T. Bati, a. s.	XV. Zlínský geriatrický den	35 000
47 Sdružení přátel Dětského domova a Speciálních škol Zlín.	Ozdravný a rekreační pobyt pro děti s mentálními postižením Vápenice 2010	5 700
48 - 54	Na canisterapeutickou činnost ve Zlíně (7 fyz. osobám)	48 000
CELKEM		1 543 250

Evidence školních úrazů

Úseku zdravotnictví náleží i agenda školních úrazů dětí ve školských zařízeních, jejichž zřizovatelem je statutární město Zlín.

V kalendářním roce 2010 bylo na oddělení zaevidováno 187 školních úrazů na zlínských základních školách a 2 úrazy v mateřských školách. Je to stejný počet jako v roce 2009, kdy došlo ke snížení registrovaných školních úrazů oproti roku 2008 o 33 úrazů.

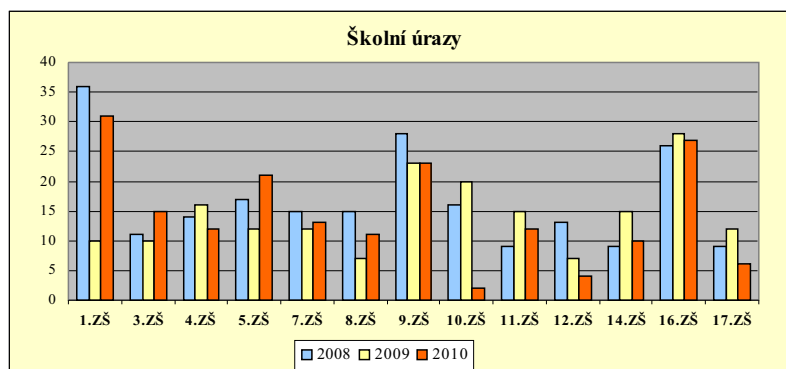

Počet úrazů žáků zlínských základních škol v kalendářním roce

Škola	Název	ředitel	2008	2009	2010
1.ZŠ	ZŠ Emila Zátopka Zlín, Štefánikova 2701	Mgr. Lubomír Vývoda	36	10	31
3.ZŠ	ZŠ Zlín, Slovenská 3076	Mgr. Otto Procházka	11	10	15
4.ZŠ	ZŠ Komenského I, Zlín, Havl. nábř. 3114	Mgr. I. Garguláková	14	16	12
5.ZŠ	ZŠ Komenského II Zlín, Havl. nábř. 2567	Mgr. Milan Alex	17	12	21
7.ZŠ	ZŠ Zlín, Kvítková 4338	Mgr. Eva Plachá	15	12	13
8.ZŠ	ZŠ Zlín, Komenského 78	Mgr. Pavel Nedbal	15	7	11
9.ZŠ	ZŠ Zlín, Štefánikova 2514	Mgr. M. Nejezchleba	28	23	23
10.ZŠ	ZŠ Zlín, Dřevnická 1790	Mgr. David Vypel	16	20	2
11.ZŠ	ZŠ Zlín, tř. Svobody 868	PaedDr. Z. Jančíková	9	15	12
12.ZŠ	ZŠ Zlín, Mikoláše Alše 558	Mgr. A. Grajciarová	13	7	4
14.ZŠ	ZŠ Zlín, Nová cesta 268	Mgr. Jaromír Vařák	9	15	10
16.ZŠ	ZŠ Zlín, Okružní 4685	RNDr. Lenka Honová	26	28	27
17.ZŠ	ZŠ Zlín, Křiby 4788	Mgr. Zdeněk Mikoška	9	12	6
CELKEM			218	187	187

Prevence kriminality

Na úseku prevence kriminality a dalších sociálně patologických jevů oddělení navázalo na minulá období a pokračovalo v zajišťování a realizaci preventivních aktivit města dle Konceptce prevence kriminality města Zlína na roky 2009 - 2011. Na základě analýzy kriminality ve statutárním městě, sociodemografické a institucionální analýzy jsou v koncepci stanoveny priority a plány na uvedené období (materiál je zveřejněn na internetových stránkách města www.zlin.eu/ Odbor školství, zdravotnictví, mládeže a tělovýchovy/ Informace z oddělení zdravotnictví a prevence kriminality).

Projekty prevence kriminality financované z rozpočtu města

- Minimalizace šikany

Projekt vzdělávání pedagogických kolektivů tří základních škol, kterých je město zřizovatelem, navazuje na vzdělávání širšího vedení všech, tj. 15 základních škol, které bylo realizováno v roce 2009 a vedením škol bylo vysoce hodnoceno. Vzdělávání pomáhá učitelům měnit školní atmosféru a klima. Projekt klade důraz na postupné nastartování procesů tvorby bezpečného prostředí ve školách, soustředí se na dlouhodobé vzdělávání celých učitelských týmů s následnou podporou zavádění změn přímo do škol.

- Nabídkový katalog programů primární prevence

Obsahem nabídky jsou programy určené žákům mateřských a základních škol. Katalog nabízí učitelům, školním metodikům prevence a dalším zájemcům přehlednou nabídku programů největších realizátorů výchovně - vzdělávacích programů v oblasti prevence rizikových projevů chování u dětí a mládeže. Všechny nabízené programy se mohou stát součástí naplňování školních minimálních preventivních programů.

Projekty prevence kriminality schválené a finančně podpořené MV ČR

Město si i v roce 2010 podalo žádost o státní účelovou dotaci na 5 projektů: 3 neinvestiční a 2 investiční. MV ČR finančně podpořilo 2 projekty investiční a 2 neinvestiční, které byly městem realizovány.

- Integrovaný bezpečnostní systém Zlín - V. etapa

Hlavním cílem projektu bylo minimalizovat kriminogenní podmínky a vytvářet takové bariéry, které znesnadňují, předcházejí či omezují páchaní trestné činnosti. Nový kamerový bod byl vybudován v lokalitě Zlín, Santražiny.

- Nechci být obětí

Kurzy pro oběti trestných činů či domácího násilí a pro ženy, které pracují v prostředí, kde je zvýšené riziko, že se mohou stát obětí trestné činnosti. Účastnice byly seznámeny se základy osobní obrany, prostředky individuální ochrany a v teoretické části proběhly přednášky a besedy s odborníky.

- Řetízky

Projekt byl zaměřen na bezpečnost seniorů a zdravotně postižených spoluobčanů, kteří se často stávají obětí trestných činů, násilí a podvodníků. Bezpečnostní řetězky byl odbornou firmou nainstalován na dveře 70 vybraným zájemcům.

- Sportovní hřiště

Hlavním cílem projektu byla kompletní rekonstrukce a modernizace hřiště, které se nachází na největším sídlišti ve Zlíně Jižních Svazích, a tím preventivně působit proti vzniku sociálně-patologických jevů u dětí a mládeže, přispět ke zdravému způsobu života, vytvořit odpovídající podmínky pro aktivity dětí a mládeže, zlepšit kvalitu života obyvatel sídliště a dosáhnout rozvoje sportovních a volnočasových aktivit. Rekonstrukce hřiště nejen rozšířila nabídku pro aktivní trávení volného času, ale také došlo k uspokojení poptávky po sportovních hřištích, kterých je v dané lokalitě nedostatek. Nové hřiště využije i občanské sdružení Unie Kompas pro svou terénní práci s dětmi a mládeží.

**Spolupráce s Krajským úřadem Zlínského kraje**

V rámci prevence kriminality a protidrogové prevence oddělení úzce spolupracovalo s krajským koordinátorem prevence kriminality a protidrogovým koordinátorem Krajského úřadu Zlínského kraje.

Spolupráce s nestátními neziskovými organizacemi (NNO)

Oddělení dále zajišťovalo součinnost s NNO v oblasti prevence na území města Zlína a pravidelně organizovalo jejich měsíční setkávání na tzv. Informačním servisu.

Velice dobrá spolupráce s aktivními NNO se projevila i v tom, že organizace předložily své projekty z oblasti prevence sociálně-patologických jevů u dětí a mládeže do Fondu mládeže a tělovýchovy a na své projekty získaly dotace.

Dlouhodobé projekty v oblasti prevence sociálně patologických jevů na rok 2010

č.	předkladatel projektu	název projektu	dotace Kč
1	Dům Ignáce Stuchlého SKM	Orientační dny	32 780
2	o.s. Centrum volnočasových aktivit	Adrenalin za humny	28 098
3	o.s. Domek	Pět P	28 098
4	Salesiánský klub mládeže	Klub pro mládež	75 000
5	Salesiánský klub mládeže	Klub pro děti	112 320
6	Salesiánský klub mládeže	Nealkodiskotéky	65 562
7	Salesiánský klub mládeže	Vzdělávání dobrovolníků	46 830
8	Unie Kompas	Klíč - terénní práce s neorganizovanými dětmi	44 957
9	Unie Kompas	T klub - dvě nízkoprahová centra	140 490
10	M. Urbánková	BladeNights Zlín 2010	9 365
11	Na pomoc fotbalu, o.s.	Program děti v pohybu - Zlínská liga žáků MŠ a ZŠ 2010	56 500
Celkem			640 000

Krátkodobé projekty a akce v oblasti prevence sociálně patologických jevů na rok 2010

č.	předkladatel projektu	název projektu	dotace Kč
1	Základní škola Komenského I, Zlín, Havlíčkovo nábř. 3114, p.o.	Adaptační pobyt se zaměřením na osobnostně sociální výchovu a prevenci sociálně patologických jevů u dětí	9 000
2	Sportovní kluby MP Zlín - o.s	Do školy bezpečně	36 000
3	Kamarád - Nenuda o.s.	Startujeme do nového školního roku v rámci projektu „Šlápota“	3 000
4	Kamarád - Nenuda o.s.	Hurá do školy	2 000
5	Základní škola Zlín, tř. Svobody 868, p.o.	Adaptační pobyt skupiny žáků 1. stupně - Vizovice Revika	10 000
Celkem			60 000

Organizační složky

Oddělení zdravotnictví a prevence kriminality kompletně zpracovává veškerou ekonomicko - provozní agendu všech organizačních složek.

Schválený rozpočet provozních výdajů pro organizační složky

Organizační složka	Částka v Kč
Jesle, M. Knesla 4056	679 000
Jesle, Tyršovo nábřeží 747	877 000
Rehabilitační stacionář, Žlebová 1590	1 141 000
Jesle, Budovatelská 4820	1 198 000
Středisko volného času - Ostrov radosti, Kotěrova 4395	513 000
Středisko volného času - Ostrov radosti (tzv. „Klub lčko“)	215 000
Linka SOS	69 000
Celkem	4 692 000

Jesle, Tyršovo nábřeží

Zajišťují péči a všestranný rozvoj dětí ve věku od 1 do 3 let. Kapacita zařízení je 35 míst, rozdělených do 2 oddělení. Provozní doba je od 6 do 16 hodin. Personál připravil pro děti a jejich příbuzné besídky dětí a dny otevřených dveří k svátkům jara, dětí a vánoc. V zařízení absolvují odbornou praxi studentky zdravotnických škol Zlína.

V roce 2010 proběhla kompletní rekonstrukce střechy, vyměněno stávající oplocení jeslí, byla nově zrekonstruována šatna dětí a venkovní schodiště.

Jesle, M. Knesla

Zajišťují péči a všestranný rozvoj dětí ve věku od 1 do 3 let, kapacita zařízení je 20 míst. Provozní doba je od 6 do 16 hodin. Jesle nemají vlastní kuchyň, stravování je zajištěno ze sousední mateřské školy. Personál připravil rodičům besídku ke Dni matek, Mikulášskou besídku s nadílkou a maškarní karneval ke Dni dětí.

Byla opravena střecha objektu, proběhla rekonstrukce venkovní terasy a oprava radiátorů.

Jesle, Budovatelská

Zajišťují péči a všestranný rozvoj dětí ve věku od 1 do 3 let, kapacita zařízení je 20 míst. Provozní doba je od 6 do 17 hodin. Jesle jsou zaměřeny na prevenci HCD a DCD - provádí se zde otužování, zdravotní cviky, inhalace vincentkou, lze podávat i dietní stravu dle pokynu lékaře a s ohledem na věk dítěte. V roce 2010 byly uskutečněny 2 tvořivé dílny pro rodiče s dětmi s vánoční a velikonoční tematikou, sportovní dopoledne ke Dni dětí a tradiční Mikulášská nadílka. Další 4 akce byly společně se sousední mateřskou školou.

V roce 2010 proběhla řada oprav, z nákladnějších to byla oprava pískoviště, výměna podlah v herně dětí, skladu a kanceláři.

Rehabilitační stacionář, Žlebová (Nivy)

Stacionář je nestátní zdravotnické zařízení. Je určen pro čtyřhodinový, odpolední, celodenní či týdenní pobyt dětí od 1 do 10 let věku. Zajišťuje všestrannou zdravotní a výchovnou vzdělávací péči o děti mentálně a tělesně postižené, děti s dětskou mozkovou obrnou a dalšími kombinovanými vadami, vyžadující zvláštní péči. V péči zařízení jsou děti autistické, děti se zrakovou, sluchovou vadou, děti s vadou

řeči nebo srdeční vadou. Kapacita je 20 míst. V roce 2010 byla kapacita využita na 86 %, péče byla poskytnuta 25 dětem v Rehabilitačním stacionáři a 55 dětem v ambulanci péči. Ve stacionáři je zřízená speciální třída mateřské i základní školy a to Základní školy praktické a Základní školy speciální Zlín.

Rehabilitační stacionář velice úzce spolupracuje s o.s. Šance, které financovalo canisterapii, hipoterapii, plavání dětí a materiálně zajišťovalo tvořivé dílny. V zařízení dochází k pravidelným schůzkám rodičů a jejich dětí, které jsou proloženy společným veselým hraním dětí a rodičů. V roce 2010 proběhlo 11 takových akcí: Karneval, Mikulášská nadílka, arteterapie, vázání adventních věnců, plavání v solném bazénu aj.

Rehabilitačnímu stacionáři se podařilo získat od sponzorů a nadačních fondů finanční částku ve výši 46 476 Kč.

Středisko volného času Ostrov radosti

Tvoří jej středisko pro volný čas dětí a mládeže a středisko pro volný čas zdravotně postižených, tj. Středisko volného času - Ostrov radosti a stacionář Klub lčko jsou částmi jedné organizační složky města s jedním vedoucím.

Středisko volného času - Ostrov radosti - návštěvnost rok 2010

měsíc	1.	2.	3.	4.	5.	6.	7.	8.	9.	10.	11.	12.	Celkem
děti v SVČ	432	399	524	493	420	485	305	485	471	450	402	395	5 261
klientů „Klub lčka“	186	165	162	204	187	196	76	159	219	176	189	185	2 104

větší akce v jednotlivých měsících 2010

počet akcí	6	5	7	7	7	8	6	8	9	13	6	8	90
------------	---	---	---	---	---	---	---	---	---	----	---	---	-----------

Linka SOS

S účinností zákona č. 108/2006 Sb., o sociálních službách, pracuje Linka SOS jako registrované zařízení sociální služby. Její registrace u Krajského úřadu Zlínského kraje proběhla v první polovině roku 2007.

Linka důvěry s nepřetržitým provozem zajišťuje bezprostřední kontakt formou krizové telefonické intervence a kvalifikovanou telefonickou pomoc občanům v tísní. Z kontaktů na Linku SOS převládají hovory, které souvisí nejčastěji s problematikou vzájemného soužití, výchovy dětí, alkoholismu, domácího násilí a rozvodů. V jiných případech se občané na Linku SOS obracují se žádostí o profesní kontakt nebo požadují konkrétní informaci.

Pro občany jsou služby a možnosti Linky SOS rozšířeny o internetové poradenství na e-mailové adrese sos@zlin.cz nebo přes formulář na www.soslinka.zlin.cz.

Další internetová prezentace Linky SOS s názvem Schránka SOS je určena především školní mládeži. S řešením jejich problémů zde pomáhá tzv. "modrý slon", který je logem Linky SOS. Internetové poradenství probíhá přes formulář na internetové prezentaci www.sos.zlin.cz.

- Pracoviště na Kotěrově ulici

Základní formou činnosti střediska je vytváření podmínek pro spontánní volnočasové aktivity a zájmovou činnost dětí a mládeže příslušné cílové skupiny, tj. děti a mládež ve věku 6 - 17 let. Zařízení poskytuje možnosti pro aktivní sebe-realizaci a naplňování zájmů i potřeb co nejširšího okruhu dětí a mládeže. Svoji činností naplňuje základní poslání primární prevence negativních jevů zaměřené na celou populaci.

Nevšední aktivity jsou rozděleny do skupin dle věku, schopností a zájmu. Dělí se na pravidelné (pravidelně se opakující, předem a konkrétně stanovené akce) a nepravidelné (besedy, sportovní akce, kulturní akce, vycházky do přírody, individuální práce, odborné poradenství, spontánní činnost).

- Pracoviště na ul. M. Knesla

Klub zaměřený na zdravotně postižené děti, mládež i dospělé sídlí v budově jeslí. Jeho hlavním cílem zůstává umožnění aktivního využití volného času zdravotně postižených. A to prostřednictvím specificky orientovaných klubových aktivit a aktivit výtvarného charakteru. Svým hlavním předmětem činnosti tak navazuje na existenci Speciálních škol pro děti s více vadami. Ke zdařilým aktivitám můžeme přiřadit akce PARAPARÁDA, Zlínský Vorvaň 2010, mezinárodní hudební festival zdravotně postižených Souznění 2010 a další.

Linka SOS - celkový přehled kontaktů za rok 2010

měsíc	1.	2.	3.	4.	5.	6.
telefonických	126	154	202	177	171	131
internetových	1	6	14	2	0	1
měsíc	7.	8.	9.	10.	11.	12.
telefonických	124	125	131	127	113	143
internetových	5	1	0	5	2	4
Celkem	telefonických			internetových		
	1 724			41		

Pracovníci Linky SOS uskutečnili 15 besed pro žáky základních a středních škol, kterých se zúčastnilo 479 žáků.

ODBOR KULTURY

Mgr. Kateřina Pešatová, vedoucí odboru

Samospráva

Odbor kultury Magistrátu města Zlína v roce 2010 završil práci na přestěhování třinácti významných občanských sdružení aktivních v kulturním životě města Zlína do prostor ve 4. NP 32. budovy v továrním areálu. Sdružení získala od 1. 1. 2010 tři nové sály - velký, divadelní a taneční - a dvě zkušebny pro muziky. Plochu o rozloze 1 300 m² - celkem 24 místností - adaptoval na své náklady vlastník objektu Obchodní centrum Zlín s přihlédnutím k potřebám občanských sdružení a za průběžných konzultací s OK MMZ a statutárními zástupci jednotlivých občanských sdružení. Slavnostně byl celý prostor veřejnosti představen v únoru 2010.

OK MMZ velkou část své pozornosti věnoval v roce 2010 obnově sakrálních objektů, kterou statutární město Zlín financovalo prostřednictvím účelových dotací určených z rozpočtu města Zlína, a to zejména obnově Kostela Narození Panny Marie ve Štípe, kulturní památky.

Dotace poskytnuté z rozpočtu statutárního města Zlína prostřednictvím OK - cirkve (v Kč)

Římskokatolická farnost Panny Marie, Pomocnice křesťanů	450 000,00
Římskokatolická farnost Štípa	4 152 392,60
Farní sbor Českobratrské církve evangelické	1 014 999,00
Římskokatolická farnost sv. Filipa a Jakuba Zlín	1 102 290,00
Římskokatolická farnost Břežnice	600 000,00
Římskokatolická farnost sv. Mikuláše Zlín - Malenovice	1 000 000,00

Kulturní fond

Statutární město Zlín poskytlo z Kulturního fondu města Zlína v roce 2010 dotace ve výši 4 765 100 Kč.

O dotace žádaly právnické a fyzické osoby:

- neinvestiční dotace na nájemné prostor k pravidelné celoroční činnosti organizací a subjektů zajišťujících estetickou výchovu hudební, výtvarnou a taneční,
- neinvestiční dotace na podporu kulturních akcí a projektů.

Odbor kultury administroval smlouvy o poskytnutí dotací, kontroloval jejich vyúčtování, řádné vynaložení poskytnuté dotace a dodržení všech smluvních podmínek.

V roce 2010 činil celkový počet 113 žadatelů, bylo podáno 392 žádostí a uzavřeno 299 smluv na neinvestiční dotace.

Podpora kulturních aktivit mimo Kulturní fond města Zlína Dotace poskytnuté z rozpočtu statutárního města Zlína prostřednictvím OK - kultura

Příjemce dotace	Účel	Kč
Filharmonie Bohuslava Martinů, o.p.s.	Talentinum 2010	200 000
Filharmonie Bohuslava Martinů, o.p.s.	Festival duchovní hudby	250 000
Městské divadlo Zlín, p. o.	Setkání 2010 Stretnutie	500 000
Camera Inkognita	Neznámá Země 2010	297 423
EMP MUSIC, s.r.o.	Czechtalent Zlín	100 000
FILMFEST, s.r.o.	Mezinárodní festival filmů pro děti a mládež Zlín 2010	6 500 000

Krajská knihovna Františka Bartoše, p. o. místní funkce		2 315 000
Krajská knihovna Františka Bartoše, p. o. nákup knižního fondu		800 000
Hudební sdružení Zlín, o. s.	FEDO	500 000
GOLDEN APPLE CINEMA	Zajištění provozních činností	1 200 000
TJ Sokol Kostelec	Zajištění provozních činností	190 601
Centrum pro rodinu Zlín o.s.	Úprava prostor	300 000

Kulturní komise Rady města Zlína

Odbor kultury organizačně zajišťoval činnost Kulturní komise Rady města Zlína. V roce 2010 se uskutečnila čtyři zasedání. Činnost třinácti občanských sdružení, z nichž některá mají až 150 členů, byla přesunuta od 1. 1. 2010 do nových prostor 4. NP ve 32. budově bačovského areálu. Členové komise se zúčastnili slavnostního otevření. V rámci řešení otázky klubových scén ve Zlíně proběhla návštěva a seznámení členů komise s činností hudebního a divadelního klubu Zelenáčova šopa. Dále se projednávaly návrhy možného využití objektu někdejší měšťanské školy, nynější Krajské knihovny Františka Bartoše, a probíhala jednání ohledně dalšího využití majetku Filharmonie Bohuslava Martinů. Členové komise měli možnost zúčastnit se prohlídky Kongresového centra před jeho dokončením v polovině června i slavnostního zahájení v září.

Kulturní a sportovní akce veřejnosti přístupné

Do samostatné působnosti obce náleží oznamování konání akce na veřejném prostranství na základě OZV č. 33/2004 o sportovních a kulturních podnicích a OZV č. 6/2009, kterou se mění OZV č. 33/2004. Vyhláškou je dána povinnost ohlašovat městu kulturní a sportovní akce na veřejných prostranstvích, nebo v prostorách uzpůsobených pro kulturní a sportovní účely po 22. hodině.

V roce 2010 OK evidoval cca 185 ohlášení akcí veřejnosti přístupných na soukromých pozemcích nebo v prostorách uzpůsobených pro kulturní a sportovní účely po 22. hodině. Jednotlivé oznámené akce byly zveřejňovány v průběhu celého roku 2010 na webu města Zlína v sekci kalendář.

V roce 2010 bylo Radou města Zlína projednáno a schváleno cca 70 výjimek pro oznámené akce veřejnosti přístupné (výjimka ze zákazu konzumace alkoholu, výjimka pro dobu ukončení akce do 22 hodin, výjimka pro užití veřejných prostranství nevyhrazená vyhláškou pro akce).

Péče o majetek města

Do péče o drobnou sakrální a memoriální architekturu (Boží muka, křížky, sochy, které jsou v majetku města) bylo v roce 2010 vloženo celkem 698 000 Kč a OK spolupracoval při obnově s komisemi místních částí:

- Socha sv. Floriána v Malenovicích, restaurování kulturní památky - 135 000 Kč
- Socha sv. Pavla v Malenovicích, restaurování kulturní památky - 130 000 Kč
- Socha Anděla strážce ve Štípe, zahájeno restaurování a přemístění kulturní památky po havárii, práce budou dokončeny v roce 2011

- Socha sv. Donáta ve Zlíně, restaurování kulturní památky - 175 000 Kč
- Kříž, dolní konec ve Velíkové, obnova kříže - 78 000 Kč
- Kříž, horní konec ve Velíkové, obnova kříže - 35 000 Kč
- Kříž u kostela sv. Filipa a Jakuba ve Zlíně, obnova kříže - 95 000 Kč
- Kříž v Lužkovicích, obnova kříže - 50 000 Kč

OK administroval dotační titul Ministerstva kultury ČR poskytnutý prostřednictvím Zlínského kraje s názvem Program regenerace městských památkových rezervací a městských památkových zón. V rámci programu v roce 2010 byla provedena obnova kulturních památek v celkové hodnotě 1 316 227 Kč, z toho příspěvek MK ČR činil 640 000 Kč. Příspěvek na zvýšené náklady spojené s údržbou a obnovou kulturních památek byl použit na akce:

- Oprava obvodového pláště Domu umění, nám. T. G. Masaryka č. p. 2570, Zlín - 188 190 Kč
- Obnova vnitřních přepážek s prosklenými dveřmi 2. etapa, repase bílých dřevěných dveří ve veřejně přístupných prostorách historické budovy radnice, nám. Míru 12, Zlín - 729 137 Kč
- Obnova anglických dvorků podél budov Městského divadla Zlín, tř. T. Bati 4091, 2. etapa - 398 900 Kč

OK se také podílel ve spolupráci s ÚHA na přípravě a projednání strategického plánu pro regeneraci městské památkové zóny Zlín na období 2011- 2015 pro Program regenerace městských památkových rezervací a městských památkových zón, který schválilo Zastupitelstvo města Zlína.

Oprava a údržba objektů statutárního města Zlína ve správě Odboru kultury (v Kč)

Krajská knihovna Františka Bartoše	98 000,00
Budova Expozice baťovského bydlení	49 235,50
Dům umění	26 903,00
Opravy památek v majetku města	698 000,00
Kína	99 588,00
Regenerace Městské památkové zóny Zlín s podílem MK ČR	188 190,00
Malá scéna Zlín	30 000,00

Spolupráce s obcemi ve správním obvodu města Zlína

OK administroval dotační titul Ministerstva kultury ČR Program obnovy památek prostřednictvím obcí s rozšířenou působností. OK přijímal a kontroloval žádosti o finanční spoluúčast při obnově kulturních památek, projednal s pracovní skupinou programu rozdělení alokované částky mezi jednotlivé žadatele a tento návrh včetně odůvodnění výše rozdělených částek odesílal na MK ČR. Dále po skončení příslušných akcí obnovy památek kontroloval správnost a úplnost vyúčtování akcí a všechna vyúčtování odesílal na MK ČR.

V roce 2010 byly alokované finanční prostředky rozděleny mezi 2 žadatele, kteří se do programu řádně přihlásili. Přidělená částka 685 000 Kč byla pracovní skupinou rozdělena takto:

Žadatel (vlastník) - záměr	celkové náklady	požadavek	částka přiznaná z ORP
ŘKF Malenovice - obnova fasády fary	1 000 050	700 000	385 000
ŘKF V. Ořechov - obnova fasády kostela	514 680	360 276	300 000

Státní správa

Památková péče

Na území správního obvodu obce Zlín se nacházejí dvě vyhlášené Městské památkové zóny - Zlín a Fryšták. Památková zóna je území sídelního útvaru nebo jeho části s menším podílem kulturních památek, historického prostředí nebo část krajinného celku, které vykazují významné kulturní hodnoty a jsou zde určeny podmínky jejich ochrany. To v praxi znamená, že veškeré nové stavby, přístavby, stavební úpravy, drobné stavby, úpravy stavebního charakteru na pozemcích, které jsou v této zóně, musí podle zákona č. 20/1987 Sb., o státní památkové péči, posoudit správní orgán, kterým je Magistrát města Zlína - Odbor kultury. V průběhu řízení je záměr stavebníka konzultován s odborným garantem Národního památkového ústavu a po jeho vyjádření vydá oprávněná úřední osoba OK MMZ závazné stanovisko, které určuje podmínky závazné pro provedení zamýšlených stavebních úprav nebo stavby.

V roce 2010 bylo řešeno celkem 281 řízení o vydání závazných stanovisek v souladu se zákonem č. 20/1987 Sb., o památkové péči, v platném znění a zákonem č. 500/2004 Sb., o správním řízení, v platném znění, z toho 165 závazných stanovisek dotčeného orgánu státní správy na úseku památkové péče, 102 samostatných rozhodnutí a 14 řízení nebylo ukončeno vydáním pravomocného rozhodnutí, ale bylo na žádost účastníků přerušeno nebo zastaveno.

Dále bylo provedeno 256 dalších neformálních úkonů (konzultace s projektanty, vyjádření, konzultační vyjádření, prohlídky na místě atd.), které souvisí s agendou památkové péče sledovaného roku 2010.

V roce 2010 OK provedl reidentifikaci kulturních památek ve správním obvodu města Zlína.

Referenti památkové péče dále:

- sledují na 128 objektů zapsaných v Ústředním seznamu kulturních památek ČR (viz web města Odbor kultury), které se nacházejí ve správním obvodu statutárního města Zlína (29 obcí)
- sledují městskou památkovou zónu Zlín a Fryšták a ochranná pásma 4 kulturních památek
- vyjadřují se ke všem řízením v rámci koordinovaných závazných stanovisek za státní památkovou péči
- projednávají návrhy zadání změn územního plánu ve správním obvodu města Zlína (29 obcí) a upozorňují na lokality s archeologickými nálezy a chráněná území
- vydávají stanoviska k návrhu zadání změn územního plánu ve správním obvodu města Zlína
- účastní se kontrolních dnů při restaurování a obnově památkově chráněných objektů a objektů památkového zájmu nebo objektů na území, v němž památková péče uplatňuje svůj zájem
- účastní se kolaudačních řízení, řízení o odstranění staveb, řízení o změně užívání staveb
- vyjadřují se k návrhům na zápis objektů do Ústředního seznamu kulturních památek a k vyjmutí objektů ze seznamu z důvodů ztráty památkových hodnot

Správa a evidence výherních hracích přístrojů

Odbor kultury zajišťoval výkon přenesené působnosti státní správy v oblasti výherních hracích přístrojů (VHP), včetně ověřování podmínek stanovených k provozování platnými předpisy.

Výkon státní správy je určen:

- zákonem č. 202/1990 Sb., o loteriích a jiných podobných hrách, ve znění pozdějších předpisů,
- zákonem č. 500/2004 Sb., správní řád

- vyhláškou MF č. 223/1993 Sb., o hracích přístrojích
- zákonem č. 634/2004 Sb., o správních poplatcích, ve znění pozdějších předpisů
- vyhláškou MF č. 223/1993 Sb., o hracích přístrojích, ve znění pozdějších předpisů

Provozovatelé výherních hracích přístrojů odvádějí do pokladny obce dle § 4 zákona č. 202/1990 Sb., o loteriích a jiných podobných hrách, část výtěžku z provozovaných výherních hracích přístrojů dle § 18 odst. 4 zákona č. 202/1990. Část výtěžku je určena citovaným zákonem na veřejně prospěšný účel. Výtěžek z provozování výherních hracích přístrojů je provozovatelé odváděn 1x za rok v prvním pololetí kalendářního roku po uzavření vyúčtování provozu všech provozovaných her. Částka je součástí rozpočtu obce a je použita v souladu s § 4 zákona č. 202/1990 na veřejně prospěšný účel, tzn. na sociální, zdravotní, sportovní, ekologický, kulturně-výchovný, nebo jinak veřejně prospěšný účel. Rozhodné období pro výpočet části výtěžku je rok 2009. Částka získaná na veřejně prospěšné účely v roce 2010 činila 1 562 000 Kč.

Na území města Zlína bylo za rok 2010 evidováno 258 povolených hracích přístrojů. Vydáno bylo 102 rozhodnutí, z toho 96 rozhodnutí ve věci povolení provozování VHP, 1 rozhodnutí ve věci změny umístění výherních hracích přístrojů, 6 rozhodnutí ve věci změny zodpovědných osob, 1 rozhodnutí ve věci dodatečného propojení VHP se zařízením kumulované výhry Jackpot a 1 rozhodnutí ve věci výměny známky VHP (duplikátu). VHP byly provozovány 19 podnikatelskými subjekty v 56 provozovnách.

Provozování výherních hracích přístrojů podléhá správnímu poplatku stanovenému zákonem č. 634/2004 Sb., o správních poplatcích, ve znění pozdějších předpisů takto:

- 10 000 Kč provoz VHP na 3 měsíce
- 16 000 Kč provoz VHP na 6 měsíců
- 30 000 Kč provoz VHP na 12 měsíců

V roce 2010 správní orgán vybral správní poplatek ve výši 1 563 000 Kč. Je to částka, ponížená o 50% podíl, který se odvedl Finančnímu úřadu ve Zlíně. Tento 50% podíl náleží státu podle § 7 odst. 2 zákona č. 250/2000 Sb., o rozpočtových pravidlech územních rozpočtů.

V roce 2010 se konal jeden ples s tombolou podle zákona č. 202/1990 Sb. a byl vybrán správní poplatek 2 000 Kč.

Celková částka uhrazeného správního poplatku v roce 2010 činí 1 562 000 Kč.

Dodržování podmínek provozování VHP podléhá systematické kontrole výherních hracích přístrojů přímo v provozovnách na území města Zlína. Na základě dohody o pracovní činnosti je kontrola prováděna pověřenými pracovníky na sjednanou činnost, tzn. kontrolu dodržování ustanovení zákona č. 202/90 Sb., o loteriích a jiných podobných hrách, v souladu se zákonem 552/1991 Sb., o státní kontrole. V roce 2010 bylo provedeno celkem 14 kontrol (kontrola = kontrolní den), výherní hrací přístroje byly prověřeny 722x. O všech kontrolách byl vyhotoven kontrolní protokol.

V agendě výběru místního poplatku za provozovaný výherní hrací přístroj se v pololetí roku 2010 z důvodů novely zákona č. 565/1990 Sb., o místních poplatcích, udály převratné změny. Novela zákona umožnila vybírat místní poplatky nejen za výherní hrací přístroj, ale i za jiné technické herní zařízení povolené Ministerstvem financí podle jiného právního předpisu. Do 15. 7. 2010 OK vybíral místní poplatek za provozovaný výherní hrací přístroj na základě OZV č. 1/2005 o místním poplatku za provozovaný výherní hrací přístroj.

Dne 15. 7. 2010 vešla v platnost a účinnost Obecně závazná vyhláška č. 4/2010 o místním poplatku za provozovaný výherní hrací přístroj nebo jiné technické herní zařízení, podle

kteřé město Zlín vybírá poplatky za provozovaný výherní hrací přístroj nebo jiné technické herní zařízení provozované na území města Zlína.

Sazba poplatku za každý VHP či jiné technické herní zařízení činí na čtvrt roku 5 000 Kč. Celková částka uhrazeného místního poplatku v roce 2010 z výherních hracích přístrojů a také z jiných technických herních zařízení (podíl od 15. 7. 2010) činí 6 142 000 Kč.

V roce 2010 ve výkladu sousloví "jiné technické herní zařízení" povolené Ministerstvem financí podle jiného právního předpisu" nepanuje absolutní právní jistota, která se promítá i do úspěšnosti výběru místních poplatků.

Město Zlín se nadále v roce 2010 snažilo eliminovat množství jiných technických herních zařízení povolených podle jiného právního předpisu na území města Zlína, a to komunikací s MF ČR jako správním orgánem, který vede řízení o povolení her podle § 50 odst. 3 zákona č. 20/1990 Sb., o loteriích a jiných podobných hrách.

Alternativa - kulturní institut Zlín

Alternativa - kulturní institut Zlín od doby svého vzniku v roce 2003 vyhranila svou programovou náplň především k poskytování svých prostor v oblasti kultury a vzdělávání.

Dopracovala se k již nosným programovým projektům, které Alternativu charakterizují a jsou jejími návštěvníky očekávaným programem. Je to zejména projekt Výstavy k významným životním jubileím výtvarníků zlínského regionu. V roce 2010 Alternativa - kulturní institut Zlín představila tvorbu zlínské malířky a především sochařky Ottilie Šuterové - Demelové, žijící ve Lhotce u Malenovic. Další zlínská výtvarnice, která výstavou v Alternativě oslavila životní jubileum, je Renata Švecová. Její výstava tapisérií a kreseb Bary snů byla také součástí projektu Galerijní a muzejní noci, do které se zapojila i Alternativa.

V rámci projektu Výstavy k významným životním jubileím výtvarníků zlínského regionu to byla již šestá výstava, která umělce našeho kraje představila veřejnosti.

Alternativa každoročně nabízí prostor i mladým umělcům - v roce 2010 svou tvorbu v Alternativě představil mladý úspěšný architekt Kamil Mrva výstavou architektonických realizací převážně beskydského regionu. V rámci výstav o architektuře to byla již pátá. Další výstava pod názvem Cikáni očima českých malířů se v Alternativě uskutečnila ve spolupráci SMZ a Sdružení dětí a mládeže Romů České republiky. Sdružení umělců Moravy a Slezska představilo výstavu tvorby členů Sdružení umělců Moravy a Slezska současně s výstavou Čína, země neznámá.

Spolupráce Alternativy s Fakultou multimediálních komunikací dala možnost nahlédnout do ateliéru studentů a jejich pedagogů. Byla to výstava Talent designu 2009 s vyhlášením výsledků soutěžních návrhů mladých designérů, další výstavou byla mezinárodní fotografická výstava pedagogů ASP Katovice a FMK UTB "Vanitas a Cesty Franze K." autorů Jana Jindry a jeho polského kolegy Piotra Muschalika.

Studenti FMK UTB využili prostory Alternativy k uspořádání tradičního multimediálního festivalu Mixer.

Alternativa poskytla už tradičně své prostory festivalu cestování, sbližování a poznávání kultur Neznámá země s řadou návštěvníky úspěšných besed a výstavou fotografií Lenky Klicperové Kongo. Atraktivními hosty na besedách byly cestovatelské legendy - Miroslav Náplava, Steve Lichtag, Tomáš Ryška, Rudolf Švaríček.

Tradičně také Alternativa poskytla zázemí Mezinárodnímu festivalu filmů pro děti a mládež a v jejích prostorách se realizovala konference o reklamě Duhová kulička.

Úspěšně pokračuje spolupráce Alternativy a Národního institutu pro další vzdělávání ve Zlíně, který prostory Alternativy využívá k pravidelným seminářům, stejně tak i cyklus akreditovaných seminářů pro zdravotnický personál.

Alternativa otevírá cesty i jiným subjektům k již prověřeným aktivitám, jako je např. nárůst galerijních prostor ve Zlíně, autorská čtení, jazzové koncerty.

V době svého vzniku byla Alternativa - kulturní institut Zlín vedle Krajské galerie výtvarného umění jediným prostorem, který se věnoval autorským výstavám a jedním z mála výstavních prostor ve Zlíně vůbec. Její dramaturgie a činnost měla nesporný vliv jak na vznik nových výstavních i kulturní prostor (i malých soukromých galerií), tak i jejich programovou skladbu. Dramaturgie Alternativy se snažila popularizovat žánry, které lokálně patřily k menšinovým. Před třemi lety zahájila cyklus jazzových koncertů a zaměřila se na spolupráci se středními školami, jejichž studentům jazz představila jako žánr. Vytvořila se tak cílová skupina mladých lidí, kteří navštěvují pravidelně jazzové koncerty nejen v Alternativě. V rámci jazzových koncertů vystoupili např. Jana Koubková, František Uhlíř, Emil Viklický, Richie Cole Q, David Dorůžka, Julia Siedl, Nika Zach, Jaromír Helešic.

Ve spolupráci se Společností Bohuslava Martinů se uskutečnil i koncert vážné hudby prof. Ivana Štrause a Michaely Štrausové.

Dalším nově vzniklým hudebním pořadem je moderovaný cyklus věnovaný alternativním hudebním žánrům s názvem Černý večer s Mirkem Černým. Jednotlivým prvkem cyklu je osoba moderátora Miroslava Černého - multiinstrumentalisty a zlínského rodáka, pedagoga, který představuje své hosty, hudebníky a jejich, vesměs alternativní, tvorbu.

Alternativa - kulturní institut Zlín iniciovala spolupráci s vydavatelstvím Host, s. r. o., jejímž předmětem je uspořádání cyklu čtení autorů spojených s tímto prestižním vydavatelstvím beletrie ve Zlíně. Nově vzniklý pořad jsme nazvali Autorské čtení s HOSTEM. Literaturu faktu, Příběhy třetího odboje, v tomto cyklu představili Luděk Navara a Miroslav Kasáček a knihu Na krásné modré Dřevnici prezentoval její autor Antonín Bajaja. Kromě spolupráce s vydavatelstvím HOST se uskutečnilo také autorské čtení z knihy ruského žurnalisty Leonida Šinkarijova, přítele cestovatelů Jiřího Hanzelky a Miroslava Zikmunda - To všechno už jsem skoro zapomněl.

Svou činnost Alternativa - kulturní institut Zlín propaguje zejména prostřednictvím webových stránek www.zlin.eu, pozvánkami v periodiku IN ZLÍN, mluvenými pozvánkami v rádiu Kiss Publikum, na výlepních plochách města i zveřejňováním programu v Magazínu Zlín. Stálým hostům zasílá informace o připravovaných akcích prostřednictvím e-mailové pošty. K prezentaci činnosti slouží také samostatný propagační materiál, který Alternativu i její možnosti představuje v tiskovině provázené mnoha fotografiemi a informačním textem.

Pro větší bezpečnost návštěvníků a vystavovaných exponátů byl v loňském roce v Alternativě zřízen kamerový bezpečnostní systém.

Tabulka počtu akcí roku 2010

Výstavy	8	profesionální umělci
Koncerty	5	profesionální umělci
	39	základní umělecké školy
Přednášky a semináře	44	
Besedy	13	
Společenské akce	12	
Tiskové konference a zasedání	5	
Zábavné pořady	2	

V roce 2010 Alternativa uspořádala 128 akcí, které navštívilo cca 13 023 lidí.

V roce 2009 to bylo 101 akcí, které navštívilo 12 000 lidí.

Od svého vzniku (září 2003 - 2010) Alternativa pro své spoluobčany nabídla více než 760 akcí s návštěvností přes 94 000 lidí.

JAZZOVÝ KONCERT



Photo by Steve Stone

EMIL VIKLICKÝ a RICHIE COLE Q

čtvrtek 21. října 2010, 19.00



ALTERNATIVA
kulturní institut zlín

Osvoboditelů 3778, 760 01 Zlín
tel.: 577 018 162, 604 220 473
e-mail: alternativa@muzlin.cz
www.zlin.eu

Emil Viklický - klavír
Richie Cole Q (USA) - altsaxofon
Ted Hoghart - baritonsaxofon
Josef Fešo - kontrabas
Laco Tropp - bicí

**vstupné 120 Kč,
studenti, důchodci 50 Kč**

mediální spolupráce 

ODBOR PRÁVNÍ

Mgr. Lucie Hofrichterová, vedoucí odboru

Odbor právní Magistrátu města Zlína (OP) vykonává jak činnost v rámci samosprávy, tak v rámci státní správy.

Agenda státní správy je vykonávána zejména oddělením přestupkovým Odboru právního, které jako správní orgán projednává přestupky, a to především přestupky občanů proti veřejnému pořádku, občanskému soužití a proti majetku podle zákona o přestupcích, a dále také přestupky na úseku zbraní a střeliva. Přestupky projednávají pracovnice přestupkového oddělení ve správním řízení, ale taktéž ve zkráceném příkazním řízení, tj. bez zahájení správního řízení a následného ústního jednání, nebo formou blokového řízení, kdy je možné pokutu zaplatit přímo na ústním jednání. Tyto formy byly více rozšířeny z důvodů počtu oznámených přestupků, které jsou přestupkovému oddělení postoupeny, kdy je toto taktéž doporučováno z důvodu ekonomičnosti řízení, i když jsou sankce, které lze ve zkráceném příkazním či blokovém řízení uložit, nižší. I přesto je tento postup mnohem ekonomičtější než uložení vyšší pokuty, která poté nemusí být uhrazena či ani následně vymožena a náklady na projednání přestupku ve správním řízení nejsou tedy ani z části umoženy.

Na základě veřejnoprávních smluv projednává přestupkové oddělení taktéž přestupky pro některé obce, které spadají do správního obvodu statutárního města Zlína jako obce s rozšířenou působností.

V působnosti přestupkového oddělení je rovněž vyhotovováni zpráv o občanech pro orgány činné v trestním nebo občansko-právním řízení. Přestupkové oddělení rovněž vede řízení ve věcech správních deliktů a rozhoduje ve věcech ochrany pokojného stavu podle § 5 občanského zákoníku.

Hodnocení činnosti

Výkon samosprávné agendy je prováděn OP zejména na základě usnesení zastupitelstva a rady města v souladu se zákonem o obcích a dalšími právními předpisy ČR. V roce 2010 byla provedena organizační změna, kterou bylo zrušeno oddělení právní a veřejných zakázek a právníci zařazení do tohoto oddělení byli přímo podřízeni pod odbor jako takový. Odbor právní při výkonu samosprávy spolupracuje téměř se všemi odbory a odděleními Magistrátu města Zlína, a to zejména v oblasti tvorby smluv a jejich kontroly. Právníci OP zastupují město Zlín v soudních řízeních či správních řízeních před ostatními orgány státní správy, pomáhají řešit stížnosti občanů, k jejichž vyřízení jsou příslušné útvary zlínského magistrátu a účastní se jednání na odborech či u představitelů samosprávy, při nichž je vhodná účast osoby s právním vzděláním. Odbor právní velkou měrou spolupracuje také na tvorbě místních právních předpisů, tj. obecně závazných vyhlášek a nařízení města. Obecně lze říci, že Odbor právní poskytuje veškerou potřebnou právní pomoc jednotlivým odborům Magistrátu města Zlína, orgánům města (zastupitelstvu, radě) a jednotlivým představitelům samosprávy. Na Odboru právním je taktéž vedena tzv. centrální evidence smluv, tzn. evidence veškerých smluv, jejichž jednou ze smluvních stran je statutární město Zlín, a dále evidence obecně závazných vyhlášek a nařízení vydaných v působnosti města. V oblasti veřejných zakázek spolupracuje Odbor právní nejen se všemi útvary magistrátu a účastní se procesu zadávání prakticky každé veřejné zakázky, pro niž je prováděno v souladu se směrnici SMZ o veřejných zakázkách výběrové řízení, ale v této oblasti poskytuje právní pomoc i organizacím a společnostem zřízeným či založeným městem.

Vznik nového oddělení vymáhání pohledávek

Na základě dlouhodobého požadavku systémového řešení správy pohledávek města Zlína, jehož dosavadní nesystémovost a roztržitost byly považovány vedením města, magistrátu i samotnými občany za citelný problém, bylo v roce 2010 vytvořeno nové oddělení vymáhání pohledávek a začleněno do Odboru právního. K personálnímu naplnění nového oddělení došlo přesunem zaměstnanců dosud vykonávajících správu pohledávek na jednotlivých odborech a přesunem celého střediska místních poplatků z oddělení účtárny a daní Odboru ekonomického. Počet zaměstnanců odboru právního tak vzrostl z 11 na 21.

Oddělení vymáhání pohledávek na základě podkladů předaných příslušnými útvary magistrátu zajišťuje vymáhání pohledávek vzniklých z titulu výkonu samostatné i přenesené působnosti města Zlína. Oddělení tak zabezpečuje vymáhání pohledávek vzniklých zejména z pokut, daňových nedoplatků, ale také například dlužného nájemného z nebytových prostor apod. či jiných pohledávek, které má statutární město Zlín za svými dlužníky. Pracovníci oddělení provádí potřebné úkony směřující k vymožení spravovaných pohledávek včetně příslušenství v souladu s obecně závaznými předpisy, podávají návrhy na vymáhání pohledávek u příslušného soudu, návrhy na nařízení exekuce, přihlášení pohledávek do dědického řízení a veřejných dražeb, uplatňují pohledávky v insolventních řízeních nebo při likvidaci či zrušení společností.

Oddělení vymáhání pohledávek je současně správcem místního poplatku ze psů a místního poplatku za provoz shromažďování, sběru, přepravy, třídění, využívání a odstraňování komunálního odpadu, provádí správu místních poplatků, včetně zajišťování vyhledávací, vyměřovací a kontrolní činnosti a vymáhání.

Oddělení přestupkové

Oddělení přestupkové OP se dlouhodobě snaží o kvalitní fungování ve věci výkonu samosprávy i státní správy. Odborně způsobilé pracovnice oddělení se řídí zákony, které jejich činnost upravují, kdy kompetentně přistupují k řešení jim svěřených úkolů. Snaží se o vstřícný přístup k občanům a při řešení jednotlivých kauz spolupracují s jinými útvary Magistrátu města Zlína.

V posledních letech docházelo k průběžnému zvyšování počtu došlých oznámení o přestupku, což se za poslední tři roky ustálilo. Velký nárůst byl patrný v oblasti přestupků proti majetku (zejména krádeže v obchodech), kdy se neřídko jedná o osoby s trvalým pobytem hlášeným na náměstí Míru 12, které je v případě města Zlína tzv. sídlem ohlašovny místa trvalého pobytu. Dále jsou poměrně časté přestupky proti občanskému soužití, kdy se jedná zejména o schválnosti, fyzická napadení a urážky na cti.

Součástí hodnocení činnosti odboru v loňském roce je v oblasti přestupkové sekce také zveřejnění statistických údajů ve srovnání s předchozími lety:

	2005	2006	2007	2008	2009	2010
Počet došlých oznámení	843	913	1306	1488	1556	1486
Postoupeno, odloženo	463	473	586	586	592	672
Vyřízeno ve správním řízení, blokově, v příkazním řízení	432	330	501	847	929	818
Uloženo na pokutách a nákladech řízení v Kč	284 550	181 850	298 350	593 100	760 400	805 700
Počet odvolání	15	16	23	12	14	23
Z toho:						
potvrzeno	9	1	12	2	5	11
změněno nebo zrušeno	4	8	2	3	8	9

	2005	2006	2007	2008	2009	2010
veřejný pořádek	15 %	11,50 %	7,50 %	7,91 %	7,50 %	7,30 %
občanské soužití	41 %	41,50 %	45 %	38,08 %	34,50 %	42,30 %
majetek	41 %	42 %	39,50 %	52,12 %	56,50 %	48,40 %
ostatní	3 %	5 %	8 %	1,89 %	1,50 %	2,00 %

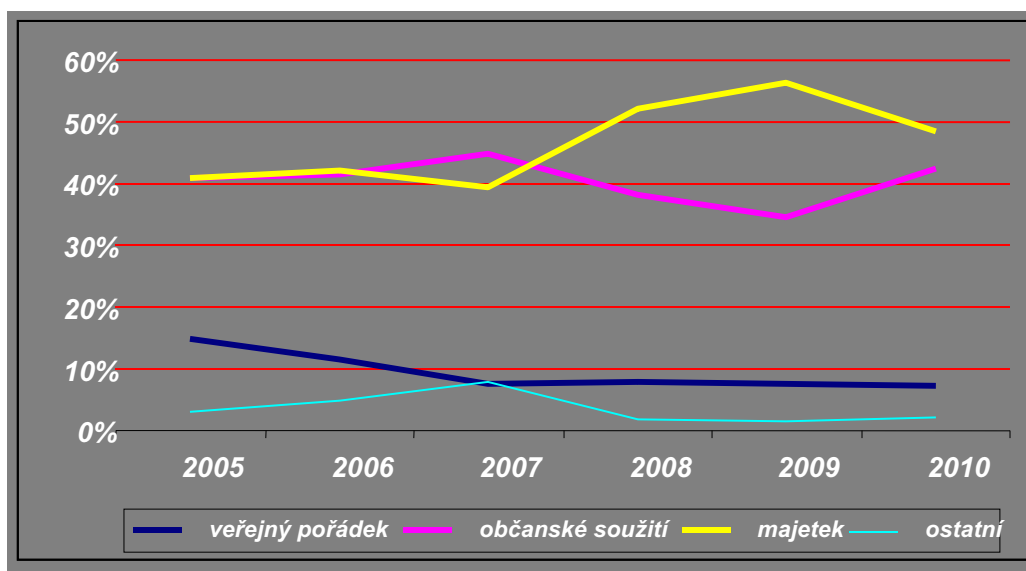

Počet došlých oznámení o přestupcích se ustálil a v posledních třech letech kolísá ve stovkovém horizontu, ovšem je třeba se zmínit, že zatímco v roce 2002 byl počet přestupků kolem 720, nyní je tento počet někde kolem 1500 oznámení, což je více než jednou tolik případů, a to při zachování počtu čtyř pracovníků, které se spisy pracují. Velmi často bývá, pokud jsou splněny všechny zákonné podmínky, přistupováno k řešení formou blokového či příkazního řízení. Toto je doporučováno ze strany nadřízených orgánů (např. při školeních pracovníků Ministerstva vnitra ČR), neboť je to časově méně náročné a ekonomičtější, i když mohou být ukládány nižší pokuty, což však v komplexu je výhodnější, a to při ušetření času, provozních nákladů a při zachování zásady rozhodování s ohledem na to, aby uložená pokuta nebyla pro pokutované osoby likvidační. Přestupkové oddělení i v roce 2010 pokračovalo v důsledném přístupu při předvolávání osob ke správním řízením i k provedení úkonů před zahájením řízení. V případě neodůvodněného nedostavení se na výzvu správního orgánu bylo při splnění podmínek přistoupeno k předvedení orgánem policie či k ukládání pořádkových pokut.

Oddělení vymáhání pohledávek

Oddělení vede agendu spojenou s vymáháním téměř 4 900 pohledávek vzniklých na základě uložených pokut a jiných správních rozhodnutí a přibližně 6 500 ročně pohledávek vzniklých z místních poplatků. Oddělení vymáhání pohledávek spravuje také pohledávky převzaté v souvislosti s ukončením činnosti okresních úřadů. Z původních 468 předaných pohledávek v celkové částce 3 138 598 Kč zůstává k dořešení ke dni 31. 12. 2010 celkem 116 pohledávek ve výši 1 185 471,42 Kč. Celková částka pohledávek vzniklých z titulu výkonu samostatné působnosti předaných oddělení k vymáhání činí téměř 1 800 000 Kč a jedná se především o pohledávky z nezaplaceného nájemného a za služby poskytované Městskou policií Zlín dle zákona č. 379/2005 Sb., o opatřeních k ochraně před škodami způsobenými tabákovými výrobky, alkoholem a jinými návykovými látkami a o změně souvisejících zákonů.

Vývoj dlužných částek a počtu dlužníků za místní poplatky v letech 2006 až 2010:**Poplatky za komunální odpad** - srovnávací tabulka ke dni 31. 12.

	2006	2007	2008	2009	2010
Počet poplatníků za komunální odpad + rekreační stavba	80 700	79 377	79 917	78 977	77 731
Příjem za komunální odpad + rekreační stavba v Kč	32 434 225	33 079 178	33 029 206	31 602 880	31 498 703
Počet dlužníků za komunální odpad + rekreační stavba	7 230	7 166	6 260	5 882	6 508
Dlužná částka za komunální odpad v Kč	8 193 400	8 709 937	8 501 424	9 404 261	10 252 951
% dlužníků	8,96	9,03	7,83	7,45	8,37

Poplatky ze psů - srovnávací tabulka ke dni 31. 12.

	2006	2007	2008	2009	2010
Počet držitelů psů	5 817	5 785	5 753	5 516	5 559
Počet psů celkem	6 290	6 240	6 191	5 897	5 930
Příjem za místní poplatek ze psů v Kč	2 324 131	2 385 596	2 335 952	2 211 698	2 213 006
Počet dlužníků	206	222	212	331	239
Pohledávky za místní poplatek ze psů v Kč	426 640	447 620	436 711	566 477	521 730
% dlužníků	3,54	3,84	3,69	6,0	4,3

Přes stále narůstající agendu, kterou je s Odborem právním třeba konzultovat, setrvalé nedostatečné personální obsazení oddělení přestupkového a nově také enormní objem pohledávek města vymáhaných v roce 2010 zřízeným oddělením vymáhání pohledávek, se pracovníci odboru snaží o co nejodbornější a rychlou spolupráci a pomoc jak všem pracovníkům ostatních útvarů Magistrátu města Zlína, tak představitelům města a občanům a vyvinou maximální úsilí v tomto trendu pokračovat i v následujících letech.

ODBOR REALIZACE INVESTIČNÍCH AKCÍ

Ing. Luboš Dorazil, vedoucí odboru

Pracovníci Odboru realizace investičních akcí zabezpečují činnosti na úseku investiční výstavby města, a to zejména:

- zabezpečují předprojektovou, územní a projektovou přípravu investičních akcí
- zajišťují podklady pro majetkoprávní řízení, územní řízení, stavební povolení a kolaudační řízení
- zabezpečují výběr dodavatelů staveb v souladu se zákonem 137/2006 Sb., o zadávání veřejných zakázek
- vykonávají stavební a technický dozor na investičních akcích
- provádějí přejímku provedených prací a zabezpečují komplexní zkušební provoz dokončených akcí
- zpracovávají podklady pro převod investic do majetku města a provozovatelských organizací

V souvislosti s plněním úkolů uvedených výše provádějí dále:

- přípravu podkladů a projednávání žádostí města o státní dotace
- vypracování návrhů pro komplexní dlouhodobé plánování investiční výstavby
- hospodaří s vyčleněnými investičními prostředky akcí
- kontrolu kvality a rozsahu stavebních prací a technologií
- zajišťují kolaudace staveb, případně dodatečná povolení a následně kolaudace
- vedou reklamační řízení

Dále řídí, koordinují a kontrolují činnost externích pracovníků pověřených výkonem inženýrské činnosti a plní úkoly v oblasti samostatné působnosti města podle pokynů nadřízených a samosprávných orgánů.

Hodnocení činnosti

V průběhu roku 2010 se pracovníci odboru podíleli na dokončení, realizaci a přípravě nových investičních akcí v celkové výši 631 373 000 Kč. Provozní výdaje, tzn. opravy a úpravy provedené na majetku města, činily cca 89 585 000 Kč. Stejně jako v předcházejících letech i v r. 2010 byly některé realizované akce hrazeny nejenom z rozpočtu města, ale i z dotace, ať už ze státního rozpočtu - 18 000 000 Kč, ze Státního fondu životního prostředí ČR - 31 371 230,38 Kč, ze Zlínského kraje - 595 905 Kč nebo z dotace Regionální rady regionu soudržnosti Střední Morava, a to ve výši 291 942 406,82 Kč.

Záležitosti kultury

Nejnáročnější a současně nejnákladnější stavbou posledních let, na které se odbor podílel, je

Kongresové centrum Zlín



Statutární město Zlín je investorem objektu Kongresové centrum Zlín, které se skládá ze tří staveb: objektu podzemních garáží, Kongresového centra Zlín, polyfunkční budovy a Kongresového centra Zlín, budovy restaurace.

Na výstavbu objektu Kongresové centrum Zlín, polyfunkční budova, získalo statutární město Zlín finanční prostředky z Regionálního operačního programu regionu soudržnosti Střední Morava, prioritní osa 2 Integrovaný rozvoj a obnova regionu, oblast podpory 2.1 Rozvoj regionálních center, a to ve výši 85 % uznatelných nákladů. Tato skutečnost významně ovlivnila (případně i omezila) výběr aktivit vhodných pro polyfunkční budovu objektu po dobu "udržitelnosti" projektu, tj. do roku 2016 včetně. Statutární město Zlín jako provozovatel objektu je zavázán k plnění povinností, vyplývajících ze Smlouvy o poskytnutí této dotace. Hlavním cílem projektu KUC je vybudování kvalitní infrastruktury pro kulturu a společenský život obyvatel města i regionu.

Výstavba celého objektu byla realizována od r. 2003 až do prosince 2010, kdy proběhla kolaudace poslední části stavby. Byl vybudován majetek v hodnotě cca 675,55 mil Kč.

Záměrem statutárního města Zlína, jako vlastníka a provozovatele Kongresového centra Zlín, je zajistit jeho dlouhodobou správu a provoz, zabezpečit využití prostor pro různé společenské příležitosti (koncerty, výstavy, vernisáže, vybrané kulturní podniky pod záštitou města, přednášky, semináře, společenské plesy apod.) a vytvořit tak centrum, které bude plnit kulturní, vzdělávací a společenskou funkci.

V polyfunkční budově kongresového centra je také zázemí pro fungování a sídlo Filharmonie Bohuslava Martinů (FBM). Objekt nabízí kvalitní produkční a technické zázemí (nahrávací studio, konferenční technika - ozvučení, světla, projekce, TV okruh, kamerový systém).

Statutární město Zlín bude rovněž zajišťovat fungování gastroprovozu (kuchyně, restaurace a dvou barů). V souvislosti s realizací projektu a čerpáním finančních prostředků z EU je nutné zajistit udržitelnost projektu po dobu 5 let.

Objekt Kongresového centra se nachází ve Zlíně na náměstí T. G. Masaryka (centrum města) mezi ulicemi Štefánikova a Hradská. Objekt Kongresového centra má dvě podzemní a tři nadzemní podlaží. Hlavní vstup do objektu je na úrovni 1. nadzemního podlaží mezi oběma objekty Kongresového a Univerzitního centra. Ve vstupní hale je umístěna pokladna, šatna pro návštěvníky, prostory schodiště a výtahy pro přístup jak do spodního, tak do vyšších podlaží. V podzemních podlažích jsou umístěny garáže, technické prostory a prostory pro zásobování, zázemí restaurace - kuchyně a hudebníků FBM. Všechny celky objektu jsou bezbariérově přístupné. Polyfunkční budova má tři nadzemní podlaží s kongresovým sálem přes všechna tři patra. Součástí objektu je rovněž představený malý sál na výšku dvou podlaží. Oba sály mají oválný půdorys. Nedílnou součástí stavby jsou bary na úrovni 1. a 2. nadzemního podlaží a dále prostory zázemí, tj. kanceláře, šatny, sociální zařízení a technické místnosti. Na úrovni 3. nadzemního podlaží jsou umístěny obslužné prostory a ve venkovním prostoru suché chladicí jednotky a zařízení technického zázemí objektu.

V 1. podzemním podlaží je umístěn vstup pro zaměstnance ze Štefánikovy ulice s výtahy, dále pak ladírny, zkušebny pro účinkující a hudebníky filharmonie, včetně šaten a sociálního zázemí. Na úrovni 2. podzemního podlaží je situováno skladové a technické zázemí objektu.

Budova restaurace má rovněž oválný půdorys, přičemž v úrovni suterénu je umístěna kuchyně s příslušenstvím,

v přízemí je situován hlavní vstup včetně šaten a zázemí, samotná restaurace je v úrovni 2. nadzemního podlaží.

- **Velký sál** - kapacita až 831 míst
(uspořádání míst lze modifikovat)
Koncertní (550 míst hlediště + I. balkon až 145 míst + II. balkon až 136 míst)
Kongresové (až 500 míst)
Plesové (až 400 míst)
K dispozici 2 balkony
Jeviště je možno snížit na plochu hlediště
- **Malý sál** (uspořádání míst lze modifikovat)
Základní uspořádání - koncertní (až 68 míst)
Kongresové (až 88 míst)
Malý sál nemá balkony
- **Víceúčelové místnosti - prezidentský salonek**
- kapacita až 15 míst
- **Foyer** - v 1. - 3. podlaží, součástí 1. a 2. podlaží je bar - celková kapacita 100 - 200 osob
- **Gastroprovoz**
Kuchyně
Restaurace - vnitřní sezení 106 míst,
venkovní terasa 92 míst.
Bar
- **Garáže**
Celková kapacita 103 míst

Nosná konstrukce byla navržena s ohledem na architektonicko-dispoziční řešení, funkční náplň, statické požadavky a výrobní technologii jako železobetonový monolitický skelet. Založení objektu je na velkopřůměrových pilotách. Hlavní budova je oválného tvaru nad půdorysem cca 60 x 40 m, má dvě podzemní a tři nadzemní podlaží s kongresovým sálem přes všechna tři patra. Součástí KCZ je rovněž představený malý sál na výšku dvou podlaží a restaurace v úrovni 2. NP, které mají oválný půdorys. Vertikální nosný systém hlavní budovy tvoří vnitřní stěna kolem velkého sálu tl. 550 mm, dělicí stěny a obvodové železobetonové sloupy a stěny. Stropní konstrukce jsou navrženy jako železobetonové monolitické desky, nad velkým sálem je železobetonová skořepina. V garážích mezi objekty univerzity a města je navržena z důvodu objemových změn dilatace. Pro pokrytí členité střechy a zde umístěných technologických zařízení byla použita ocelová konstrukce ve tvaru mořského živočicha Diatomu. Hlavní nosnou konstrukcí jsou dva symetrické oblouky z ocelové roury o průměru 600 mm. Ke každému oblouku jsou připojeny dvojice obloukových lamel s proměnnou křivostí kloubově připojených k obvodové atice. Celá ocelová konstrukce je předepnuta pomocí venkovních táhel a opírá se pouze na venkovní atice a ve čtyřech bodech na obvodové zdi hlavního sálu. Předepnutá venkovní táhla jsou kotvena do obvodových pásů s mikropilotami, stropních průvlaků podzemních garáží a stropů malého sálu a restaurace. Restaurace je zastřešena nosnou ocelovou konstrukcí ve tvaru rotačního elipsoidu, která slouží jako rošt pro uložení skleněného pláště. Pro celkový účinek sjednocení výrazu budovy a střechy a především pro funkci zvukové bariéry dopravně hlučné Štefánikovy i Gahurovy ulice je větší část nevýrazné fasády oválu hlavní budovy s obslužnými prostory opatřena představenou polootevřenou fasádou z vitrabloků v podobě zazubeného paravánu.

Hydroizolační systém spodní stavby objektu je řešen pomocí Voltexových rohoží z bentonitových pásů.

Nášlapné vrstvy podlahových konstrukcí jsou provedeny dle jejich polohy v objektu. Pro veřejnost je použito na chodbách

a foyer lité, dilatované teraco. Na chodbách a schodištích v zázemí objektu jsou použity snadno udržovatelné a umyvatelné nátěrové epoxidové podlahoviny. V obou sálech jsou použity dřevěné podlahoviny.

V prostorách foyer s vyšším nárokem na kvalitu provedení ploch na stěnách je použita speciální probarvená leštěná omítka Stucco Lustró. Pro dokonalou akustiku sálů jsou stěny obloženy speciálními akustickými sklocementovými obklady ve formě vln přes celou výšku sálů.

Jeviště velkého sálu je rozděleno na část pevnou a část pohyblivou (jevištní výtah + zdvihací plošiny). Tímto je umožněno jeho rozšíření při případném kongresu. Sedadla v velkém sále jsou dvojího typu. Pevná sedadla na balkonech a pojízdná sedadla v hledišti, což splňuje nároky kladené na kongresovou činnost.

Oblast realizace a rekonstrukce dopravních staveb

Současně s probíhající rekonstrukcí Stadionu mládeže byla v r. 2010 provedena rekonstrukce parkoviště ul. Hradská podél opěrné stěny Stadionu mládeže a podél vozovky. Toto parkoviště bude sloužit pro potřeby veřejnosti. Parkovací stání jsou ze zámkové dlažby. Cena zakázky 2,298 mil. Kč.

Na základě požadavku komise místní části bylo vybudováno u Mateřské školy Zlín - Kudlov nové parkoviště. V rámci akce došlo k vybudování tří kolmých parkovacích stání v těsné blízkosti MŠ. Zbudováním parkoviště došlo k částečnému ulehčení jinak velmi frekventované části Kudlova. Náklady na stavbu cca 256 000 Kč.

Odvádění a čištění odpadních vod

V roce 2009 byla zahájena akce Kanalizace a ČOV Zlín - Salaš. Předmětem akce bylo zbudování čističky odpadních vod, zbudování čerpací stanice a výtaku z čerpací stanice s napojením na stávající kanalizační řad. Realizací této stavby byla odstraněna velká hygienická závada, bylo vyřešeno celkové odkanalizování příměstské části obce Salaš. Na začátku r. 2010 byla čistička odpadních vod uvedena do ročního zkušebního provozu. Celková cena zakázky 20,701 mil. Kč bez DPH, z toho byla poskytnuta dotace ze Státního fondu životního prostředí ve výši cca 14,5 mil. Kč. Současně proběhlo v r. 2010 koncesní řízení na provozovatele kanalizace a ČOV Zlín - Salaš a na konci roku byla uzavřena koncesní smlouva s vybraným provozovatelem, a to společností Moravská vodárenská, a. s.

V průběhu rekonstrukce Stadionu mládeže došlo i k rekonstrukci kanalizace na ul. Hradská odvádějící dešťové vody z ul. Hradská v úseku stadionu a přilehlého zbudovaného parkoviště pro osobní automobily, která je napojena na stokovou síť jednotné kanalizace.

Celková cena zakázky 2,133 mil. Kč.

V r. 2010 byla dokončena 1. etapa Kanalizace Chlum v k. ú. Louky nad Dřevnicí. Zbudovaný sběrač splaškové kanalizace byl napojen na stávající jednotnou kanalizaci, vedenou na centrální ČOV, do koncové šachty v Loukách. Ministerstvem zemědělství byla na tuto akci poskytnuta dotace ve výši 1,5 mil. Kč. Další etapu kanalizace, a to přímo v obci, buduje společnost Vodovody a kanalizace Zlín, a. s. Na realizaci této části kanalizace poskytlo statutární město Zlín společnosti VaK Zlín, a. s., investiční dotaci ve výši 25 mil. Kč.

Oblast školství, zdravotnictví, mládeže a tělovýchovy

V r. 2010 byla zpracována projektová dokumentace na akci MŠ Zlín, Louky - stavební úpravy. Budou provedeny práce směřující k úpravě třetího podlaží ve stávajícím objektu MŠ. Účelem prováděných úprav je navýšení kapacity školky. Podle uzavřené smlouvy o dílo je předpoklad ukončení prací do konce března 2011.

Na stavební úpravy uskutečněné v minulém roce navazovaly v r. 2010 další stavební práce v MŠ Zlín, Milíčova. V letních měsících došlo k rozšíření tří stávajících tříd mateřské školy a byly vybaveny dětské šatny v objektu. V první polovině roku došlo ke kompletní výměně starých výplní otvorů oken za nové plastové ve třídách MŠ, včetně prosklených stěn spojovacího krčku.

Další práce směřovaly k rekonstrukci stávajícího jídelního výtahu sloužícího pro nové třídy mateřské školy a k dokončení stavebních úprav 2. NP zahrnujících rekonstrukci sociálních zařízení dětí a učitelů, stávající třídy, herny a výdejny jídla. Celkové náklady všech prováděných prací činily cca 3,504 mil. Kč.

V období 03 - 06/2010 probíhala kompletní oprava stávající střechy konstrukce pavilonu 2a MŠ Zlín, Luční 4588. Jednalo se o dodávku a montáž nové skladby střešního pláště (krytina, tesářské práce, parotěsná zábrana, tepelná izolace atd.), dále provedení nového hromosvodu a klempířské práce spojené s opravou střechy (např. prostupy, střešní vpustě, atiky a detaily u svislých stěn). Práce byly vyčísleny na 2,474 mil. Kč.

V příměstské části Mladcová je nutno vyřešit prostory pro mateřskou školu. Za tímto účelem statutární město Zlín odkoupilo budovu bývalé základní školy. V roce 2010 byla zpracována projektová dokumentace rekonstrukce objektu s několika přístavnými komerčními částmi včetně úpravy okolí - zahrady, parkovacího stání a přístupových chodníků. Rekonstrukce samotná bude provedena v r. 2011.

Stavební práce na obnově atria ZŠ Zlín, tř. Svobody 868, zahrnovaly zhotovení nového povrchu atria, rekonstrukci bazénku, vyspravení stávajícího pingpongového stolu a mobilní židle atria, rekonstrukci osvětlení. Práce probíhaly v období 07 - 08/2010. Náklady cca 1,912 mil. Kč.

Předmětem plnění zakázky u ZŠ praktické a speciální byla oprava zpevněných ploch a oplocení této školy na Jižních Svazích, byly provedeny úpravy venkovních prostor tak, aby vyhovovaly osobám s omezenou schopností pohybu a orientace. Jednalo se především o zhotovení nových povrchů zpevněných ploch, nového oplocení, rekonstrukci hracích prvků. Celkové náklady akce činily 1,478 mil. Kč.

V r. 2010 byla uskutečněna zakázka na dětská hřiště u MŠ v Malenovicích a minihřiště s osvětlením sportoviště 11. ZŠ v Malenovicích, v rámci které bylo vybudováno dětské hřiště na ploše zahrady MŠ Milíčova. Užité plochy jsou navrženy jako umělé, součástí hřiště je hrací sestava. Plocha umělého povrchu pro dopadové zóny hřiště je 106 m², zastavěná plocha celkem 108 m².

Dalším nově zbudovaným dětským hřištěm s umělým povrchem a osazeným hracími prvky je hřiště MŠ Zlín, tř. Svobody.

U ZŠ Zlín, tř. Svobody (11. ZŠ), bylo vybudováno nové sportovní hřiště pro děti, dospělé a seniory k využití v rámci školního vyučování i pro volnočasové aktivity. Užité plochy jsou navrženy jako umělé, součástí hřiště jsou hrací sestavy a fitness prvky. Plocha hřiště je 132 m² s kapacitou 20 osob.

Součástí zakázky bylo vybudování veřejného osvětlení a kamerového systému ve sportovním areálu v Malenovicích pro potřeby ZŠ, veřejnosti a hokejbalového klubu.

Práce probíhaly v období 07 - 08/2010 a celkové náklady zakázky byly 1,984 mil. Kč.

Dalším hřištěm, na kterém byly v r. 2010 provedeny opravy, je dětské hřiště u kina Květen v Malenovicích. V rámci akce došlo k výměně hrací plochy dětského hřiště za umělý povrch, byly instalovány nové hrací prvky včetně laviček. Náklady na vybudování činily 259 000 Kč.

Rozsáhlou investiční akcí, kterou odbor zajišťuje, je vybudování koupaliště Jižní Svahy Zlín. V květnu 2010 byla

zahájena výstavba venkovního koupaliště sloužícího pro odpočinek a relaxaci obyvatel města Zlína. Dominantou koupaliště budou čtyři betonové bazény s povrchovou fólií. Jedná se o dojezdový bazén k tobogánu a skluzavce, plavecký, relaxační a dětský s vodními atrakcemi. Areál koupaliště je dispozičně rozdělen do několika celků - provozní budova, venkovní zpevněné plochy s bazény, travnaté odpočinkové plochy a parkoviště s příjezdovou komunikací. V provozní budově jsou navrženy převlékárny, sociální zařízení, sprchy, pokladna, občerstvení, místnost plavčíka s ošetřovnou. Termín ukončení stavebních prací je březen 2011. Objem této zakázky je 74,923 mil. Kč bez DPH. Statutární město Zlín obdrželo dotaci z ministerstva financí prostřednictvím Zlínského kraje ve výši 8 mil. Kč.

S výstavbou koupaliště souvisí vybudování dětského hřiště v jeho bezprostřední blízkosti. V r. 2010 byly zahájeny projektové práce a výstavba samotného hřiště bude provedena v první polovině r. 2011.

V r. 2010 proběhla první etapa rekonstrukce Stadionu mládeže. Původní šestidráhový škvárový atletický ovál dlouhý 400 m nahradil nový osmidráhový s kvalitním vodonepropustným polyuretanovým povrchem se sprinterskou 9dráhou dle parametrů mezinárodní atletické federace IAAF. Uvnitř oválu je přírodní trávník. Bude sloužit atletům pro hod koulí, kladičem, oštěpem či diskem a později také ragbistům.

Náklady na I. část rekonstrukce stadionu činily cca 54 mil. Kč, z nichž deset milionů činila dotace Ministerstva školství, mládeže a tělovýchovy ČR. Atletický ovál je povrchově odvodněn pomocí speciálního štěrbínového žlabu, který umožňuje využití plochy dráhy pro technické disciplíny. Osazení žlabu bylo třeba provést s velkou přesností, protože k jeho konstrukci je vtaženo výškopisné i polohopisné osazení atletické dráhy. Položení umělého vysoce kvalitního vodonepropustného polyuretanového povrchu komplikovalo loňské deštivé počasí. Trávník uprostřed oválu je založen metodou tzv. drnování, tj. položením již připraveného travního drnu na vegetační vrstvu. Byl vybudován také závlahový systém.

Stadion bude sloužit zlínským atletům, ragbistům i školákům.

Rekonstrukce stadionu by měla pokračovat i v následujících letech. Při II. etapě by měla být vybudována přístupová komunikace včetně parkovacích ploch. V rámci III. etapy by se měla vybudovat velká tělocvična nebo hala.

V důsledku rekonstrukce Stadionu mládeže bylo nutno současně vybudovat opěrnou zeď na ul. Hradská. Celková délka opěrné stěny z hladkého pohledového betonu činí 200,46 m. Od ulice Hradská je členěna do 11 polí oddělených od sebe 600 mm širokými pilastry z cihel lícovek. Mezi pilastry jsou osazeny dřevěné treláže sloužící jako nosič popínavých rostlin. Horní část stěny je ukončena prefabrikovanými betonovými vrchlíky a osazena konstrukcí oplocení výšky 2 m z tmavě zeleného poplastovaného pletiva a sloupků. Vybudování této stěny stálo 11,629 mil. Kč.

Na rekonstrukci Stadionu mládeže navazovaly další práce, které spočívaly v provedení údržby vnějších prostor stadionu, a to v provizorní úpravě krytu a v úpravě tribun. Náklady na tyto údržovací práce činily 2,236 mil. Kč.

V období 06 - 10/2010 byla provedena sanace povrchu hřiště Sokolovna. Jednalo se zejména o tlakové mytí s fungicidní přísadou, obnovu lajnování hřiště včetně sanačního barevného nástřiku sportovního veřejně přístupného hřiště. Rovněž v budově Sokolovny byly provedeny práce, které spočívaly v opravě elektroinstalace. Náklady na tyto akce činily necelých 854 000 Kč.

Program regenerace památkové zóny

Do Programu městských památkových rezervací a městských památkových zón v roce 2010 byly zahrnuty tři akce: Obnova

dřevěných vnitřních přepážek s prosklenými dveřmi ve veřejně přístupných prostorách historické budovy radnice, Obnova dřevěných vnitřních dvoukřídlých dveří v budově radnice ve Zlíně a Obnova anglických dvorků podél budov Městského divadla. V rámci obnovy vnitřních přepážek došlo k realizaci 2. etapy restaurování chodbových dveří ve veřejně přístupných prostorách budovy radnice statutárního města Zlína. V rámci druhé akce došlo k obnově jednotlivých chodbových dveří s dřevěnými zárubněmi s bílým nátěrem včetně kování. Náklady na obnovu činily cca 729 000 Kč.

V rámci třetí akce byla realizována 2. etapa obnovy anglických dvorků u budovy Městského divadla Zlín. Byly vyměněny skleněné tvárnice Luxfery za nové, dále byly obnoveny nosné ocelové rámy a ocelové čisticí rošty. Náklady na obnovu činily 399 000 Kč.

Na všechny tyto akce poskytlo Ministerstvo kultury ČR dotaci prostřednictvím Zlínského kraje, a to ve výši 595 905 Kč.

Bytové hospodářství

Na I. etapu výměny oken a opravy lodžii v bytovém domě Zlín, Středová 4786, navazovala v r. 2010 II. etapa oprav. Byla provedena kompletní výměna oken a balkonových dveří, oprava lodžii a balkonů, provedení nové hydroizolace balkonů a lodžii včetně položení nové keramické dlažby. Celkové náklady činily 22 mil. Kč. a byly použity prostředky z fondu rozvoje bydlení, zřízeného statutárním městem Zlínem.

V rámci akce Výměna oken a úprava vstupních prostor v bytovém domě Vodní 4201 -4210, Zlín, byla provedena výměna oken v bytových jednotkách v 2. - 8. NP a ve společných prostorách (schodiště, prádelny, atd.), výměna ocelových vstupních prosklených stěn, ocelových oken a vstupních dveří v 1. PP objektu, výměna, doplnění a nátěr mříží do oken nebytových prostor a dále výměna výloh, vstupních dveří a oken v nebytových prostorách domu. Stávající dřevěná okna byla vyměněna za okna plastová včetně parapetů, stávající kovové vstupní prosklené stěny, výlohy a vstupní dveře do nebytových prostor byly vyměněny za výrobky z hliníkových profilů. Na tuto akci byla podána žádost o podporu z programu Zelená úsporám SFZP ČR. Celkem bylo proinvestováno 12,717 mil. Kč.

Po rekonstrukci a opravách bytového domu K Majáku 5005 z let 2007 - 2009 byla provedena po opravě střešního pláště i oprava ležaté kanalizace odvádějící dešťové vody ze střechy bytového domu za částku 296 000 Kč.

Komunální služby a územní rozvoj

Po dlouhodobé odstávce eskalátorů v podchodu nám. Práce byla v r. 2010 zrealizována zakázka na dodavatele nového eskalátoru. V období 03 - 09/2010 byl stávající eskalátor - směr Obchodní dům Prior - zdemontován a zlikvidován, byl dodán a namontován kompletní nový eskalátor včetně potřebných stavebních a elektromontážních prací. Cena zakázky byla 3,298 mil Kč.

Cílem projektu Úprava Mariánského náměstí Zlín - Štípa je provedení úpravy náměstí za účelem řešení přehlednější a bezpečnější dopravy, a to posunutím silnice III/4911 k jeho západní straně a zbudováním nového napojení silnice na Velíkovou. Součástí projektu je i úprava parkovacích ploch, řešení prostoru před kostelem včetně nových zahradnických úprav na náměstí a přilehlém okolí. Akce je společnou investicí SMZ a ŘSZK.

Péče o vzhled obcí a veřejnou zeleně

Úpravy vnějších prostor byly prováděny u 50m bazénu Městských lázní Zlín. Spočívaly v kácení stromů, provedeny byly sadové úpravy, opravena příjezdová komunikace a opěrná stěna.

Další venkovní úpravy v lokalitě se týkaly vnějšího prostoru tělocvičny, ul. Štefánikova.

Spočívaly v kácení stromů, terénních a sadových úpravách, opraveny byly přístupové chodníky, přebytečná zemina a suť byla odvezena na skládku.

Náklady obou zakázek byly vyčísleny na cca 8,208 mil. Kč.

V rámci akce Sanace parkoviště u kostela na Jižních Svazích došlo k částečné sanaci svahu pod parkovištěm a povrchu parkoviště u kostela, náklady byly 540 000 Kč.

Sociální služby

V oblasti sociálních služeb byly v průběhu roku 2010 proinvestovány finanční prostředky za téměř 7,5 mil. Kč.

V rámci akce Rekonstrukce sociálního zařízení ve Středisku volného času, ul. Kotěrova, došlo k rekonstrukci sociálního zařízení v 1. a 2. podlaží. Nově byla provedena oddělená WC pro muže a ženy a bylo vybudováno invalidní WC. Součástí změn je i úprava odsávání vzduchotechniky z kotelny přes sociální zařízení a úpravy v elektroinstalaci, ve zdravotnické a ústředním vytápění.

V klubu seniorů Malenovice byla vybourána stávající okna a osazena nová plastová, dále došlo k zateplení vnitřních parapetů ze STYRODURU, provedení omítek a hliníkových folií. Součástí zakázky byla i výměna litinových radiátorů za panelové radiátory RADIK.

V r. 2010 byly prováděny stavební práce i v domě "HAUS". V rámci akce došlo k vybudování ústředního topení v budově, která slouží jako poradenské centrum pro osoby drogově závislé a jejich rodiny. Na domě proběhla rovněž výměna stávajících oken za okna plastová včetně parapetů. Současně s výměnou oken byla provedena oprava střechy a komínu včetně zednických udržovacích prací a zapravení vnitřních parapetů v domě.

V Centru služeb postiženým, Mostní 4058, byly v průběhu roku provedeny práce související s rekonstrukcí střechy - demontáž stávajícího střešního pláště až po nosnou stropní konstrukci, dodávka a montáž nové lehké střešní krytiny, včetně vyspravení sbíjených nosníků, impregnace tesařských konstrukcí a výrobků (i stávajících) a výměna střešních žlabů. Současně s rekonstrukcí střechy proběhla i oprava podbití střechy a odbourání části komínového tělesa, a to ze 17 m na výšku 11,5 m.

V objektu byla vyměněna stávající dřevěná okna a vyměněny dveře za výrobky plastové včetně zednického zapravení a malířských prací.

V areálu objektu byla provedena rekonstrukce stávajícího přístupového chodníku od ulice Na Včelíně ke středisku Centra služeb postiženým tak, aby tento chodník a na něj navazující plochy splňovaly podmínky pro pohyb osob se sníženou schopností pohybu a orientace v souladu s vyhláškou č. 398/2009 Sb. V rámci rekonstrukce bylo vyřešeno jeho rozšíření a hlavně je upraveno jeho výškové řešení, aby byl zajištěn snadnější přístup imobilních osob do objektu v souladu s požadavky vyhlášky.

Předmětem veřejné zakázky Rekonstrukce sociálního zařízení, Padělky 1367, bylo navýšení kapacity sociálního zařízení pro muže a ženy včetně osob s omezenou schopností pohybu a orientace a kvalitnějšího a lepšího přístupu do výše uvedených prostor a jejich snadnějšího užívání. V létě 2010 proběhla na domě taktéž výměna oken v přizemí objektu, včetně parapetů, zapravení a malířských prací. Provedené práce stály cca 1,5 mil. Kč.

ODDĚLENÍ INFORMAČNÍCH SYSTÉMŮ

Ing. Alois Gavlas, vedoucí oddělení

Mezi zajišťované činnosti patří:

- maximální IT podpora činností zajišťovaných jednotlivými odbory a odděleními magistrátu
- obecná IT podpora koncových uživatelů - zaměstnanců MMZ, radních a zastupitelů
- nasazování, zajištění provozuschopnosti, rozšiřování a obnova informačních a komunikačních technologií (ICT) na MMZ
- budování městského informačního systému (MIS) včetně geografického IS (GIS) a zajištění jejich využití
- zajišťování dodávek výpočetní techniky a programového vybavení, příslušenství a služeb s tím spojených
- správa, údržba, instalace a obnova ICT zařízení a jejich dat
- bezpečnostní IT politika, antivirová, antispamová a další související ochrana
- archivace a zálohování dat
- příprava a realizace veřejných zakázek v rámci ICT
- zpracování návrhu rozpočtu k zajištění fungování IT MMZ

Hodnocení činnosti

Projekty Evropské unie v realizaci

- Zřízení technologického centra (TC) obce s rozšířenou působností (ORP), pořízení elektronické spisové služby a vnitřní integrace úřadu ORP (Evropský fond pro regionální rozvoj, Integrovaný operační program)

V průběhu 1. čtvrtletí 2010 byla pro uvedený projekt provedena rozsáhlá analýza jak v rámci vlastního chodu úřadu, tak i analýza požadavků na zajištění služeb TC ORP Zlín v obcích I. a II. stupně a analýza požadavků na zajištění služeb TC ORP Zlín v organizacích zřizovaných ORP. Následně byla zpracována studie proveditelnosti a v květnu podána žádost o dotaci.

Žádost byla úspěšná, projekt byl poskytovatelem dotace (OSF MV ČR) schválen. V současné době probíhá upřesňování podmínek pro realizaci akce a jsou připravována potřebná výběrová řízení na dodávky a služby s cílem implementovat vybraná řešení s důrazem na jejich bezpečnost a dostupnost a pokrýt provoz nových technologií dle přísných SLA vlastními zdroji či nakoupenými službami.

- Vzdělávání v eGON centru statutárního města Zlína (Evropský sociální fond)

V roce 2010 úspěšně pokračovala činnost v projektu Vzdělávání v eGON centru statutárního města Zlína, který je

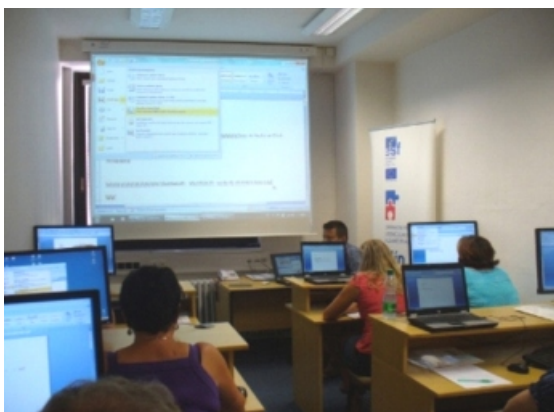

spolufinancován Evropským sociálním fondem z Operačního programu Lidské zdroje a zaměstnanost.

Během roku proběhly prezenční kurzy zaměřené na Informační systém datových schránek, Zaručený elektronický podpis, Úvod do elektronické spisové služby GINIS, dále na různé funkce CzechPOINTU a zvýšení počítačových dovedností Word, Excel a PowerPoint.

Na základě studenty vyplněných hodnotících dotazníků lze konstatovat, že prezenční kurzy vždy splnily jejich očekávání a absolvovaný kurz byl pro ně přínosem, zejména praktické cvičení na připravených příkladech. E-learningovou formu studia zatím využívá malé procento studentů.

Na konci roku 2010 máme 884 úspěšných absolventů z řad úředníků MMZ, obcí našeho správního obvodu nebo pracovníků zřizovaných organizací.

Připravované projekty

V průběhu 2. a 3. čtvrtletí 2010 byla v rámci výzvy č. 9 IOP v oblasti podpory 2.1 - Zavádění ICT v územní veřejné správě - připravována studie proveditelnosti a žádost o dotaci pro projekt Zajištění přenosu dat a informací v územní samosprávě statutárního města Zlína. V RMZ a ZMZ bylo postupně schváleno realizovat projekt za 4 aktivity výzvy:

- komunikační infrastruktura SMZ
- CzechPoint@home (portál občana)
- digitalizace archivů a problematika document management
- integrace agendových systémů úřadu

Pro aktivitu Komunikační infrastruktura SMZ je výchozím projekt Využití metropolitní sítě SMZ, který byl připraven a realizován v průběhu 3. čtvrtletí 2010.

Komplexní žádost o dotaci za uvedené 4 aktivity byla podána v měsíci listopadu 2010. Cílem projektu je:

- vybudovat komunikační infrastrukturu a zajistit propojení širokého počtu subjektů veřejné správy na území SMZ prostřednictvím moderní, rychlé a spolehlivé sítě, která by zefektivnila a zlevnila jejich vzájemnou komunikaci, ať datovou či hlasovou, a zajistila větší informační bezpečnost
- vytvořit základní komunikační infrastrukturu, kterou budou moci další připravované projekty využívat
- vytvořit podmínky pro zjednodušení a zefektivnění komunikace veřejnosti s úřadem i uvnitř úřadu, zvýšit transparentnost výkonu veřejné správy
- zajistit připravenost klíčových agend městského informačního systému na součinnost s nově připravovanými celostátními základními registry
- u agend a informačních systémů úřadu realizovat vzájemné propojení, účelné sdílení dat a vazbu na katalog činností a služeb s ohledem na dodržení zákonů a pravidel bezpečnosti dat

Rozvoj MIS (GIS) na MMZ

- K 1. červenci 2010 nabyla účinnosti novela zákona č. 133/2000 Sb., o evidenci obyvatel a rodných číslech a zákona č. 227/2009 Sb., kterým se změnil některé zákony v souvislosti s přijetím zákona o základních registrech. V návaznosti na tuto skutečnost byly provedeny úpravy stávajícího IS evidence obyvatel umožňujícího provádět obecním úřadům I. a II. st., soudům a matričním úřadům změny do tohoto IS prostřednictvím systému/formulářů

CzechPoint. Změny zavedené prostřednictvím CzechPointu se provádí primárně do centrální evidence obyvatel - nabytím účinnosti zákona č. 227/2009 Sb. se od 1. 7. 2010 staly matriky, ohlašovny a soudy přímými editory registru obyvatel. Na okresní servery jsou změny distribuovány sekundárními transakcemi z centra. Některé změny z centra jsou zasílány jako změna položek velké revize (rozvod, omezení způsobilosti, zbavení způsobilosti, osvojení) či položek malé revize (změna jména, změna příjmení, změna trvalého pobytu, osvojení).

- Ministerstvo dopravy (MD ČR) v rámci poskytování služby Centrálního registru řidičů (Eliška) a subsystému E-testy pro ORP přistoupilo k obměně zapůjčené výpočetní techniky pro tyto agendy.

- V souvislosti se vznikem oddělení vymáhání pohledávek bylo řešeno další využití a rozšíření stávající evidence v IS Cityware (tisk a generování výzev, platebních výměrů apod.)

- V rámci řešení problému duplicit čísel popisných především u tzv. baťovských půldomků byl v souladu s požadavky zákona č. 227/2009 Sb., řešen systém jejich přečíslování. Jako nejdůležitější podklad byl vytvořen seznam konkrétních duplicitních čísel.

- V rámci příprav pro Sčítání lidu, domů a bytů 2011 byly zpracovány základní podklady. Jednalo se o vytvoření seznamů budov s čísly popisnými a evidenčními, dále provedení korekce hranic sídelních jednotek z důvodu vzniku nových, zastavěných území.

- V sekci Mapových služeb na internetové stránce města došlo k rozšíření témat o Bezbariérové budovy, kde lze zobrazit a lokalizovat budovy s bezbariérovým přístupem včetně dalších popisných informací.

- V rámci rozšiřování cizojazyčných verzí webové stránky města byla na www.zlin.eu spuštěna jejich německá verze:



Ostatní činnosti

Po vzniku nového odboru MMZ - Kongresové centrum Zlín, zajišťovalo OIS ve spolupráci s dosavadními realizátory projektu (PSG, MARCONTROLS) zcela nové činnosti ve vztahu k realizaci slaboproudé části stavby - servery, vnitřní síť, strukturované kabeláže apod. Postupně byl objekt připojen do magistralní sítě, dokončeny vnitřní rozvody a instalace a připojeni zaměstnanci tohoto nového odboru do LAN MMZ se zajištěním příslušných IT funkcionalit. Pro potřeby FBM byla vyčleněna a nakonfigurována část této IT infrastruktury.

V návaznosti na obměny ICT zařízení v rámci LAN MMZ pokračovalo i v roce 2010 obměňování této techniky v kancelářích místních částí a v klubech seniorů, rovněž tak byla i v tomto roce darována VT sociálně potřebným rodinám.

ODDĚLENÍ KOORDINACE PROJEKTŮ

Ing. Marie Cepková, vedoucí oddělení

K hlavním činnostem, které oddělení koordinace projektů zajišťuje, patří především vyhledávání mimorozpočtových zdrojů k financování projektů města a koordinace a podpora přípravy, realizace a řízení projektů, financovaných z těchto zdrojů. Oddělení koordinace projektů (OdKP) aktivně působí také při zpracování strategických a koncepčních dokumentů pro potřeby města, prezentuje město a jeho projekty na národní i mezinárodní úrovni a zajišťuje informační servis o možnostech získání dotací z dotačních titulů v ČR i v rámci EU na realizaci projektů města a subjektů, působících v rámci ORP Zlín. Pro zpracování žádostí o dotace a dalších dokumentů či zdůvodnění projektových záměrů města provádí anketní šetření, zpracovává studie a analýzy.

Hodnocení činnosti

Identifikace mimorozpočtových zdrojů vhodných pro financování projektů města a koordinace příležitostí a činností při jejich získávání byla významnou složkou činnosti oddělení v roce 2010. Na přípravě projektů a projektových žádostí o dotace pracovalo oddělení samostatně nebo spolupracovalo s odbornými útvary MMZ. V průběhu roku 2010 bylo zpracováno a předloženo několik projektových žádostí o dotace, byla zahájena také příprava žádostí, jejichž podání se předpokládá v průběhu následujícího roku 2011.

Z národních zdrojů bylo požádáno o dotace na projekty v oblasti dopravy. Ve spolupráci s Odborem dopravy a silničního hospodářství (ODaSH) byly předloženy a schváleny žádosti o dotace ze Státního fondu dopravní infrastruktury (SFDI) pro rok 2010. Jednalo se o projekty řešící zajištění bezbariérovosti na 5 zastávkách Integrovaného dopravního systému ve městě - projekt **Bezbariérové BUS zálvy Zlín 2010** a zvýšení bezpečnosti chodců na 6 přechodech přes frekventované komunikace - projekt **Bezpečné a bezbariérové přechody pro chodce ve Zlíně**. Přípravu obou projektů konzultovalo OdKP s Dopravní společností Zlín - Otrokovice (DSZO) a Centrem pro zdravotně postižené Zlínského kraje (partneri projektů). Koncem roku 2010 byla zahájena příprava žádosti o dotaci ze SFDI pro rok 2011 na realizaci projektu **Bezbariérové řešení veřejné dopravy na silnici I/49 ve Zlíně**. K pravidelným činnostem oddělení patří zajištění ročního zúčtování a finančního vypořádání prostředků poskytnutých ze SFDI na projekty realizované v předchozím roce, včetně zpracování závěrečného vyúčtování akcí, které obnáší doložení řádného průběhu a ukončení projektů a jejich komplexní zhodnocení dle požadavků poskytovatele dotace, SFDI.

S ODaSH spolupracovalo oddělení také na projektu **Zlín - Křižovatka Antonínova - tř. T. Bati (I/49) - areál Svitů**. OdKP zajistilo publicitu tohoto projektu dle požadavků poskytovatele dotace, Zlínského kraje.

Dalším projektem úspěšně podpořeným z národního zdroje, z Programu podpory rozvoje a obnovy materiálně - technické základny sportu a tělovýchovy Ministerstva školství, mládeže a tělovýchovy ČR, je projekt **REKO AS**, jehož předmětem je rekonstrukce Stadionu mládeže ve Zlíně. Na přípravě žádosti o dotaci spolupracovalo oddělení s Odborem realizace investičních akcí (ORIA).

Ve spolupráci s ORIA byla zpracována také žádost o dotaci z programu Zelená úsporám **Zlepšení tepelně - technických vlastností budov ZŠ Zlín, Mikoláše Alše 558**. Předmětem projektu je realizace úspor energie v objektech základní školy, zateplení obvodového pláště a výměna oken.

Z fondů Evropské unie byly v roce 2010 využity k financování projektů města Operační program Životní prostředí (OPŽP), Integrovaný operační program (IOP), Operační program Lidské zdroje a zaměstnanost (OPLZaZ), Operační program Přeshraniční spolupráce ČR - SR a Regionální operační program Střední Morava (ROP).

K financování z Operačního programu Životní prostředí byla zpracována žádost o dotaci na projekt **Snížení rizika povodní - zlepšení povodňové služby na území statutárního města Zlína**, jehož předmětem je rozšíření a zkvalitnění varovného a informačního systému města Zlína, v rámci projektu bude zpracován také digitální povodňový plán. Projektová žádost byla připravena ve spolupráci s Odborem životního prostředí a zemědělství (OŽPaZ), s oddělením krizového řízení a obrany a s Městskou policií Zlín. Žádost byla poskytovatelem dotace akceptována a postoupila do další fáze zpracování. Zahájena byla také příprava žádostí o dotace z OPŽP na projekty **Kompostárna Zlín - Suchý důl a Sběrný dvůr Zlín - Suchý důl**, které řeší systém nakládání s odpady. Na přípravě projektových žádostí spolupracovalo oddělení s nositelem projektů - OŽPaZ. V součinnosti s ORIA pokračovala administrace projektů podpořených z OPŽP v předchozích letech, byly zpracovány podklady pro závěrečné vyhodnocení těchto projektů a pro sestavení monitorovacích zpráv (projekty řešící kanalizaci městské části Salaš a zateplení škol ve Štípě a v Malenovicích).

Oddělení informačních systémů byla poskytnuta součinnost při zpracování žádostí o dotace do Integrovaného operačního programu. Dotaci získal projekt **Zřízení technologického centra, pořízení elektronické spisové služby včetně vnitřní integrace úřadu**, v procesu hodnocení je projekt **Zajištění přenosu dat a informací v územní samosprávě statutárního města Zlína**.

Z Operačního programu Lidské zdroje a zaměstnanost byla přidělena dotace na realizaci projektu **Zvýšení efektivity veřejné správy vykonávané MMZ**. Tímto projektem se město Zlín připojilo k národní strategii Efektivní veřejná správa a přátelské veřejné služby. Výstupem projektu bude komplexní zhodnocení služeb úřadu, budou identifikovány možnosti ke zvýšení efektivity poskytovaných služeb, bude zaveden systém řízení rizik a systém pravidelného hodnocení v oblasti výkonů a kvality služeb v konkrétních agendách, realizováno bude také vzdělávání klíčových pracovníků MMZ. Na projektu spolupracuje OdKP s oddělením personálním a vzdělávání (OPaV) a s dalšími útvary MMZ. Úspěšná byla také projektová žádost **Řízení lidských zdrojů na MMZ** zpracovaná ve spolupráci s OPaV, jejímž cílem bylo zpracování personální strategie úřadu, komplexního kompetenčního modelu organizace a metodiky hodnocení zaměstnanců. Z důvodu výrazného krácení přidělené dotace poskytovatelem proti dotaci původně předpokládané bylo od realizace projektu upuštěno. Odboru sociálních věcí (OSV) byla poskytnuta součinnost při zpracování žádosti na projekt **Plánování sociálních služeb ve Zlíně**, dotace byla přidělena.

S OSV byla zpracována také žádost o dotaci z Operačního programu Přeshraniční spolupráce ČR - SR **Můj domov Region Bílé Karpaty**, projekt byl podpořen.

K financování nebyl schválen projekt **Lesní odpočívky pro zábavu a rekreaci** připravený ve spolupráci s Odborem městské zeleně a předložený s žádostí o dotaci do Programu rozvoje venkova. Důvodem nepřidělení dotace byl velký počet předložených žádostí a nedostatek finančních prostředků v tomto programu. Z důvodu omezené finanční alokace v příslušných výzvách nebyly ke spolufinancování z dotace

podpořeny dopravní projekty **Dopravní terminál Zlín - střed, 1. etapa** (projekt připravený ve spolupráci s partnery DSZO, České dráhy a Správa železniční dopravní cesty; předložen do Programu Švýcarsko - české spolupráce) a **Bezbariérové úpravy zastávek ve Zlíně - II. etapa** (další etapa projektu realizovaného v roce 2008 s využitím dotace z ROP; předložen opět do ROP).

V průběhu roku 2010 pokračovalo oddělení v realizaci činností a aktivit zaměřených na čerpání finančních prostředků z Regionálního operačního programu Střední Morava vyčleněných v ROP na realizaci Integrovaného plánu rozvoje města Zlína **Společensko - kulturní a vzdělávací centrum Zlín** (IPRM). Tento dokument navazuje a dále rozpracovává strategické dokumenty města a je zaměřen na podporu rozvoje společenských, kulturních a vzdělávacích aktivit především v centru města. K financování v rámci IPRM byl schválen projekt **Kulturní a univerzitní centrum Zlín**, jehož předmětem je výstavba polyfunkční budovy Kongresového centra. V průběhu roku 2010 probíhala realizace projektu a současně byly vykonávány administrativní činnosti k zajištění realizace projektu v souladu s podmínkami smlouvy o financování akce z ROP. Z důvodu potřeby aktualizace IPRM byla oddělením zpracována žádost o rozšíření IPRM o další aktivitu včetně projektového záměru **Rekonstrukce podchodu na náměstí práce ve Zlíně**. Tato žádost byla řídicím orgánem ROP schválena. V souvislosti se zajištěním realizace IPRM v souladu s pravidly ROP jsme se zapojili také do činnosti v pracovní skupině manažerů IPRM, která vznikla a působí při Svazu měst a obcí ČR.

Mimo IPRM byla do ROP předložena projektová žádost **Preference a plošná koordinace MHD ve Zlíně**. Tento projekt byl připraven v součinnosti s ODaSH v rámci integrovaného projektu **Inteligentní dopravní systém veřejné dopravy ve Zlínském kraji**. Předmětem projektu je uplatnit ve Zlíně systém dopravně závislého koordinovaného dynamického řízení sítě světelných signalizačních zařízení s aktivní preferencí vozidel MHD. Klíčovými partnery projektu jsou DSZO a město Otrokovice. Projekt byl řídicím orgánem ROP schválen k dopracování. Dalším projektem, který byl připravován k předložení do ROP, je **Integrovaný projekt regenerace lokality Zlínských filmových ateliérů**. Obsahem projektu je realizace dílčích projektů zaměřených na regeneraci celkového prostoru, které povedou ke zvýšení atraktivity této lokality. Projekt nebyl předložen, výzva k předkládání projektů pro rok 2010 byla řídicím orgánem ROP zrušena.

Oddělení zajišťuje zapojení města Zlína do projektu Univerzity T. Bati **Kooperace vysokého školství, veřejné správy, podnikatelského a neziskového sektoru pro socioekonomický rozvoj regionu**, jehož cílem je rozvíjet spolupráci regionálního partnerství, zmapovat problematiku neziskového sektoru ve Zlínském kraji a vytvořit komunikační strategii pro rozvoj partnerství. Do projektu je dále zapojen zahraniční partner belgické město Izegem a významné instituce zlínského regionu.

Administrativně a organizačně oddělení zajišťovalo účast města v mezinárodním projektu **Energy in Minds** (Mysleme na energii), který byl statutárním městem Zlínem a jeho partnery realizován od května roku 2005. V rámci tohoto projektu byla po dobu jeho realizace financována opatření vedoucí k úspoře energií ve veřejných budovách i v sektoru bydlení ve vybraných oblastech města. Projekt byl prezentován na Valném shromáždění partnerů projektu v Neckarsulmu. V květnu 2010 byl projekt ukončen.

V rámci oddělení působí euromanažer, jehož prostřednictvím byl poskytován informační servis a poradenství v oblasti čerpání finančních prostředků ze strukturálních fondů EU pro starosty obcí v rámci ORP Zlín, pro neziskové subjekty,

podnikatele i občany. K důležitým aktivitám oddělení patří také zpracování analýz a rozborů dle aktuálních požadavků. V roce 2010 to bylo především dopracování komentované hodnotící benchmarkingové analýzy činnosti útvarů MMZ. Průběžně provádělo oddělení administraci, přípravu žádostí o platbu, zpracování závěrečného vyúčtování a monitoring udržitelnosti projektů, které byly již schváleny ke spolufinancování z dotací v předchozích letech, včetně zajištění jejich archivace v souladu se specifickými požadavky EU.

Organizačně a administrativně zajišťovalo oddělení činnost Komise RMZ pro strategické plánování a EU včetně organizace společných jednání Komise RMZ a Výboru pro strategické plánování a investice Zastupitelstva Zlínského kraje a činnost Řídicího výboru Integrovaného plánu rozvoje města.

ODDĚLENÍ KRIZOVÉHO ŘÍZENÍ A OBRANY

Ing. Václav Kostelník, CSc., vedoucí oddělení

Oddělení krizového řízení a obrany MMZ v roce 2010 zabezpečovalo jednotlivé činnosti v souladu s platnými právními předpisy nejen pro MMZ, ale i pro všechny spádové obce ORP Zlín a na požádání i pro instituce ve spádové oblasti ORP Zlín.

Kromě běžné administrativy zabezpečovalo zejména tyto činnosti:

- plnění úkolů, které statutárnímu orgánu obce vyplývají ze zákona číslo 412/2005 Sb., o ochraně utajovaných informací a o bezpečnostní způsobilosti včetně výkonu funkce bezpečnostního ředitele
- výkon státní správy podle zákona č. 585/2004 Sb., o rozsahu branné povinnosti a o vojenských správních úřadech (branný zákon)
- výkon státní správy podle zákona č. 219/1999 Sb., o ozbrojených silách České republiky, zejména vyžádání a použití armády k záchranným pracím
- výkon státní správy podle zákona č. 222/1999 Sb., o zajišťování obrany České republiky (výběr vhodných věcných prostředků a kontrola určených věcných prostředků pro účely obrany státu, povolání fyzických osob k pracovní výpomoci a pracovním povinnostem pro potřeby obrany státu)
- plnění úkolů, které vyplývají ze zákona č. 12/2002 Sb., o státní pomoci, při obnově území postiženého živelní nebo jinou pohromou (pro odhad škod na postiženém území v rámci ORP Zlín a shromažďování potřebných podkladů)
- plnění úkolů, které vyplývají ze zákona č. 133/1985 Sb., o požární ochraně (úplné znění vyhlášeno jako č. 67/2001 Sb.)
- plnění úkolů, které vyplývají ze zákona č. 238/2000 Sb., o Hasičském záchranném sboru ČR (odpovídá ve spolupráci HZS s MMZ při plnění úkolů uložených HZS ZK)
- plnění úkolů, které vyplývají ze zákona č. 239/2000 Sb., o Integrovaném záchranném systému (koordinace záchranných a likvidačních prací při řešení mimořádných událostí vzniklých ve správním obvodu úřadu ORP)
- plnění úkolů, které vyplývají ze zákona č. 240/2000 Sb., o krizovém řízení (rozpracovávání úkolů krizového plánu kraje, výkon státní správy v působnosti tohoto zákona - bezpečnostní rada /vedení dokumentace/ a krizový štáb ORP)
- plnění úkolů, které vyplývají ze zákona č. 241/2000 Sb., o hospodářských opatřeních pro krizové stavy, zejména příprava a vyhlášení regulačních opatření a plnění úkolů uložených krajským úřadem k zajištění nezbytných dodávek pro zajištění základních potřeb obyvatelstva

Dále zabezpečovalo:

- školení a přezkušování vedoucích pracovníků v oblasti PO
- koordinovalo činnost jednotek sboru dobrovolných hasičů obce (JSDHO) a Jednotku sboru dobrovolných hasičů SMZ JPO II/1
- spravovalo stálé úkryty a sklady CO v majetku MMZ

Hodnocení činnosti

Oblast krizového řízení a hospodářských opatření pro krizové stavy

V roce 2010 byly materiálně a administrativně dovybaveny Bezpečnostní rada a Krizový štáb SMZ včetně odborných pracovních skupin a zasahujících odborných pracovních skupin. Formou operátora systému SMS ve spolupráci

s Městskou policií Zlín byly provedeny 4 kontroly dosažitelnosti členů bezpečnostní rady a krizového štábu v měsíci lednu, březnu, červenci a prosinci. Dále bylo provedeno 2x svolání vybraných členů PK a KŠ dne 17. 5. a 2. 6. 2010 v rámci povodní.

Z důvodu povodní byl hejtmánem Zlínského kraje vyhlášen dne 2. 6. 2010 "Stav nebezpečí" pro celé území Zlínského kraje s délkou trvání do 24.00 hod. 13. 6. 2010. Po tuto dobu byl v činnosti Krizový štáb SMZ (stálá pracovní skupina).

V rámci první povodně byl řešen i sesuv půdy, ke kterému došlo v k.ú. Kelníky, následně i u SMZ a dále pomoc při zpracování žádostí o poskytnutí dotace v souladu se zákonem č. 12/2002 Sb., o státní pomoci při obnově území postiženého živelní nebo jinou pohromou.

Při následné povodni (2. 6. 2010) se opětovně řešily škody způsobené povodní v SMZ i obcích spadajících do rozšířené působnosti (ORP Zlín) - Hřivínův Újezd, Hvozdná, Sazovice, Tečovice a Karlovice - opět včetně zpracování žádostí o poskytnutí dotace v souladu s výše uvedeným zákonem. Zároveň byl zpracován Souhrnný výkaz hlášení povodňových škod, který byl odeslán na KÚ Zlínského kraje.

V měsíci červenci byla provedena pracovníky oddělení pro zvláštní úkoly KÚ Zlínského kraje kontrola výkonu přenesené působnosti na úseku branné a krizové legislativy za období 2008 - 2010 se závěrem, že činnost v oblasti krizového řízení u statutárního města Zlína je zajištěna v souladu s platnými právními předpisy. Od poslední kontroly došlo k výraznému zlepšení zpracované dokumentace v oblasti krizového řízení.

V návaznosti na provedenou analýzu a přehodnocení možných rizik i aktualizace objektů možného napadení byla provedena úprava příslušných plánů krizového a havarijního plánování a taktéž byly aktualizovány a doplněny tyto dokumenty v důsledku změn po volbách 2010.

V souladu s Konceptí dovybavení materiálně technickým zabezpečením Krizového štábu statutárního města Zlína a JPO II/1 Zlín - Prstné v letech 2008 - 2011 se průběžně pokračovalo v úpravě krizového přívěsu a záložního pohyblivého pracoviště PRAGA V3S.

Varování a vyzoomění obyvatelstva

Pracovníci oddělení krizového řízení a obrany pravidelně prováděli v roce 2010 kontrolu systému VISO. Celkem bylo zkontrolováno 1 120 kusů bezdrátových hlásičů. U poškozených hlásičů byla operativně prováděna výměna.

Na základě vzniklých skutečností zjištěných při povodni v měsíci červnu byla vypracována mapa hluchých míst varovacích prvků v systému VISO. Náhradní varování a informování obyvatelstva v těchto místech je zabezpečováno cestou MPZ.

Dále byla odbornou firmou provedena kompletní revize I. etapy systému VISO, včetně 3 kusů elektronických sirén.

Bylo provedeno školení uživatelů VISO z řad zaměstnanců kanceláří místních částí SMZ a OKP.

V rámci otevřeného Operačního programu Životního prostředí, podporovaného Fondem soudržnosti a Evropským fondem pro regionální rozvoj "Ke snížení rizika povodní - zlepšení povodňové služby na území SMZ", ke kterému se SMZ přihlásilo, by jeho realizací, v rámci povodňové varovací a informační služby, mělo dojít ke zlepšení hlášené služby a systému včasného varování v oblastech povodňových rizik města Zlína.

Oblast obrany

K zabezpečení přípravných prací v oblasti zprošťování výkonu mimořádné služby byl na základě požadavků a pokynů KVV vypracován nový jmenový seznam zaměstnanců statutárního města Zlína - vojáků v záloze.

Ve spolupráci s Krajským úřadem Zlínského kraje pokračovalo plnění velmi důležitého úkolu upřesňování Dílčího plánu obrany pro ORP Zlín především u objektů zvláštní důležitosti v rámci kritické infrastruktury.

Oblast civilní ochrany (CO)

V roce 2010 byla prováděna údržba, kontroly a opravy stálých úkrytů CO podle ustanovení normy ČSN 73 9050. V měsíci září provedla odborná firma revize filtroventilačních zařízení a tlakové zkoušky stálých úkrytů CO (4 PPS ve Zlíně a 1 v Malenovicích).

12 stálých úkrytů CO v bytových domech v majetku Společenství vlastníků bylo vyřazeno HZS Zlínského kraje z centrální evidence a předáno jejich majitelům. Majetek CO SMZ, uložený v těchto úkrytech, byl převezen a rozdělen rovnoměrně do zbývajících úkrytů v majetku města Zlína.

Průběžně byl udržován, ošetřován a doplňován majetek ve skladech CO a KR určený pro zabezpečení krizových situací.

Oblast požární ochrany

Z oblasti požární ochrany byla technikem PO prováděna v průběhu roku 2010 pravidelná školení vedoucích zaměstnanců a zaměstnanců MMZ i SMZ podle potřeb a požadavků jednotlivých odborů a oddělení. Taktéž byly prováděny pravidelné preventivní požární kontroly a prohlídky, proti-požární vybavení budov a činnosti jednotek SDH MČ SMZ. Zvláštní pozornost byla věnována technikem PO i aktualizaci Požárně poplachového plánu.

V měsíci březnu byla provedena revize přenosných hasičských přístrojů a hydrantů v budovách MMZ a na hasičských zbrojnicích. Dále se sbory dobrovolných hasičů podílely v průběhu celého roku na celostátním přezkoušení sirén. U členů zásahových jednotek byly provedeny zdravotní prohlídky. V měsíci březnu 2010 proběhla porada s veliteli JSDHO za účasti paní primátorky, kde se hodnotily úkoly a byly stanoveny úkoly na další období.

Jednotka sboru dobrovolných hasičů MČ Zlín - Jaroslavice, jako vybraná jednotka HZS ZLK, pokračovala v zabezpečování plnění úkolů civilní obrany a ochrany obyvatelstva. Dále se zúčastnila všech pořádaných akcí a cvičení nejen organizovaných HZS ZK.

V měsíci květnu proběhlo školení řidičů JSDH MČ s právem přednosti v jízdě.

Dne 5. června byla provedena kontrola připravenosti sborů a techniky v rámci XI. ročníku pohárové soutěže O putovní pohár primátorky města Zlína. Při této příležitosti byl proveden nácvik a školení všech jednotek v nasazování kalových čerpadel. V průběhu povodní byly nasazeny všechny jednotky SDHO a aktivně se podílely na záchraně majetku, odstraňování následků povodní a likvidačních pracích v místních částech.

V listopadu byla provedena inventarizace majetku ve všech jednotkách SDH řízených statutárním městem Zlínem. V měsíci prosinci proběhlo setkání pana primátora s veliteli JSDH, na kterém poděkoval všem hasičům za jejich náročnou práci a velitelům předal malé ocenění. Každé pondělí probíhá nácvik radiového spojení mezi všemi hasičskými jednotkami.

V roce 2010 proběhly ve všech jednotkách SDH zřízených SMZ výroční valné hromady za účasti technika PO Josefa Jakuby, který zhodnotil práci a činnost v uplynulém roce a zároveň poděkoval za jejich práci ve prospěch města.

Materiální a technické zabezpečení

V roce 2010 byla řešena obměna zastaralé (nevyhovující) techniky u jednotek Malenovice, Kostelec a Štípa (JSDHO Malenovice - nový Ford Transzit, JSDHO Štípa - starší Ford Transzit a JSDHO Kostelec - CAS 24 Škoda 101). Následně, po rozhodnutí BR SMZ, bylo provedeno další přerozdělení hasičské techniky v rámci SMZ. U všech hasičských vozidel bylo provedeno měření emisí a TK v souladu se zákonnými normami.

V roce 2010 na základě potřeb vzniklých při povodních byly všechny jednotky dovybaveny elektrocentrálami a elektrickými ponornými čerpadly na 220 V a obleky proti vodě.

Byla provedena oprava garáže na hasičské zbrojnici Salaš, včetně úpravy pro garážování krizového vozidla Praga V3S. Na hasičské zbrojnici v Jaroslavicích byla provedena oprava opěrné stěny a ve sportovním areálu Lhotka byla provedena rekonstrukce elektroinstalace.

V souladu s Konceptí dovybavení materiálně technickým zabezpečením Krizového štábu statutárního města Zlína a JPO II/1 Zlín - Prštne v letech 2008 - 2011 byl pořízen převaděč pro lepší pokrytí radiovým signálem na území města Zlína. Prozatímně byl umístěn na II. segmentu na sídlišti Jižní Svahy. Z dotací KÚ Zlínského kraje byly pořízeny věcné prostředky pro dovybavení členů JSDHO Prštne.

Jednotka požární ochrany JPO II/1 Zlín - Prštne

V rámci zdokonalování a připravenosti jednotky k zásahům bylo v roce 2010 provedeno 19 taktických a prověřovacích cvičení ve spolupráci s MP Zlín a HZS ZK zaměřených na calamitní situace, kladení normových stěn při úniku nebezpečných látek a obsluha a údržba hradítkových komor na řece Dřevnici, záchranu tonoucích osob v řece Dřevnici a prověřovací cvičení na Chlumu. Jednotka se podílela rovněž na údržbě stálých úkrytů CO, kde prováděla především práce spojené s rozsáhlejší manipulací úkrytového vybavení, s materiálem a s čerpáním vody. Pro zdokonalování obsluhy motorových řetězových pil byly ve spolupráci s Odborem městské zeleně MMZ pokáceny nebezpečné stromy na území města Zlína. Bylo doplněno vybavení pro lezeckou skupinu, nákup pláštěnek, ochranné obuvi a dále vysavačů pro likvidaci následků povodňových škod. Jednotka dále udržovala zásahovou a ostatní techniku v provozuschopném stavu, prováděla její kontroly a drobné opravy.

Na technice CAS 20 S-2-R T 815 Termo byla provedena přestavba polic a montáž komponentů pro uložení příslušenství a malé pomocné techniky. Jednotka dále prováděla opravy a údržbu vozidla Praga V3S, udržovala venkovní prostranství hasičské zbrojnice, prováděla úpravu půdních prostor hasičské zbrojnice, včetně montáže regálů a jiné nezbytné práce z oblasti požárního, krizového a záchraného zabezpečení.

Jednotka provedla celkem 163 výjezdů a zabezpečovala dalších 39 preventivních akcí.

Přehled zásahů a výjezdů jednotek SDH SMZ za období od 1. 1. do 31. 12. 2010:

Jednotka JPO II/1 SMZ (Zlín - Prštne)

Požáry	49
Dopravní nehody	15
Únik nebezpečných látek	5
Technická pomoc	72
Živelná pohroma	8
Ostatní mimořádné události	4
Planý poplach	10
Celkem	163

Asistence při utkáních FC Tescoma Zlín	12
Asistence ostatní	8
Ukázky a cvičení	19
Celkem	39

Jednotky SDH MČ SMZ

SDHO	den	zásah	technika	počet členů
Kostelec	9. 1.	házení sněhu z MŠ	Š 706 CAS	3
Štípa	19. 1.	házení sněhu z chodníků		9
Malenovice	26. 2.	požár u RD	Avie	9
Salaš	26. 3.	požár buněk Tečovice	Š 706 CAS	4
Lhotka	26. 3.	požár buněk Tečovice	Nissan Atleon	4
Klečůvka	24. 4.	požár hospod. budov	Š 706 CAS	7
Štípa	11. 5.	požár skládky odpadu	Š 706 CAS	8
Kostelec	11. 5.	požár skládky odpadu	Š 706 CAS	4
Jaroslavice	16. 5.	čerpání vody z RD	Nissan	3
Malenovice	2. 6.	čerpání vody Otrokovice	Avie	8
Salaš	2. 6.	čerpání vody Lužkovice	Š 706 CAS	4
Louky	2. 6.	čerpání vody Louky	Toyota	10
Mladcová	2. 6.	čerpání vody	Avie	5
Jaroslavice	2. 6.	čerpání vody	Nissan	4
Prštné	2. 6.	čerpání vody	Avie	10
Klečůvka	2. 6.	čerpání vody	Š 706 CAS	5
Lhotka	2. 6.	čerpání vody	Nissan Atleon	6
Lhotka	3. 6.	čerpání vody	Nissan Atleon	6
Malenovice	4. 8.	požár prodejny	Avie	5
Louky	16. 7.	průzkum budovy	Toyota	4
Malenovice	1. 9.	požár RD	Avie	7
Malenovice	5. 9.	požár RD	Avie	4
Kostelec	14. 12.	požár koupaliště Baták	Š 101 CAS	5
Kostelec	17. 12.	požár RD Štípa	Š 101 CAS	4
Štípa	23. 12.	čištění potoka	Ford Tranzit	4
Jaroslavice	31. 12.	požár chaty	Nissan	4

Školení v oblasti PO

Technik požární ochrany OKŘaO v průběhu roku prováděl pravidelná školení vedoucích zaměstnanců a zaměstnanců MMZ i SMZ v oblasti požární ochrany podle požadavků a potřeb jednotlivých odborů a oddělení.

Rozvojový plán PO:

- obměna zásahových vozidel pro JSDHO
- příprava a realizace XII. ročníku soutěže O putovní pohár primátora města Zlína
- provést školení řidičů - strojníků vozidel JSDHO
- příprava výstavby nových hasičských zbrojnic v místních částech Klečůvka, Velířkova a Lužkovice

ODDĚLENÍ PERSONÁLNÍ A VZDĚLÁVÁNÍ

Mgr. Ivana Doležalová, vedoucí oddělení

Oddělení personální a vzdělávání vykonává komplex činností zajišťujících oblast lidských zdrojů v celé její škále. Činnosti jednoznačně spadají do oblasti výkonu samostatné působnosti; při jejich výkonu se řídí zákoníkem práce a nařízeními vlády, které jej rozpracovávají zejména v oblasti odměňování za práci, dále zákony o sociálním a zdravotním pojištění, zákonem o daních z příjmu a dalšími právními předpisy.

Zodpovídá za zpracování plánu organizace v oblasti celkového počtu zaměstnanců, rozpočtu platů zaměstnanců, odměn za výkon veřejné funkce, ostatních plateb za provedenou práci, povinného pojištění placeného zaměstnavatelem a dalšího vzdělávání. Účastní se kolektivního vyjednávání.

Státní správu nevykonává.

Oblast personalistiky

- zajišťuje koncepci systému vzdělávání úředníků ve smyslu zákona č. 312/2002 Sb., o úřednicích územních samosprávných celků, profesního vzdělávání ostatních zaměstnanců a zvyšování kvalifikace pro obě základní skupiny zaměstnanců
- zajišťuje rozvoj personálních činností v oblasti strategického řízení lidských zdrojů
- zajišťuje styk s úřady v pracovně právní oblasti (jednání s Úřadem práce ve Zlíně, orgány sociálního zabezpečení) a zdravotními pojišťovnami
- realizuje příjem a uvolňování zaměstnanců (interní a externí zdroje, eventuelní spolupráce s personálními agenturami, výběrová řízení vedená dle zákona o úřednicích územních samosprávných celků, povinnosti při zaměstnávání osob se zdravotním postižením)
- zajišťuje zaměstnanecké záležitosti (evidence všech zaměstnanců organizace, osobní spisy zaměstnanců, vznik, změna a skončení pracovního poměru, pracovní smlouvy, dohody o pracích konaných mimo pracovní poměr, evidence odpracované doby a kontrola jejího dodržování, mateřské a rodičovské dovolené zaměstnankyň/zaměstnanců, zvláštní pracovní režimy, závodní preventivní péče)
- zodpovídá za zpracování metodiky hodnocení zaměstnanců, spolupracuje při hodnocení zaměstnanců a zodpovídá za uložení záznamů z hodnocení jednotlivců
- spolupracuje s tajemnicí MMZ a příslušnými vedoucími zaměstnanci při stanovování platů (tarifní plat a další složky platu) a odměn

Oblast odměňování

- zajišťuje komplexní zpracování příjmů ze závislé činnosti, odměn za výkon veřejné funkce, odměn vyplácených na základě dohod o pracích konaných mimo pracovní poměr, náhrad platu za prvních 14 dnů v době pracovní neschopnosti a jejich výplatu
- spolupracuje s oddělením účtáren při integraci výsledků zpracování příjmů ze závislé činnosti a odměn za výkon veřejné funkce do účetnictví a s jednotlivými nositeli projektů při jejich postupném vyúčtování
- zajišťuje komplexní zpracování agend spojených se sociálním, nemocenským, důchodovým a zdravotním pojištěním, s povinným pojištěním zaměstnavatele a s příspěvkem zaměstnavatele na penzijní připojištění
- vystavuje potvrzení z archivů zaniklých organizací

- spolupracuje s referentem požární ochrany a referentem bezpečnosti a ochrany zdraví při práci v oblasti školení zaměstnanců o předpisech v bezpečnosti práce a vytváření vhodných pracovních podmínek

- zodpovídá za zpracování a včasné odeslání předepsaných statistických výkazů a údajů do Informačního systému o platech

Hodnocení činnosti

Ke dni 1. 1. 2010 byl Radou města Zlína schválen počet zaměstnanců přepočtený na plně zaměstnané ve výši 662,95 osob. V průběhu roku byly schvalovány další organizační změny, které výrazně neovlivnily plánovaný počet zaměstnanců. Těmi nejdůležitějšími bylo zřízení střediska bytové správy, jehož vznik byl iniciován nutností naplňovat povinnosti organizace vyplývající ze zákona o finanční kontrole, a soustředění činností spojených s vymáháním pohledávek do nově zřízeného oddělení, jež se stalo součástí Odboru právního. Spolu se správou pohledávek toto oddělení zajišťuje i agendu místních poplatků, která dříve patřila do Odboru ekonomického. V Odboru ekonomickém tedy bylo zrušeno oddělení účtáren, daní a poplatků a zřízeno oddělení účtáren, jež vykonává činnosti ve středisku finanční účtárna a středisku majetková účtárna, do nějž bylo transformováno oddělení evidence a inventarizace původně zařazené v Odboru správy majetku.

Organizační změnou, která výrazněji ovlivnila plánovaný počet zaměstnanců, se stalo rozhodnutí o zřízení odboru Kulturní centrum, jímž byl nahrazen původní záměr provozovat polyfunkční budovu Kongresového centra Zlín právnickou osobou založenou či zřízenou statutárním městem Zlínem; k 31. 12. 2010 činil schválený počet zaměstnanců přepočtený na plně zaměstnané 674,95 osob.

Oddělení při realizaci veřejné služby spolupracuje s odborem městské zeleně a odborem sociálních věcí. V roce 2010 se tento institut, zřízený vládou k podpoře zachování pracovních návyků u dlouhodobě nezaměstnaných pobírajících příspěvek na živobytí, stal standardní součástí činností při údržbě veřejných prostranství a městské zeleně.

I v roce 2010 pokračovala spolupráce s Úřadem práce ve Zlíně v rámci projektu pro veřejně prospěšné práce cílené na občany, pro něž je obtížné nalézt zaměstnání. Čerpali jsme prostředky i z jiných dotačních titulů (např. projekt Jednotné kontaktní místo pro podnikatele v odboru živnostenském, projekt Vzdělávání v eGON centru SMZ apod.).

Skutečný průměrný evidenční počet zaměstnanců přepočtený na plně zaměstnané za období 1 - 12/2010 činil 632 osob (po zaokrouhlení na celé osoby).

Organizace již tradičně splnila svou povinnost v oblasti zaměstnávání občanů se změněnou pracovní schopností ve výši dané zákonem, a to bez využití tzv. náhradního plnění (odebrání výrobků od zaměstnavatelů, kteří zaměstnávají více než 50 % pracovníků se zdravotním postižením).

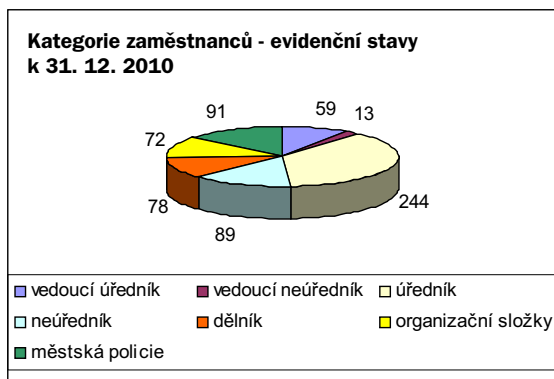

Organizační složky tvoří zaměstnanci zařazení v Rehabilitačním stacionáři Nivy, Jeslích (Bartošova čtvrť, Tyršovo nábřeží, Budovatelská), Jídelně pro seniory, Alternativě - kulturním institutu Zlín, Středisku volného času, Lince SOS a Jednotce sboru dobrovolných hasičů SMZ.

Zaměstnanci - evidenční stav k 31. 12. 2010 z gender hlediska

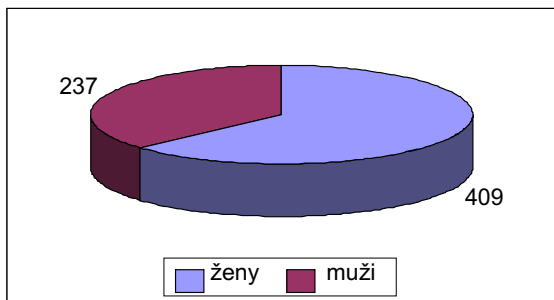

Čerpání rozpočtu prostředků určených na platy a pracovní pohotovost probíhalo v souladu s ustanoveními nařízení vlády č. 447/2000 Sb., o usměrňování prostředků na platy. Limit prostředků na platy pro rok 2010 byl dodržen jak v absolutní výši, tak v daném členění.

Průměrný hrubý plat za rok 2010 v organizaci činil 24 041 Kč. Ve srovnání s rokem 2009, kdy platy obecně stagnovaly v důsledku ekonomické krize, vzrostl o 443 Kč. V roce 2010 byl s účinností od 1. 10. 2010 aplikován na podmínky organizace nový katalog prací, který znamenal zvýšení platových tříd v mnoha oblastech činností. Dopady, obdobně jako v polovině roku 2009, kdy mimo jiné došlo ke zvýšení platových tarifů, organizace částečně eliminovala snížením osobních příplatků.

Průměrný plat v organizaci za období 2008 - 2010

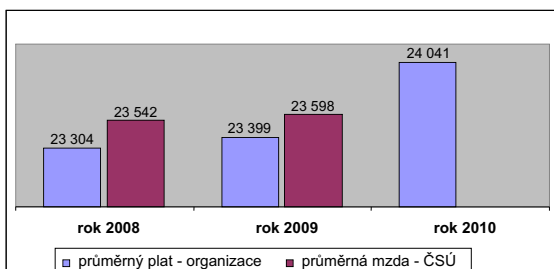

S ohledem na datum zpracování není k dispozici údaj o průměrné mzdě za rok 2010, který Český statistický úřad

oznámí v březnu 2011. Nárůst průměrného platu oproti roku 2009 byl způsoben úpravou platových tarifů zdravotnických zaměstnanců v jeslích, dopadem změn souvisejících s účinností nového katalogu prací i sníženou nemocností zaměstnanců.

Vzdělávání zaměstnanců

Velký objem z personálních činností zaujímal plnění povinností organizace v oblasti vzdělávání úředníků, které je upraveno v zákoně o úřednících, a získávání nových kvalitních zaměstnanců pokrývajících jak přirozenou fluktuaci, tak nároky provázející změny v profesní struktuře zaměstnavatele. Kromě klasického typu vzdělávání (seminář, konference, workshop, trénink) jsme stejně jako v minulých letech zejména ve vstupním vzdělávání a vzdělávání vedoucích úředníků využívali e-learning.

V rámci získání zvláštní odborné způsobilosti vyžadované pro výkon správních činností, které vymezuje nařízení vlády č. 512/2002 Sb., jsme zajištění přípravy na její vykonání a samotné vykonání zkoušky realizovali ve spolupráci s Institutem pro místní správu Praha.

Nedílnou součástí oblasti vzdělávání je příležitost, již zaměstnavatel poskytuje svým zaměstnancům podporou především vysokoškolského studia realizovaného kombinovanou formou; v souladu se zákoníkem práce pak uzavírá dohody o zvýšení kvalifikace.

Struktura zaměstnanců dle dosaženého stupně vzdělání k 31. 12. 2010

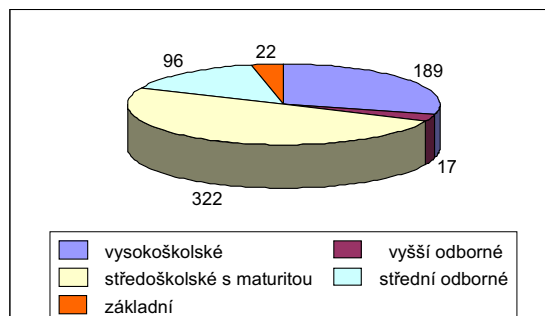

Oblast pracovně právních vztahů a odměňování je stále náročnější z hlediska širokého spektra právních předpisů, které ji upravují, a jejich neustálých novelizací. Aplikace dalších novel zákoníku práce si vyžádala mnoho administrativně operativních úkonů podobně jako stále časově a dokladově náročnější zavádění reformy účetnictví územních samosprávních celků. Administrativní náročnost se zvyšuje také při vykazování a účtování v rámci výše uvedených projektů a z nich plynoucích dotací.

V roce 2010 pokračovala realizace úpravy v oblasti nemocenského pojištění, kdy za prvních 14 kalendářních dnů pracovní neschopnosti poskytoval zaměstnavatel zaměstnanci náhradu výdělku dle příslušných ustanovení zákona. V roce 2010 pokračovalo snižování nemocnosti, kdy v porovnání s rokem 2009 klesl zejména počet pracovních neschopností v délce trvání do 14 kalendářních dnů (o 17 %) a počet ošetřování člena rodiny (o 37 %). Zaměstnavatel v roce 2010 již neměl možnost snížit odvody sociálního pojištění.

Oddělení zvládlo všechny standardní, nově vzniklé i cyklické povinnosti (v roce 2010 se konaly volby do Parlamentu České republiky a volby do místních zastupitelstev) velmi dobře. Do dalšího roku vstoupilo jako stabilizovaný tým, který si uvědomuje, jaký vliv má kvalita jeho činností na celkový úspěch organizace.

ODDĚLENÍ CESTOVNÍHO RUCHU, VNITŘNÍCH A VNĚJŠÍCH VZTAHŮ

Bc. Eva Manišová, vedoucí oddělení

Cílem oddělení cestovního ruchu, vnitřních a vnějších vztahů (dále jen OCRVaVV) je poskytovat kompletní servis v oblasti informací a služeb veřejnosti, příprava a realizace tzv. participačních projektů a rozvoj cestovního ruchu.

OCRVaVV je členěno do útvarů: Public relations, cestovní ruch a informace.

OCRVaVV vytváří především koncepci vnitřních a vnějších vztahů Magistrátu města Zlína (dále jen MMZ) a statutárního města Zlína (dále jen SMZ). Působí jako nadřízený útvar v rámci MMZ při obsahové i grafické tvorbě všech tištěných prezentačních materiálů. Obstarává výrobu a distribuci propagačních předmětů a tiskových materiálů a přípravu pro vydání výroční zprávy MMZ. Dále zajišťuje přípravu a realizaci grafických výstupů pro potřeby odborů a oddělení MMZ, včetně městských organizací. OCRVaVV vyvíjí aktivní činnost v oblasti cestovního ruchu, veletrhů a výstavnictví - plánuje, organizuje a realizuje veletržní a výstavní akce. OCRVaVV metodicky řídí rozvoj a podporu cestovního ruchu v podmínkách MMZ a tvoří speciální produkty určené k rozvoji a podpoře cestovního ruchu SMZ a regionu Zlínsko. Referentky oddělení jsou zároveň koordinátorkami turistické oblasti Zlínsko pro potřeby České centrály cestovního ruchu CzechTourism (dále jen CzechTourism) a Centrály cestovního ruchu Východní Moravy, o. p. s. (dále jen CCRVM). OCRVaVV se také každoročně zapojuje do soutěže Vánoční Zlín pořádané Odborem životního prostředí a zemědělství MMZ.

OCRVaVV se spolupodílí na vydávání radničního měsíčníku Magazín Zlín po obsahové stránce. Pracovník OCRVaVV moderuje diskusní fórum na webových stránkách města, které slouží občanům k pokládání dotazů na zaměstnance SMZ, organizačně zařazené do MMZ, případně pro vyjádření názorů veřejnosti. OCRVaVV se podílí na tvorbě a udržování městského vizuálního stylu a městského mobiliáře. Zajišťuje informační systém v rámci budov MMZ. Do kompetence oddělení spadá i koordinace činnosti kronikářů města Zlína. V roce 2009 ukončil posledním zápisem do městské kroniky svoji činnost ing. Jan Lamper, který vedl Zlínskou kroniku celých patnáct let. Od roku 2010 provádí zápisy do městské kroniky Mgr. Bohumil Galásek.

Městské informační a turistické středisko (dále jen MITS), které je součástí OCRVaVV, poskytuje informace podle zákona č. 106/1999 Sb., o svobodném přístupu k informacím, ve znění pozdějších předpisů. MITS přijímá stížnosti, žádosti, náměty a podněty k činnosti MMZ. Poskytuje veškeré tištěné informační materiály MMZ, do konce května 2010 vydávalo rybářské lístky, pořizuje fotokopie, kopie

tiskem, poskytuje veřejnosti možnost využití internetu a faxu, vydává ověřené výpisy z informačních systémů veřejné správy v rámci projektu Czech POINT, vydává informační newsletter o novinkách v cestovním ruchu a o kulturních, sportovních a společenských akcích, prodává reklamní a propagační předměty a publikace. Prodává vstupenky do Filharmonie Bohuslava Martinů, Národního divadla Brno (Janáčkovovo divadlo, Mahenovo divadlo, Divadlo Reduta) a na vybraná kulturní představení. MITS zajišťuje agendu ztrát a nálezů, a dále pak poskytuje služby a informace v oblasti turismu, jako jsou zejména informace o ubytování, stravování, možnostech výletů či kulturních akcích v regionu. Součástí MITS je i činnost informátorů na detašovaných pracovištích MMZ, kteří poskytují informace o jednotlivých odborech, pomáhají vyplnit formuláře a žádosti dle potřeb občanů.

V Městském informačním a turistickém středisku ve Zlíně je možné od 2. 8. 2010 bezplatně stahovat do mobilních telefonů audio průvodce městem, a to ve třech jazykových mutacích. Systém Blueinfo, který je nezávislý na mobilním operátorovi a využívá funkce Bluetooth, nabízí zájemcům také přehled sportovních a kulturních zařízení, atraktivitu, tipy na výlety, mapu města, grafické pohlednice apod.

Hodnocení činnosti

Public relations

Na základě výběrového řízení zahájilo oddělení od roku 2010 spolupráci při vydávání radničního měsíčníku Magazín Zlín s vítěznou firmou Hexxa komunikační agentura, s.r.o. Oddělení pokračovalo v zajišťování propagace města, a to jak prostřednictvím inzerce v běžných regionálních denících i v těch s celostátní působností, tak především v tuzemských a zahraničních magazínech, zaměřených na cestovní ruch. Propagace města pokračovala i na interaktivních mapách jak ve městě Zlíně, tak v nedalekých městech Uherském Brodě a Uherském Hradišti.

Součástí oddělení je pracoviště grafičky. V grafickém studiu se vytváří všechny potřebné grafické a tiskové výstupy pro jednotlivé odbory MMZ. Do kompetence grafičky patří zejména zajištění jednotného vizuálního stylu (vizitky, hlavičkové papíry, průkazy, pozvánky, informační letáky a plakáty k akcím, značení kanceláří a budov atd.), odborně a profesionálně připravené prezentace města, inzerce v médiích, grafické návrhy tiskových materiálů (v roce 2010 např. turistický Miniprůvodce, brožury Průvodce občana odpadového hospodářství ve Zlíně 2010, Životní prostředí Zlínska



a jeho ochrana. Ve stopách zlínské architektury, Kam z města do lesa, novoročenka SMZ, spolupráce s Alternativou - kulturním institutem Zlín (pozvánky, plakáty), příprava a realizace výstav Vánoční Zlín, Rozkvetlé město, Fotosoutěž Zlín 2010 a Fotosoutěž v rámci Mezinárodního festivalu outdoorových filmů v Galerii 2. patro v budově radnice, Dílo arch. Evy Jiříčkové v budově Kongresového centra Zlín.

Oddělení dlouhodobě vytváří fotobanku pro potřeby MMZ a SMZ. Tato činnost pokračovala i v roce 2010, kdy byly realizovány další tematické okruhy, a to i s pomocí příspěvků z fotosoutěže. Oddělení organizačně zajišťuje některé z prezentačních a reprezentativních společenských akcí MMZ a SMZ. K významným akcím patří například organizace tenisového turnaje Radnice Open. V roce 2010 se uskutečnil již jeho dvanáctý ročník. Akce je pojímána jako reprezentativní podnik určený pro členy Zastupitelstva města Zlína, podnikatelskou veřejnost, zaměstnance MMZ a další pozvané hosty.

Cestovní ruch a informace

SMZ se prostřednictvím oddělení prezentovalo na pěti tuzemských a šesti zahraničních veletrzích a prezentačních akcích, zaměřených na cestovní ruch. Spolupracovalo přitom s CCRVM a agenturou CzechTourism. Z domácích veletrhů to byl Regiontour Brno, Holiday World Praha, Infotour a cykloturistika Hradec Králové, Dovolená a Region Ostrava, ITEP Plzeň a ze zahraničních Vakantie Utrecht (Nizozemsko), BIT Milano (Itálie), ITF Slovakiatour Bratislava a Košice Tour (Slovenská republika), TS Poznaň a OC Wrocław (Polsko).

V roce 2010 vydalo oddělení ve spolupráci s Centrálou cestovního ruchu Východní Moravy Katalog kongresové turistiky, a provedlo dotisk hracích map Zlínského kraje. Mezi nově vydanými propagačními materiály za rok 2010 figurují i pexeso a omalovánky, tedy materiály zaměřené na děti, dále pak již tradičně stolní a nástěnný kalendář města Zlína a kapesní kalendáře. Rovněž byla opětovně vydána aktualizovaná infomapa Zlínsko - Luhačovické Zálesí, Ve stopách zlínské architektury a oblíbený průvodce Zlínskem a Luhačovickem. Pracovníci oddělení se jako již v minulých letech zúčastnili i v roce 2010 národní soutěžní přehlídky propagačních materiálů TOURPROPAG v Písku, a to s využitím nově vydaných materiálů. V roce 2010 oddělení zajišťovalo vydání reprezentativní publikace o Kongresovém centru Zlín.

V září 2010 byli vyhlášeni vítězové III. kola Fotografické soutěže města Zlína pořádané pod záštitou náměstka primátorky Mgr. Hynky Stesky. Ze snímků zaslaných veřejností do soutěže byla uspořádána výstava v Galerii 2. patro v budově zlínské radnice. Autoři vítězných snímků soutěže obdrželi věcné ceny. Vybrané fotografie jsou nyní využívány k propagaci města, některé z nich byly zařazeny i do stolního kalendáře SMZ pro rok 2011.

Oddělení rovněž nechalo v roce 2010 zpracovat první z řady krátkých prezentačních filmů o Zlíně, konkrétně s tematikou městské zeleně.

Oddělení i nadále spolupracuje s agenturou CzechTourism, například na projektu Kudy z nudy. Referentka oddělení, která je zároveň koordinátorkou pro potřeby CzechTourismu, provedla kontrolu čtrnácti certifikovaných informačních center v Moravskoslezském kraji. Oddělení i nadále spolupracuje na několika projektech s CCRVM, jako je například Turistický informační portál Zlínského kraje, společná propagace, tvorba Magazínu Východní Morava aj. Ve spolupráci s CCRVM se město Zlín zúčastnilo prezentačních akcí IC TOUR pod názvem "Letos se jezdí k nám", a to například ve městech Karviná, Jičín, Znojmo či Mladá Boleslav. Tato akce probíhala na jaře a na podzim, vždy v době konání nějaké zajímavé akce v daném městě.



V roce 2010 byly zorganizovány čtyři jarmarky na náměstí Míru se zaměřením na řemesla, a to Velikonoční, Květinový, Kejkliřský a Vánoční, včetně uspořádání tradiční vánoční dílny pro děti i dospělé zájemce.

Oddělení se rovněž výraznou měrou podílelo na spolupřádání zlínské části Mezinárodního festivalu outdoorových filmů, což je největší soutěžní putovní kinematografická přehlídka svého druhu na světě. V rámci této akce oddělení uspořádalo fotosoutěž s kategoriemi krajina a outdoorové sporty.

Oddělení má v kompetenci instalace a opravy městského orientačního mapového systému.

V průběhu konání automobilové soutěže Barum Czech Rally Zlín zajišťovalo MITS prodej propagačních předmětů a materiálů o Zlíně a prodej tiskovin souvisejících se soutěží, stejně jako nabídku služeb spojených s akcí. Oddělení využilo soutěže Barum Czech Rally Zlín k propagaci města a jeho okolí mezi dalšími cílovými skupinami potenciálních zájemců o návštěvu a další poznání Zlína.

MITS je i nadále členem Asociace turistických a informačních center České republiky (ATIC) a účastní se pravidelných setkání informačních center. Cílem těchto akcí ze strany MITS je nejen vzájemná výměna zkušeností, ale také systematická prezentace našeho města a regionu. Člen rady ATIC se zároveň podílí na tvorbě projektu Standardizace služeb turistických informačních center, vypracovává prezentační strategie organizace ATIC a provádí certifikace informačních center. Úkolem MITS bylo i nadále zajištění provozu budovy radnice v rámci pořádání akcí na náměstí Míru a v prostorách budovy radnice.

V roce 2010 se opět pravidelně setkávala Komise pro mezinárodní styky a cestovní ruch.

Městské informační a turistické středisko Zlín

Počet návštěvníků MITS:	56 959
-------------------------	--------

Rybářské lístky

Počet vydaných rybářských lístků	485
Vybráno v rámci správních poplatků celkem	143 250 Kč

Ověřené výpisy z informačních systémů veřejné správy v rámci projektu Czech POINT (počet)

Rejstřík trestů	1 460
Obchodní rejstřík	369
Katastr nemovitostí	625
Živnostenský rejstřík	31
Rejstřík trestů zaslaný poštou (mimo Czech POINT)	0
Výpis z karty řidiče	145
Výpis kvalifikovaných dodavatelů	2
Výpis modulu autovraků	0

Příjmy za ostatní služby v Kč

Xero, tisk	37 064
Fax	1 715
Internet	14 657
Provize ze vstupenek na kulturní představení	1 998
Prodej propagačních předmětů	183 847
Celkem:	239 281

Zákon č. 106/1999 Sb. o svobodném přístupu k informacím

Níže uvedená výroční zpráva je zpracována na základě povinnosti vyplývající z ustanovení § 18 zákona č. 106/1999 Sb. o svobodném přístupu k informacím (dále jen "zákon").

V podmínkách povinného subjektu je věcným a funkčním místem pro splnění této povinnosti Městské informační a turistické středisko Magistrátu města Zlína, které organizačně spadá pod oddělení cestovního ruchu, vnitřních a vnějších vztahů MMZ.

Žádosti o informace:

Počet podaných žádostí o informace:	55
Počet vydaných rozhodnutí o odmítnutí žádosti:	3
Počet podaných odvolání proti rozhodnutí:	1

Opis podstatných částí každého rozsudku soudu ve věci přezkoumání zákonnosti rozhodnutí povinného subjektu o odmítnutí žádosti o poskytnutí informace a přehled všech výdajů, které povinný subjekt vynaložil v souvislosti se soudními řízeními o právech a povinnostech podle tohoto zákona, a to včetně nákladů na své vlastní zaměstnance a nákladů na právní zastoupení:

Poskytnutí výhradních licencí	0
Počet stížností podaných podle § 16a zákona	9

Důvody podání stížností: stížnosti byly podány na postup povinného subjektu při vyřizování žádostí o poskytnutí informace

Stručný popis způsobu jejich vyřízení: stížnosti byly vyřízeny povinným subjektem nebo předány se spisovým materiálem k vyřízení nadřízenému orgánu.

MĚSTSKÁ POLICIE ZLÍN

Ing. Milan Kladníček, ředitel

Technické zajištění výkonu služby

Stejně jako v minulých letech jsme udrželi vysoký standard materiálního a technického zabezpečení výkonu služby MPZ. Jednalo se o činnosti spojené s výkonem služby s následující technikou a materiální podporou:

- Policejní systém MEMPHIS
 - instalace nové verze 1.3.6. a nákup nového modelu terénního hardwaru Motorola
- Městský kamerový dohlížecí systém (MKDS)
 - výměna 3 kamer MKDS; vybudován kamerový bod č. 18 v lokalitě Obeciny
- Datová síť
 - pořízení nového DC serveru včetně síťového softwaru a páskové zálohovací jednotky
 - zahájení rekonstrukce serverovny
- Pult centrální ochrany objektů (PCO)
 - revize všech sběrných stanic a aktualizován software NAM NET-G v rámci servisní smlouvy
- Rádiová síť Motorola
 - na okrsku v Malenovicích byla nainstalována základnová radiostanice
 - roční revize radiosítě
 - pravidelné dovybavení strážníků příslušenstvím radiostanic
 - výměna dosluhující radiostanice za radiostanice nové generace Motorola Mototrbo v počtu 3 kusů vozidlových a 3 kusů ručních radiostanic.
- Dopravní prostředky
 - bylo pořízeno a zkompletováno nové vozidlo pro potřeby kynologické jednotky VW Caddy 1.6 TDI a zkompletováno vozidlo VW Transporter pro účely ROJ
 - zakoupení 2 nových motocyklů Yamaha 650 ccm XJ 6 Diversion
 - vybavení motohlídek novými přilbami
 - pořízení startovacích kabelů pro mobilní hlídky MP
- Prostředky pro pořízení a zpracování audiovizuálních záznamů
 - výměna digitálních fotoaparátů pro výkon
 - zakoupení prostředků pro pořizování a zpracování audiovizuálních záznamů
- Výzbroj
 - nákup 6 ks nových pistolí GLOCK 17, které částečně nahradily stávající dosluhující pistole ČZ 75
 - testování nové pistole řady Duty a Phantom ve spolupráci s firmou Česká zbrojovka a.s. Uherský Brod
- Standardní výstrojní zabezpečení

Výstroj strážníků byla zabezpečena z provozních nákladů MP Zlín v plném rozsahu v souladu s vyhláškou ministerstva vnitra a v závislosti na požadavcích, vyplývajících z výkonu služby MPZ.

Provozní zajištění chodu MPZ

Kromě zajišťování běžných provozních záležitostí pro bezchybný chod MP se v roce 2010 zrealizovaly tyto požadavky:

- Zázemí kynologické jednotky v kotcích pro psy
 - v zázemí pro kynologickou jednotku byla provedena výměna plastového okna a výměna bojleru na teplou vodu
- Kancelář psycholožky
 - dovybavení nábytkem



- Budova Santražiny
 - oprava přívodu teplovodního potrubí do budovy
 - oprava chodníku před budovou, včetně hlavního uzávěru vody
 - oprava propadlé dlažby parkovišť před a za budovou
 - oprava zárubní SS MP, serverovny a kanceláře IT
 - omítky chodby vedle informací, pořízení lehátka s pákovým zdvihem pro rehabilitační činnost
 - oprava dveří a obložek (stálá služba - dveře plné a obložka, chodba u kávovaru - dveře prosklené, serverovna - dveře plné)
 - oprava podlahy (místnost krizového řízení a kancelář ekonomky a personalistky)
 - rekonstrukce šaten žen a šaten velitelů směn a sprchových koutů

V zázemí PCO, skladě a kanceláři vedoucího dopravních prostředků se provedla sanace vlhkého a plesnivého zdiva.
- Přístupový systém
 - rozšíření stávajícího přístupového systému o čtečky karet a kontrolu vstupu do prostor přízemí - chodby vstupu ke kancelářím ekonomky, malé zasedačky a dveří chodby u kanceláře přestupkové sekce
- Okrsek Štípa
 - instalace sítí proti hmyzu do oken
 - návrh a realizace přístřešku nad hlavním vchodem na služebnu

Cíle pro rok 2011

Zaměření činnosti na zdokonalení a zlepšení využití, výměnu dosluhujících, případně pořízení nových technických prostředků. Zejména se jedná o následující oblasti:

- Policejní systém MEMPHIS
 - doladění nové verze a převzetí policejního systému
 - uzavření servisní smlouvy s dodávající firmou
- Městský kamerový dohlížecí systém (MKDS)
 - podle možností výměna již dosluhujících kamer ELBEX za novější typy a revitalizace MKDS.
 - dokončení I. etapy rekonstrukce serverovny
 - Upgrade systému Omnicast
- Integrovaný bezpečnostní systém (IBS)
 - modernizace ECC's
- Datová síť
 - výměna doménového serveru
 - rekonstrukce pasivních prvků datové sítě

- Pult centrální ochrany objektů (PCO)
 - zpracování výkresové dokumentace a manuálů k technologiím PCO
 - zkvalitnění funkčnosti radiosítě PCO (antény sběrných stanic)
- Rádiová síť Motorola
 - změna rozmístění antén na střeše budovy MPZ Santražiny
 - instalace základnové radiostanice okrsku Štípa
 - výměna radiostanic za Mototrbo (základna + vozidla)
 - změna zdroje signálu záznamu radiosítě (REDAT)
- Dopravní prostředky
 - vyřazení vozidla VW Golf z vozového parku MP a pořízení jiného náhradního vozidla
 - s ohledem na rozsáhlost a členitost terénu okrsku Štípa pořízení vhodnějšího vozidla
 - přesun stávajícího vozidla okrsku Štípa pro potřeby RAS
 - vyřadit dva motocykly Cagiva z vozového parku MP
- Výzbroj a ochranné prostředky
 - další etapa výměny zbraní
 - další etapa nákupu ochranných přileb, protiúderových obleků a dalších ochranných a bezpečnostních prostředků

Provozní zajištění chodu MPZ

Souběžně se zajišťováním běžného provozního chodu MPZ plánujeme následující kroky a akce:

- Rekonstrukce odpadů budovy Santražiny
 - analýza možností a případná stavební úprava hlavního odpadu budovy MP na Santražinách
- Zabezpečení budovy
 - realizace 1. etapy EPS budovy Santražiny
 - rozšíření přístupového systému na vybrané místnosti a prostory MP

Výsledky činnosti MP Zlín

Zaměstnanci, organizace výkonu služby

K 31. 12. 2010 pracovalo u MP Zlín 87 strážníků. V tomto roce měla MP Zlín pět pracovišť, centrum na ulici Santražiny, detašované pracoviště v budově MMZ na ulici L. Váchy a tři pracoviště územní hlídkové služby v okrscích Jižní Svahy, Malenovice a Štípa. Osvědčený princip územní příslušnosti, který se opírá o vynikající znalost svěřeného okrsku a osobní vazby s institucemi i občany, se dále rozvíjí.

Kvartální výstup činnosti MP za rok 2010

Druh činnosti	I. čtvrtletí	II. čtvrtletí	III. čtvrtletí	IV. čtvrtletí	Celkem
PŘIJATÁ OZNÁMENÍ - celkový počet	2 015	2 111	2 163	2 047	8 336
Počet tísňových volání na linku 156	1 658	1 689	1 738	1 646	6 731
Přijatá telefonická oznámení	125	163	137	156	581
Přijatá ústní oznámení	91	88	89	84	352
Přijatá oznámení z technických systémů	92	99	151	115	457
- z toho MKDS	5	11	13	14	43
- z toho PCO	87	88	138	101	414
POLICEJNÍ ČINNOSTI - celkový počet	9 212	9 667	9 249	9 485	37 613
Celkový počet zákroků	1 609	1 755	1 706	1 531	6 601

Výkon služby je nepřetržitý, strážníci rozdělení do čtyř směn jej zabezpečovali vesměs ve čtyřdenních pracovních cyklech a dvanáctihodinových směnách. Hlídky jsou obvykle dvoučlenné a jsou rozčleněny podle profesních specializací.

funkční zařazení	počet strážníků
Velitel směny	4
Zástupce velitele směny	8
Hlídková služba	16
Kynologické hlídky	6
Zásahové hlídky	12
Dopravní hlídky	7
Podpůrný útvar	1
Okrsek Malenovice	8
Okrsek Štípa	4
Okrsek Jižní Svahy	8
Přestupková sekce	4
Celkem	78

Výkon služby

Legislativním rámcem pro činnost MP Zlín je zákon č. 553/91 Sb., o obecní policii, ale i další právní normy (např. zákon o přestupcích, zákon o provozu na pozemních komunikacích, trestní řád apod.).

Hlavními cíli městské policie je dohled nad místními záležitostmi veřejného pořádku, přispívání k ochraně a bezpečnosti osob a majetku, dohled nad dodržováním pravidel občanského soužití, odhalování přestupků a jiných správních deliktů. Další úkoly plní MP Zlín také v dopravě, přispíváním k bezpečnosti a plynulosti provozu na pozemních komunikacích dle zákona č. 361/2001 Sb. Městská policie Zlín jako partner všech občanů upozorňuje právnické i fyzické osoby na porušování obecně závazných právních předpisů a činí opatření k nápravě.

Hlavní zaměření samotného výkonu služby:

- prevence
- aktivní vyhledávání a řešení protiprávního jednání
- okamžitá reakce na tísňové volání

Cílem působení je především veřejný pořádek a jeho místní záležitosti. Obecními zájmy, které MP Zlín chrání, je život, zdraví a majetek občanů, životní prostředí a bezchybné fungování veřejné správy. Při ochraně bezpečnosti a pořádku spolupůsobí MP Zlín v úzké partnerské součinnosti s Policií České republiky (Policie ČR). Tuto spolupráci státní a městské policie ve Zlíně je možné označit za příkladnou. Občané Zlína také správně vnímají kompetence obou bezpečnostních složek a stále častěji se na MP Zlín obracují prostřednictvím tísňové linky 156. Počet tísňových volání a přijatých oznámení v roce 2010 se blíží sedmi tisícům oznámení.

Celkový zadokumentovaný počet provedených kontrol	6 348	6 604	6 287	6 287	25 921
- z toho pěších	2 182	2 572	2 369	2 784	9 907
- z toho cyklo	0	76	80	2	291
- z toho MKDS	61	92	60	78	170
- z toho motocykl	5	176	276	18	475
- z toho moto	4 100	3 688	3 502	3 800	15 090
Počet použitých donucovacích prostředků (DP)	14	7	11	6	38
- z toho bez zranění a škody na majetku	13	6	7	6	32
- z toho se zraněním	1	1	3	0	5
- z toho se škodou na majetku	0	0	1	0	1
- z toho oprávněných použití DP	14	7	11	6	38
- z toho neoprávněných použití DP	0	0	0	0	0
Celkový počet ohlášených trestných činů (TČ)	46	42	54	34	176
- z toho zjištěných vlastní činností	7	8	3	3	21
- z toho oznámených	39	34	51	31	155
- z toho důvodně potvrzených	46	42	54	33	175
- z toho důvodně nepotvrzených	0	0	0	1	1
- z toho předáno k dalším opatřením Policií ČR	46	42	54	33	175
- přitom zajištěno podezřelých pachatelů (§76/2 TR)	28	34	51	19	132
Celkem zadrženo osob hledaných Policií ČR	3	3	2	6	14

Přestupky

Strážníci MP Zlín při své činnosti aktivně vyhledávají jednání, které má znaky přestupku, a podle jejich povahy je řeší v blokovém řízení nebo registrují pro další zákonný postup. Zásadou je zde rychlost, hospodárnost a efektivita.

Mírou naplnění těchto zásad není objem vybraných pokut, ale především náprava protiprávního stavu a obnova pořádku. Postačí-li k němu domluva nebo napomenutí, využívají se přednostně.

Vyšší sankční tlak, tedy i vyšší pokuta se uplatňuje u závažných přestupků nebo při opakovaném jednání.

K efektivní práci MP Zlín výrazně přispívá také její přestupková sekce, kterou tvoří dvě pracovnice řešící agendu dopravních přestupků a dále dva pracovníci, kteří zajišťují veškerou legislativní a odbornou podporu strážníkům v terénu a dořešují v blokovém řízení ta jednání, která nebylo možno vyřešit na místě. Přípravují podklady pro správní orgány, oznamují přestupky a jiné správní delikty. Činnost

přestupkové sekce napomáhá minimalizaci počtu předávaných věcí správním orgánům a přispívá tak k efektivitě práce MP.

Přehled přestupků registrovaných MP Zlín v roce 2010

Přestupek	Registrováno
Alkoholismus § 30, zák. 200/90 Sb.	26
Dopravní § 22, zák. 200/90 Sb.	7 059
Dopravní rychlost § 22, zák. 200/90 Sb.	3 138
Majetek § 50, zák. 200/90 Sb.	746
Veřejný pořádek § 47, § 48 zák. 200/90 Sb.	259
Občanské soužití § 49, zák. 200/90 Sb.	68
Vyhlašky města § 46, zák. 200/90 Sb.	5 565
Celkem	6 861

Mezi nezastupitelné činnosti přestupkové sekce patří podíl na profesní přípravě a prověřování strážníků v oblasti znalosti právních předpisů. Významný je také legislativní servis pro MP.

Statistické hodnocení práce přestupkové sekce v roce 2010

Oblast šetření	Zahájeno	Sankce	Předáno	Uloženo	Uzavřeno	Výnos blok
Občanské soužití	30	1	27	2	30	500
Veřejný pořádek	102	9	88	2	99	2 900
Drobné krádeže	332	0	324	7	331	0
Alkohol	44	10	33	1	44	3 500
Vyhlašky MMZ	147	93	20	14	127	9 000
Ostatní	112	0	109	0	110	0
Celkem	767	113	601	26	741	15 900

Zvláštní bezpečnostní opatření, asistence, součinnost

Zvláštní bezpečnostní opatření (ZBO) jsou spojena se zvýšeným ohrožením bezpečnosti, rizikem vážného narušení veřejného pořádku či jiného významného zájmu chráněného zákonem.

Podle rozsahu nasazení sil, prostředků a naplňovaných cílů jsou členěna na:

- zvýšený dohled (ZD)
- bezpečnostní opatření (BO)
- mimořádné bezpečnostní opatření (MBO)
- dopravně bezpečnostní opatření (DBO)

MBO se nejčastěji týkají sportovních utkání, kulturních podniků a demonstrací, přičemž obvykle vyžadují masivnější nasazení sil a prostředků. Většina rozsáhlejších opatření je už ve fázi plánování organizována v součinnosti s Policií ČR a dalšími subjekty (CBS).

Častou činností strážníků MP Zlín je vyžádaná asistence orgánům obce, soudu, orgánům veřejné správy, případně městským organizacím. Cíle asistencí jsou naplňovány.

Činnost, vykonávaná mimo přímý výkon služby

Službu občanům, která spočívá v odchytu toulavých zvířat, vykonává osm vybraných strážníků v pracovním volnu, v rámci dohody o pracovní činnosti. Tato je hrazena z rozpočtu Magistrátu města Zlína.

Statistika RAS 2010

RAS	I	II	III	IV	V	VI	VII	VIII	IX	X	XI	XII	celkem
pes útulek	16	16	13	19	29	15	20	16	10	13	7	12	186
pes majitel	7	5	7	4	3	3	1	4	3	1	7	5	50
ostatní	1	7	4	2	9	10	4	7	8	6	3	4	65
negativní	7	5	14	13	9	3	4	7	10	10	11	6	99
kadáver	0	1	3	0	3	0	3	0	0	0	3	0	13
počet oznamů	31	34	41	38	53	31	32	34	31	30	31	27	413
celkem odchycených zvířat	24	28	24	25	41	28	25	27	21	20	17	21	301

Statistika RAS po měsících

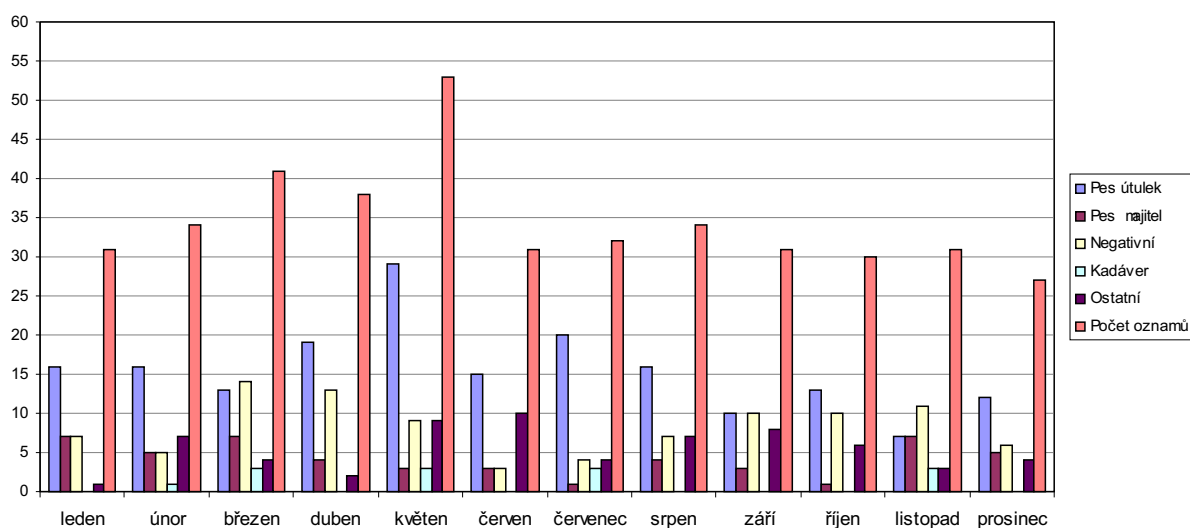

Celkový přehled odchytů 2010

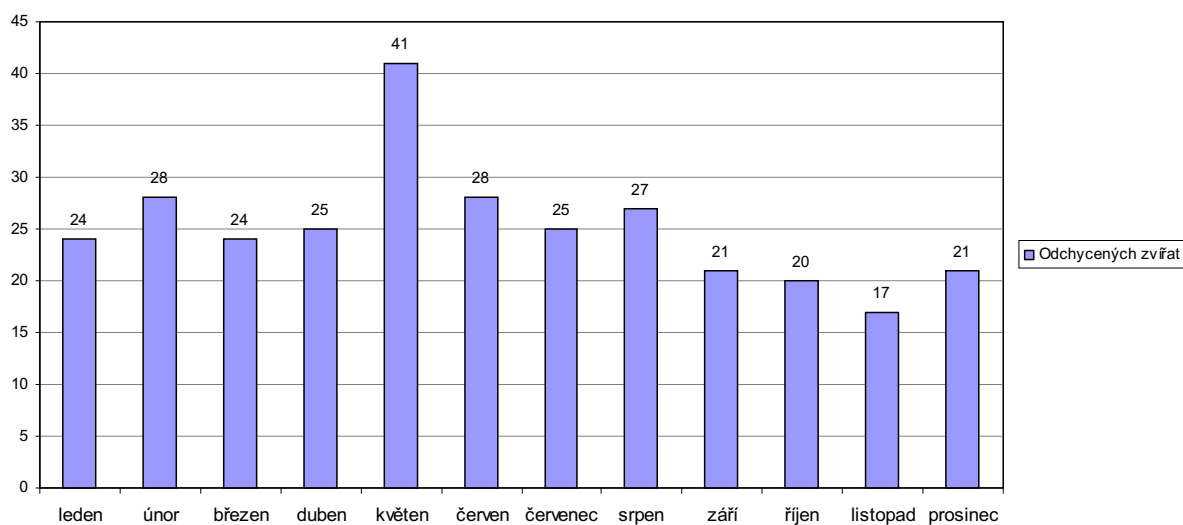

Výcvik a profesní příprava

Výcvik strážníků, zařazených do výkonu služby, byl v roce 2010 zacílen na prohlubování znalostí, dovedností a růstu profesionality. Jedná se o pravidelný výcvik strážníků dopravní a hlídkové služby, strážníků specialistů a strážníků čekatelů (kadetů) v oblasti sebeobranu, střelby, taktiky zákroku, výcvik kynologický a lezecký, dále školení v oblasti forenzní psychologie a školení ke zkouškám řídicích referenčních vozidel, zdravotnický kurz pro strážníky, kurz v oblasti drobných hasebních prací apod.

Strážník čekatel (kadet) absolvuje v tříměsíčním přípravném období profesní přípravu. Tato představuje intenzivní osvojování dovedností, potřebných pro práci strážníka MP Zlín v oblasti sebeobranu, střelby, taktiky a psychologie policejního zákroku a cyklus přednášek a seminářů k získání a prohloubení znalostí zákonů, vyhlášek, základů kriminallistiky apod.

Osvědčení způsobilosti pro výkon povolání strážníka pak získává kadet po úspěšném vykonání zkoušky před komisí MV ČR. Uvedený systém přípravy je ekonomicky výhodnější i efektivnější než příprava v dlouhodobých kurzech u specializovaných agentur. Zkušební komise MV ČR pozitivně hodnotí vysokou úroveň profesní přípravy našich kadetů i strážníků při prologačních zkouškách, které se konají před komisí MV ČR každé tři roky.

Všichni strážníci mají zbrojní průkazy. Pro členy zásahových hlídek je navíc organizován specializovaný výcvik se zaměřením na sebeobranu, taktiku zákroku, práci ve výškách a zdravotvědu.

V roce 2010 byl výcvik organizován ve vlastních prostorách MP Zlín. Výcvik hodnotíme jako uspokojivý.

Všichni strážníci absolvovali fyzické testy a přezkoušení z odborné přípravy. Všichni testovaní strážníci prokázali, že jsou způsobilí k výkonu služby.



Prevence kriminality

V loňském roce jednou z hlavních náplní činnosti Městské policie Zlín byla primární prevence. V rámci programu Výchova mládeže v dlouhodobých projektech PAPA - policejní akademie preventivních aktivit, který je zaměřen na výchovu dětí a mládeže školního věku základních a středních škol, byly osloveny třídní kolektivy, které Městskou policií Zlín navštívily a seznámily se s její činností, materiálně - technickou výbavou, s městským kamerovým dohlížecím systémem, jednotlivými složkami MP Zlín a na učebně proběhly prezentace vybraných odborných témat.

Programem Výchova mládeže v dlouhodobých projektech PAPA bylo v roce 2010 osloveno 40 třídních kolektivů v celkové počtu 861 osob. Velký zájem byl o témata o bezpečnosti

v silničním provozu, jak se bezpečně chovat doma a na ulici, sprejství, drogová závislost, šikana, násilí ve vztazích, právní vědomí, kriminalita mládeže aj. Z témat o MP Zlín byl zejména zájem o ukázky služební kynologie, prezentaci rychlé operativní jednotky a městský kamerový dohlížecí systém. Žáci a studenti si mohli v rámci programu vyzkoušet lezeckou stěnu, laserovou střelnici nebo základy sebeobranu.

V roce 2010 MP Zlín pokračovala v projektu Nechci být obětí. Tento se úspěšně realizuje již od roku 2006. Jeho cílovou skupinou jsou ženy různého věku, oběti trestných činů nebo domácího násilí, ženy, které jsou zaměstnané na místech, kde se mohou stát terčem útoku, dále ženy, pracovnice různých charitativních organizací. Tento kurz je zaměřen na koncepty bezpečného chování, diferencovaného s ohledem na různé kriminální situace a psychickou připravenost ohrožených osob. První část kurzu probíhala na učebně MP Zlín a jednalo se o skupinové a individuální poradenství, trénink v obranných strategiích a propagaci technických možností ochrany před trestnou činností. Druhá část pak probíhala v prostorách tělocvičny MP Zlín a pod vedením specializované instruktorky sebeobranu. Účastnice kurzu se naučily základní techniky sebeobranu a správné používání obranných technických prostředků (např. slzotvorné prostředky) proti útočníkovi. Cílem kurzu bylo předat zúčastněným ženám odbornou pomoc prostřednictvím opatření režimové, fyzické a technické ochrany a tím kriminogenní podmínky minimalizovat. Kurz absolvovalo 20 žen.

V další oblasti prevence kriminality, ve které se MP Zlín v roce 2010 výrazně angažovala, je problematika páčání trestné činnosti na seniorech. Realizoval se projekt Řetězky, který je zaměřený na seniory a zdravotně postižené spoluobčany. Vybraným zájemcům byl instalován bezpečnostní řetězky na dveře, který znesnadní vniknutí potenciálního pachatele do bytu. Bezpečnostní řetězky na dveře byl namontován 70 zájemcům. V průběhu montáže s osobou pohovořila přítomná strážnice a předala leták se samolepkou, kde jsou uvedené důležité telefonní kontakty a rady, jak se nestát obětí trestného činu.

V roce 2010 MP Zlín realizovala projekt Jehla, který se také realizuje od roku 2006. Cílem projektu je pravidelná kontrola dětských hřišť a pískovišť. V rámci těchto kontrol se sbírá nalezený infekční materiál, který se ukládá do speciálních kontejnerů a poté se nechává odborně zlikvidovat. Kontroly byly prováděny mimo zimní období každé pondělí. Za rok 2010 bylo provedeno 15 kontrol.

V roce 2010 byl v budově MP Zlín ve spolupráci s Domem dětí a mládeže Astra realizován kroužek Malý strážník. Realizuje se od roku 2008 a je určen pro děti do 12 let. Kroužek navštěvovalo 8 dětí. Tyto se po dobu školního roku seznámily s činností strážníků. Měly možnost si vyzkoušet



lezeckou stěnu, materiálně technickou výbavu služebních vozidel a strážníků, viděly práci se služebním psem, podívaly se na stálou službu MP Zlín, učily se, jak správně poskytnout první pomoc a jak se zachovat v krizových situacích, seznámily se s městským kamerovým dohlížecím systémem, vyzkoušely si policejní sebeobranu a řadu jiných zajímavých aktivit.

V roce 2010 MP Zlín realizovala pilotní projekt Bezpečí pro naše nejmenší. Cílem projektu je seznámit děti předškolního věku s pravidly bezpečného chování a pohybu na veřejných místech. Děti se na přednáškách dozví, jak se zachovat při nálezů infekčního materiálu, jak se chovat k cizím lidem, co dělat při kontaktu s cizím psem apod. Součástí besed je i bezpečnost v silničním provozu.

Projektem Bezpečí pro naše nejmenší bylo v roce 2010 osloveno 10 tříd v celkovém počtu 245 dětí.

V roce 2010 MP Zlín realizovala projekt Integrovaný bezpečnostní systém Zlín - V. etapa. Byl vybudován nový kamerový bod v lokalitě místní části města Zlína Obeciny. Hlavním cílem projektu je minimalizovat kriminogenní podmínky a vytvářet takové bariéry, které znesnadňují, předcházejí či omezují páchaní trestné činnosti. Realizace tohoto projektu umožnila vznik synergického efektu, jehož působení přispívá ke zvýšení objasněnosti trestné činnosti, pořízení a zadokumentování události k pozdějšímu využití při např. trestním stíhání pachatele nebo přímo může napomoci k dopadení pachatele trestného činu. Mezi další cíle patří zvýšení pocitu bezpečí u občanů města Zlína, omezení vandalských útoků na veřejný i soukromý majetek a ochrana a zvýšení efektu předchozích investic do technické podpory bezpečnosti.

Kontrolní a inspekční činnost

V roce 2010 bylo provedeno 148 namátkových kontrol, provedeno 28 systematických kontrol a 7 hloubkových prověrek všech strážníků k vedení a zúčtování pokutových bloků. K rukám pracovníka kontroly a inspekce bylo doručeno 17 stížností občanů, což je o 2 méně než v roce 2009. Všechny stížnosti byly pracovníkem kontroly a inspekce důkladně prošetřeny, prověřeny a v zákonem stanovené lhůtě byli stěžovatelé vyrozuměni o výsledku šetření stížnosti. V roce 2010 strážníci MP Zlín v 35 zákrocích použili donucovací prostředky, což je stejný počet jako v roce 2009.

V roce 2010 bylo na Policii ČR podáno 1 oznámení na jednání a konání strážníků Městské policie Zlín směřující k trestnému činu podle § 329 trestního zákona (zneužití pravomoci úřední osoby). Uvedené oznámení bylo orgány činnými v trestním řízení (Policie ČR, Státní zastupitelství) prošetřeno a jako bezdůvodné odloženo. Závěrem lze konstatovat, že prováděným pravidelným školením strážníků MP Zlín z právních disciplín v rámci vzdělávacích cyklů se toto kladně projevuje při jejich výkonu služby a ve slušném a korektním jednání s občany.