



výroční zpráva

**2012**

**Magistrát města Zlína • Městská policie Zlín**

---

---

**Výroční zpráva Magistrátu města Zlína  
za rok 2012**

**Vydal:**

Magistrát města Zlína  
oddělení cestovního ruchu, vnitřních a vnějších vztahů  
náměstí Míru 12, 761 40 Zlín  
[www.zlin.eu](http://www.zlin.eu)  
e-mail: [mu@zlin.eu](mailto:mu@zlin.eu)  
tel.: 577 630 111

**Redakční zpracování:**

Irena Orságová, Jiřina Chudějová, Magda Jaroňková  
ve spolupráci s odbory Magistrátu města Zlína

---



ÚVOD .....	2
ORGANIZAČNÍ SCHÉMA .....	5
ODBOR KANCELÁŘE PRIMÁTORA .....	6
ODBOR EKONOMIKY A MAJETKU .....	15
ODBOR KONTROLY A VNITŘNÍHO AUDITU .....	22
ODBOR OBČANSKO–SPRÁVNÍCH AGEND .....	23
ODBOR VNITŘNÍ SPRÁVY .....	27
ODBOR SOCIÁLNÍCH VĚCÍ .....	30
ODBOR STAVEBNÍCH A DOPRAVNÍCH ŘÍZENÍ .....	36
ODBOR ŽIVOTNÍHO PROSTŘEDÍ A ZEMĚDĚLSTVÍ .....	40
ODBOR MĚSTSKÉ ZELENĚ .....	51
ODBOR ŽIVNOSTENSKÝ .....	54
ODBOR ŠKOLSTVÍ .....	58
ODBOR KULTURY .....	63
ODBOR PRÁVNÍ .....	68
ODBOR REALIZACE INVESTIČNÍCH AKCÍ .....	71
ODBOR INFORMATIKY .....	76
ODBOR KULTURNÍ CENTRUM .....	77
ODDĚLENÍ KOORDINACE PROJEKTŮ .....	78
ODDĚLENÍ URBANISMU A ARCHITEKTŮ .....	80
ODDĚLENÍ KRIZOVÉHO ŘÍZENÍ A OBRANY .....	83
ODDĚLENÍ PREVENCE KRIMINALITY A SPORTOVIŠŤ .....	89
ODDĚLENÍ PERSONÁLNÍ A VZDĚLÁVÁNÍ .....	96
ODDĚLENÍ CESTOVNÍHO RUCHU, VNITŘNÍCH A VNĚJŠÍCH VZTAHŮ .....	98
MĚSTSKÁ POLICIE ZLÍN .....	100
POUŽITÉ ZKRATKY .....	104

## ÚVOD

Statutární město Zlín je krajským městem Zlínského kraje. K 1. 1. 2012 mělo **77 036 obyvatel** včetně cizinců.

Území statutárního města Zlína se člení na tzv. vnitřní město a 15 příměstských částí – Jaroslavice, Kostelec, Kudlov, Lhotka–Chlum, Louky, Lužkovice, U Majáku – Filmové ateliéry, Malenovice, Mladcová, Příluky, Salaš, Štípa, Velíková, Klečůvka a Prštné. Na území města je rozmístěno 30 kanceláří místních částí.

Pro příměstské části pracují komise místních částí, které jsou dobrovolnými iniciativními seskupeními občanů místních částí a poradními orgány RMZ a ZMZ.

V roce 2012 pracovalo celkem třináct komisí místních částí. U dvou místních částí (Klečůvka a Prštné) nebyl prozatím ze strany občanů o zřízení komise zájem.

### Orgány statutárního města Zlína

Statutární město Zlín je samostatně spravováno Zastupitelstvem města Zlína; dalšími orgány jsou Rada města Zlína, primátor, Magistrát města Zlína, Městská policie Zlín a zvláštní orgány města.

#### 1) Zastupitelstvo města Zlína (ZMZ)

ZMZ má 41 členů zvolených občany města v komunálních volbách.

#### Členové ZMZ k 31. 12. 2012:

MUDr. Adámek Miroslav, TOP 09 a STAN

Běták Ondřej, TOP 09 a STAN

Ing. Blažek Zdeněk, ODS

Ing. Butnikošarovská Dagmar, KSČM

PaedDr. Dernie Věra, ČSSD

MUDr. Devát Josef, KDU-ČSL

Mgr. Dufek Aleš, TOP 09 a STAN

Dvorský Karel, ČSSD

Bc. Francová Kateřina, ZHN

Gajdošíková Jiřina, M.O.R.

Ing. Hladík Miroslav, ODS

Chalánek Miroslav, ODS

Chmelař Rudolf, nezařazený

Mgr. Cholek Michal, TOP 09 a STAN

Mgr. Jankovič Karel, ČSSD

Jelínek Vojtěch, TOP 09 a STAN

Mgr. Jurák Mojmír, TOP 09 a STAN

Kadeřábek Jiří, M.O.R.

Mgr. Kašný Miroslav, KDU-ČSL

Ing. Kocháň Josef, ODS

Komínková Věra, ČSSD (od 17. 11.)

Ing. Krejčí Jan, TOP 09 a STAN

RNDr. Landsfeld Bedřich, M.O.R.

doc. Ing. Lehocký Marián, Ph.D., ČSSD

MUDr. Machová Ladislava, KDU-ČSL

Markytán Karel, ZHN

Ing. Mikeska Martin, Ph.D., ČSSD

Novák Josef, M.O.R.

Pilka František, TOP 09 a STAN

doc. Ing. Popesko Boris, Ph.D., ČSSD

Rábek František, KSČM

Rafaja Miroslav, M.O.R.

Rafaja Radomír, KSČM

Ing. Šebíková Ilona, ODS

Ing. Šenkýř Miroslav, ODS

Mgr. Štauderová Eva, M.O.R.

Ing. Štětkař Jan, M.O.R.

MUDr. Veitová Andrea, TOP 09 a STAN

Ing. Viktorín Jiří, nezařazený

Vozábal Jaroslav, TOP 09 a STAN

Ing. Zubalíková Alena, nezařazená

V průběhu roku 2012 nastala změna ve složení ZMZ. Pan Martin Janečka rezignoval na funkci člena ZMZ ke dni 16. 11. 2012 a jako první náhradnice za Českou stranu sociálně demokratickou nastoupila na jeho místo paní Věra Komínková.

#### Zasedání ZMZ v roce 2012:

– 7 řádných

– 468 přijatých usnesení

#### Výbory ZMZ:

Kontrolní výbor

Finanční výbor

#### 2) Rada města Zlína (RMZ)

Výkonným orgánem města v oblasti samostatně působnosti je RMZ. Ze své činnosti je odpovědná ZMZ, které ji rovněž volí.

#### Členové RMZ k 31. 12. 2012:

MUDr. Miroslav Adámek – primátor (TOP 09 a STAN)

Mgr. Aleš Dufek – 2. náměstek primátora (TOP 09 a STAN)

Ondřej Běták – náměstek primátora (TOP 09 a STAN)

Mgr. Miroslav Kašný – náměstek primátora (KDU-ČSL)

RNDr. Bedřich Landsfeld – náměstek primátora (M.O.R.)

Jiří Kadeřábek – 1. náměstek primátora (M.O.R.)

Mgr. Mojmír Jurák – neuvolněný člen rady (TOP 09 a STAN)

Josef Novák – neuvolněný člen rady (M.O.R.)

Karel Markytán – neuvolněný člen rady (ZHN)

V průběhu roku 2012 nastaly změny ve složení RMZ. Ke dni 8. 6. 2012 rezignoval Ing. Jiří Viktorín na funkci neuvolněného člena RMZ a Ing. Alena Zubalíková rezignovala na funkci dlouhodobě uvolněné členky ZMZ v pozici náměstkyně primátora ke dni 31. 8. 2012. ZMZ na svém červnovém zasedání přijalo usnesení, kterým změnilo počet členů RMZ na 9 z původních 11, dále počet dlouhodobě uvolněných členů ZMZ na 5 z původních 6. Kompetence obou odstupujících členů rady byly přerozděleny mezi úřadující členy RMZ.

#### Zasedání RMZ v roce 2012:

– 25 řádných

– 13 mimořádných

– 3 228 přijatých usnesení

#### Komise RMZ:

Finanční a ekonomická

Životního prostředí, zdravého města a agentury 21

Výstavby a územního rozvoje

Majetková

Dopravní

Sociální a pro zdravotně postižené

Tělovýchovy, mládeže a sportu

Kulturní

Pro výchovu a vzdělávání

Pro mezinárodní styky, cestovní ruch a EU

Pro strategické plánování  
Bytového hospodářství  
Pro posílení místní samosprávy  
Pro spolupráci města a státní památkové péče

### 3) Primátor

Primátora volí ZMZ, kterému je zároveň z výkonu své funkce odpovědný. Primátorem města Zlína je MUDr. Miroslav Adámek.

### 4) Magistrát města Zlína (MMZ)

MMZ vykonává působnost jak v oblasti samostatné působnosti obce (samosprávy), tak rovněž v oblasti přenesené působnosti obce (státní správa).

MMZ plní úkoly v samostatné působnosti, které mu uloží ZMZ a RMZ, pomáhá výborům ZMZ a komisím RMZ v jejich činnosti. V rámci přenesené působnosti je MMZ obecním úřadem obce s rozšířenou působností, jako takovému mu přísluší vykonávat přenesenou působnost (místní státní správu) jednak pro statutární město Zlín, a stejně tak i pro další obce ve stanoveném správním obvodu.

#### Základní organizační struktura MMZ:

Tajemnice  
Odbor kanceláře primátora  
Odbor ekonomiky a majetku  
Odbor kontroly a vnitřního auditu  
Odbor občansko správních agend  
Odbor vnitřní správy  
Odbor sociálních věcí  
Odbor stavebních a dopravních řízení  
Odbor životního prostředí a zemědělství  
Odbor městské zeleně  
Odbor živnostenský  
Odbor školství  
Odbor kultury  
Odbor právní  
Odbor realizace investičních akcí  
Odbor informatiky  
Odbor kulturní centrum  
Oddělení koordinace projektů  
Oddělení urbanismu a architektů  
Oddělení územního plánování  
Oddělení krizového řízení a obrany  
Oddělení prevence kriminality a sportovišť  
Oddělení personální a vzdělávání  
Oddělení cestovního ruchu, vnitřních a vnějších vztahů

### 5) Městská policie Zlín (MPZ)

MPZ působí na území statutárního města Zlína a některých dalších obcí od 1. 6. 1992. Byla zřízena obecně závaznou vyhláškou č. 10/1992, vydanou na základě zákonů ČNR č. 367/1990 Sb., o obcích, a č. 553/1991 Sb., o obecní policii.

MPZ jako samostatný bezpečnostní orgán obce řeší na území města místní záležitosti veřejného pořádku, přispívá k ochraně života, zdraví a majetku osob. Těžištěm přímé činnosti MPZ je dohled nad dodržováním zákonů a obecně závazných právních předpisů, odhalování a řešení protiprávního jednání na území města a zároveň preventivní působení.

### 6) Zvláštní orgány města

Zvláštní orgány města pro výkon přenesené působnosti v případech stanovených zvláštními zákony zřizuje a jmenuje a odvolává jejich členy primátor.

V roce 2012 fungovaly na území obce **povodňová komise**, zřizovaná na základě zákona č. 254/2001 Sb., o vodách a o změně některých zákonů (vodní zákon), a **komise pro sociálně-právní ochranu dětí**, zřizovaná na základě zákona č. 359/1999 Sb., o sociálně-právní ochraně dětí.

### Organizační složky města

Organizační složky města jsou zařízení bez právní subjektivity, zřizovaná ZMZ na základě zákona č. 250/2000 Sb., o rozpočtových pravidlech územních rozpočtů, pro jednodušší činnosti v působnosti města, nevyžadující velký počet zaměstnanců a technické vybavení a nevstupují do složitých ekonomických nebo právních vztahů.

#### Organizační složky města k 31. 12. 2012:

Jídlna pro důchodce, Sv. Čecha 516, Zlín  
Jesle, Tyrsovo nábřeží 747, Zlín  
Jesle, M. Knesla 4056, Zlín  
Jesle, Budovatelská 4820, Zlín  
Středisko volného času Ostrov radosti, Kotěrova 4395, Zlín  
Rehabilitační stacionář, Žlebová 1590, Zlín  
Linka SOS, Česká 4789, Zlín  
ALTERNATIVA–kulturní institut Zlín, Osloboditelů 3778, Zlín  
Jednotka sboru dobrovolných hasičů statutárního města Zlína, hasičská zbrojnice Zlín–Prštné, Náves 636, Zlín

#### Zaměstnanci statutárního města Zlína

Průměrný evidenční počet zaměstnanců přepočtený na plně zaměstnané za období 1–12/2012 činil 618 osob.

#### Kategorie zaměstnanců – k 31. 12. 2012

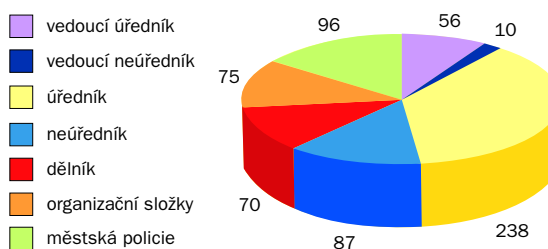

### Příspěvkové organizace města

Příspěvkové organizace jsou právnické osoby zřizované ZMZ na základě zákona č. 250/2000 Sb., o rozpočtových pravidlech územních rozpočtů, pro takové činnosti v působnosti města, které jsou zpravidla neziskové a jejichž rozsah, struktura a složitost vyžadují samostatnou právní subjektivitu.

#### Příspěvkové organizace města k 31. 12. 2012:

Městské divadlo Zlín, p.o., tř. Tomáše Bati 4091/32  
Zoo a zámek Zlín–Lešná, p.o., Lukovská 1121  
ZŠ Komenského II, Zlín, Havlíčkovo nábř. 2567  
ZŠ Zlín, Kvítková 4338  
ZŠ Zlín, Okružní 4685  
ZŠ Emila Zátopka Zlín, Štefánikova 2701  
ZŠ Zlín, Štefánikova 2514  
ZŠ Zlín, Slovenská 3076  
ZŠ Komenského I, Zlín, Havlíčkovo nábřeží 3114  
ZŠ Zlín, Komenského 78  
ZŠ Zlín, Dřevnická 1790  
ZŠ Zlín, tř. Svobody 868  
ZŠ Zlín, Mikoláše Alše 558

ZŠ Zlín, Nová cesta 268  
 ZŠ Zlín, Křiby 4788  
 MŠ Zlín, Budovatelská 4819  
 MŠ Zlín, Osvoboditelů 3778  
 MŠ Zlín, Santražiny 4224  
 MŠ Zlín, Slovenská 3660  
 MŠ Zlín, Slovenská 1808  
 MŠ Zlín, Štefánikova 2222  
 MŠ Zlín, tř. Tomáše Bati 1285  
 MŠ Zlín, Prostřední 3488  
 MŠ Zlín, Sokolská 3961  
 MŠ Zlín, Na Vyhliďce 1016  
 MŠ Zlín, M. Knesla 4056  
 MŠ Zlín, Slínová 4225  
 MŠ Zlín, Česká 4790  
 MŠ Zlín, Družstevní 4514  
 MŠ Zlín, Luční 4588  
 MŠ Zlín, Dětská 4698  
 MŠ Zlín, Milíčova 867  
 MŠ Zlín, tř. Svobody 835  
 MŠ Zlín, U Dřevnice 206  
 MŠ Zlín–Kudlov, Na Vrchovici 21  
 MŠ Zlín, Lázeňská 412  
 MŠ Zlín, Mariánské nám. 141  
 MŠ Zlín, Kúty 1963  
 MŠ Zlín, Návesní 64  
 Dům dětí a mládeže ASTRA Zlín, Tyršovo nábřeží 801

#### Obchodní společnosti a družstva s účastí města

Obchodní společnosti a družstva, v nichž mělo k 31. 12. 2012 statutární město Zlín majetkový podíl:

Název společnosti	majetkový podíl
Technické služby Zlín, s.r.o.	100,00 %
Teplo Zlín, a.s.	100,00 %
Správa domů Zlín, spol. s r.o.	100,00 %
STEZA Zlín, spol. s r.o.	100,00 %
Lesy města Zlína, spol. s r.o.	100,00 %
Nemovitosti města Zlína, spol. s r.o.	100,00 %
Dopravní společnost Zlín–Otrokovice, s.r.o.	87,00 %
(společný obchodní podíl s obcí Želechovice nad Dřevnicí)	
Pohřebnictví Zlín, spol. r.o.	75,40 %
PSG ZLÍN, s.r.o.	49,00 %
Vodovody a kanalizace Zlín, a.s.	46,24 %
Bytové družstvo Podlesí	0,03 %
Jihomoravská plynárenská, a.s.	1 akcie

#### Obecně prospěšná společnost s účastí města

Filharmonie Bohuslava Martinů, o.p.s. – podíl města 50 %

## ORGANIZAČNÍ SCHÉMA SMZ

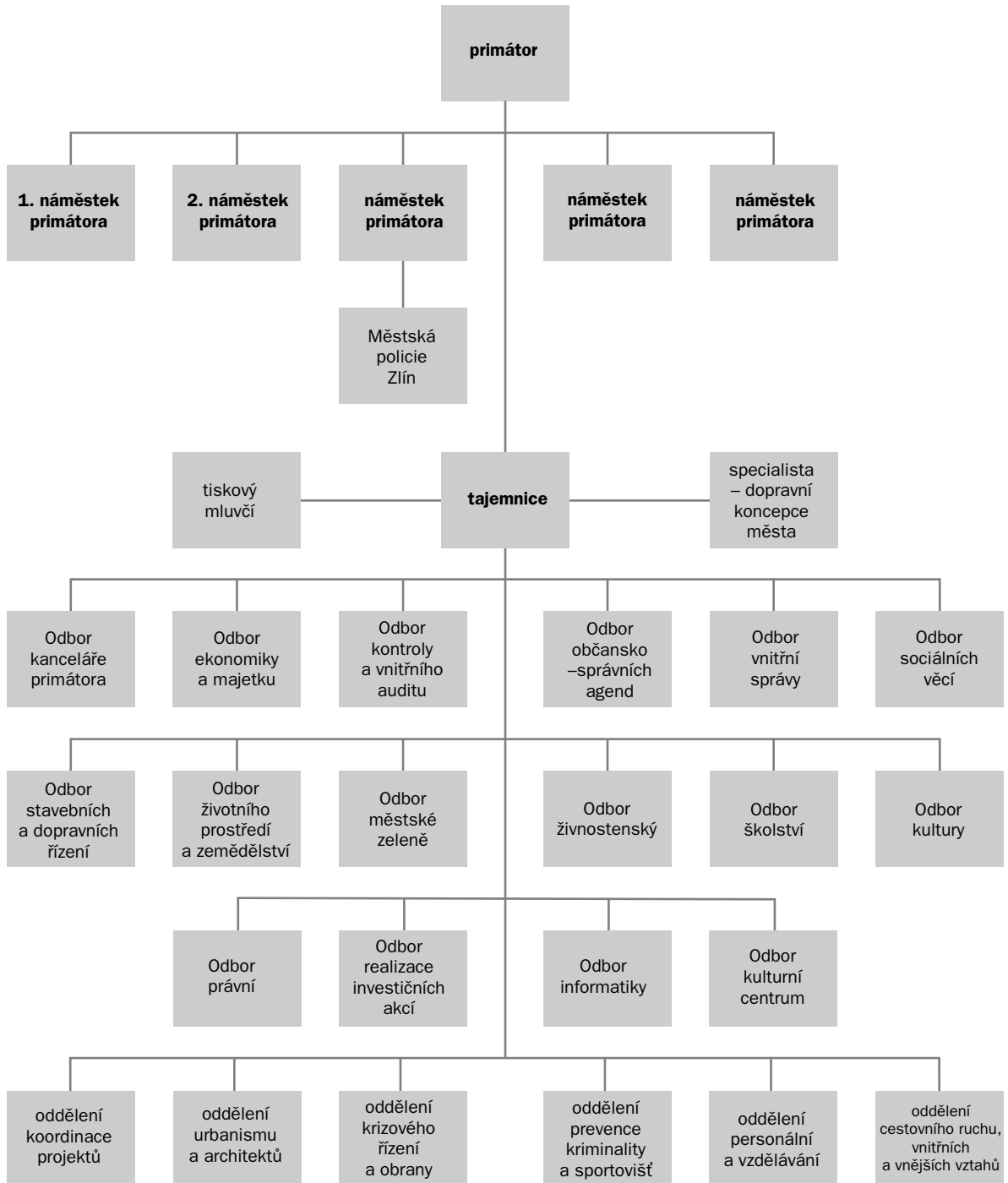

## ODBOR KANCELÁŘE PRIMÁTORA

Tomáš Lang, pověřený vedením odboru

Odbor kanceláře primátora v roce 2012 prošel personální stabilizací po vnitřních organizačních změnách ve struktuře odboru v roce 2011. Velký počet nových úkolů, zajištění požadavků stávajících i provádění běžné agendy vyžadovalo vysoké pracovní úsilí všech zaměstnanců odboru.

Potřeba řešení aktuálních problémů a záležitostí s sebou na úseku Rady a Zastupitelstva města Zlína přinesla mnoho řádných i mimořádných zasedání – počet zasedání RMZ: 25 řádných, 13 mimořádných a 3 228 přijatých usnesení.

Odbor se každoročně podílí s dalšími subjekty na organizaci významných akcí, jako např. přijetí hostů mezinárodního divadelního festivalu Setkání Stretnutie a mezinárodního festivalu filmů pro děti a mládež, organizování Novoročního koncertu Zlínského kraje a statutárního města Zlína, zahajovacího koncertu hudebního festivalu Harmonia Moraviae nebo na přípravě návštěv významných hostů a delegací z ČR i z ciziny.

Na území města proběhly volby do zastupitelstva kraje a odbor zajišťoval také volby 1/3 Senátu PČR pro volební obvod č. 80. Do konce roku proběhla příprava zabezpečení prvních přímých voleb prezidenta ČR.

V roce 2012 se uskutečnilo 7 setkání členů RMZ a zaměstnanců MMZ s občany (Louky, Malenovice–sídlíště, Lužkovice, Kudlov, Kostelec, Obeciny, Příluky). Projekt komisí místních částí byl v pořadí rokem pátým, kdy komise fungovaly. Komise pro rok 2012 zvolily 169 priorit v souladu s vyšší přidělených finančních prostředků. Z předchozích let bylo evidováno 59 akcí k dokončení nebo pouze k průčtování, tzn. celkem 228 akcí. Největší počet, tj. 121 akcí, byl v kompetenci Odboru realizace investičních akcí MMZ; 25 akcí realizoval Odbor městské zeleně MMZ a 65 akcí bylo v kompetenci Odboru kanceláře primátora MMZ (podpora společenských aktivit a různé provozní záležitosti), zbývajících 17 akcí bylo v kompetenci dalších odborů MMZ.

### Rada města Zlína

počet zasedání

- 25 řádných
- 13 mimořádných
- 3 228 přijatých usnesení

### Srovnání počtu zasedání RMZ včetně schválených usnesení

Rok	Počet zasedání	Počet přijatých usnesení
2000	25	699
2001	30	649
2002	31	656
2003	27	825
2004	28	824
2005	31	993
2006	30	1 118
2007	36	1 041
2008	43	1 249
2009	36	3 286
2010	39	3 354
2011	39	3 435
2012	38	3 228

Dle jednotlivých oblastí se nejvíce materiálů a následně schválených usnesení týkalo majetku (pronájmy, prodeje, výkupy, směny objektů, pozemků), na něj navazuje oblast bytová (prodeje, pronájmy bytů, garáží) a dále otázky související s ekonomikou a financemi. Podstatná část materiálů se zabývala vyhlášením a uzavíráním výběrových řízení na veřejné zakázky a přidělováním dotací z fondů města Zlína. Další projednávané materiály byly předkládány průběžně všemi odbory magistrátu a týkaly se celé širší činnosti, které jsou na Magistrátu města Zlína zastoupeny.

Ke dni 8. 6. 2012 rezignoval Ing. Jiří Viktorín na funkci neuvolněného člena Rady města Zlína. Ing. Alena Zubalíková rezignovala na funkci dlouhodobě uvolněné členky Zastupitelstva města Zlína v pozici náměstkyně primátora ke dni 31. 8. 2012. Zastupitelstvo města Zlína na svém červnovém zasedání přijalo usnesení, kterým změnilo počet členů Rady města Zlína na 9 z původních 11, dále počet dlouhodobě uvolněných členů Zastupitelstva města Zlína na 5 z původních 6. Kompetence obou odstoupujících členů rady byly přerozděleny mezi úřadující členy Rady města Zlína.

### Zastupitelstvo města Zlína

počet zasedání ZMZ v roce 2012:

- 7 řádných
- 468 přijatých usnesení

### Srovnání počtu zasedání ZMZ včetně schválených usnesení

Rok	Počet zasedání	Počet přijatých usnesení
2000	9	254
2001	11	331
2002	12	327
2003	8	279
2004	11	291
2005	9	300
2006	11	304
2007	8	269
2008	11	247
2009	12	597
2010	10	579
2011	8	459
2012	7	468

V průběhu roku 2012 nastala změna ve složení Zastupitelstva města Zlína. Pan Martin Janečka rezignoval na funkci člena ZMZ ke dni 16. 11. 2012. Jako první náhradník za Českou stranu sociálně demokratickou nastoupila na jeho místo paní Věra Komínková.

### Komise Rady města Zlína a výbory Zastupitelstva města Zlína

Oddělení zajišťuje průběžnou aktualizaci seznamů členů jednotlivých odborných komisí dle schválení v Radě města Zlína. O činnosti komisí je rada pravidelně informována jednou ročně písemnou zprávou.

Zastupitelstvo zřídilo jako své iniciativní a kontrolní orgány výbor finanční a výbor kontrolní. Zprávy o činnosti výborů jsou předkládány na zasedání zastupitelstva.



## Volby do zastupitelstev krajů, 1/3 Senátu Parlamentu ČR a přímá volba prezidenta ČR

Na základě rozhodnutí prezidenta republiky ze dne 27. června 2012, který vyhlásil volby do zastupitelstev krajů, volili obyvatelé města Zlína svých 45 zástupců do Zastupitelstva Zlínského kraje. Volby se konaly v pátek 12. října 2012 od 14 do 22 hodin a v sobotu 13. října 2012 od 8 do 14 hodin.

Organizační oddělení Odboru kanceláře primátora bylo pověřené technicko-organizační přípravou voleb. Veškeré činnosti spojené s touto agendou bezproblémově zabez-

pečilo v termínech stanovených zákonem, Ministerstvem vnitra ČR a Českým statistickým úřadem.

### Volby do zastupitelstev krajů

Celkem 22 registrovaných politických stran, politických hnutí a jejich koalic s celkovým počtem 765 kandidátů podalo svoji kandidátní listinu na Krajský úřad Zlínského kraje v zákonem stanoveném termínu do 7. srpna 2012, 16:00 hodin.

Výsledky voleb (platné hlasy)		Město Zlín		Zlínský kraj	
		celkem	v %	celkem	v %
5	Koruna Česká (monarchistická strana Čech, Moravy a Slezska)	53	0,19	378	0,20
6	SUVERENITA – Blok Jany Bobošíkové pro Zlínský kraj (koalice složená z politických stran SUVERENITA – Blok Jany Bobošíkové a SUVERENITA – STRANA DŮSTOJNÉHO ŽIVOTA)	189	0,71	1 396	0,74
7	Volte Pravý Blok – stranu za snadnou a rychlou ODVOLATELNOST politiků a státních úředníků přímo občany, za NÍZKÉ daně, VYROVNANÝ rozpočet, MINIMALIZACI byrokracie, SPRÁVEDLIVOU a NEZKORUMPOVANOU policii a justici, REFERENDA a PŘÍMOU demokracii WWW.CIBULKA.NET, kandidující s nejlepším protikriminálním programem PŘÍMÉ demokracie VY NEVĚŘÍTE POLITIKŮM A JEJICH NOVINÁŘŮM? NO KONEČNĚ! VĚŘME SAMI SOBĚ!!! ale i s mnoha dalšími DŮVODY, proč bychom měli jít tentokrát VŠICHNI k volbám, ale – pokud nechceme být ZNOVU obelháni, podvedeni a okradeni – NEVOLIT žádnou parlamentní stranu vládnoucí (post)komunistické kriminální fízlokracie!!! – jenž žádá o volební podporu všechny české občany a daňové poplatníky, kteří chtějí změnit dnešní kriminální poměry, jejichž jsme všichni obětí, v jejich pravý opak! V BOJI MEZI DOBREM A ZLEM, PRAVDOU A LŽÍ, NELZE BÝT NEUTRÁLNÍ A PŘESTO ZŮSTAT SLUŠNÝ!!! Proto děkujeme za Vaši podporu!!!	88	0,33	789	0,42
8	Strana Práv Občanů ZEMANOVCÍ	2 460	9,26	13 488	7,21
20	Moravané	118	0,44	2 346	1,25
22	Národní socialisté – levice 21. století	54	0,20	340	0,18
26	NEZÁVISLÍ	410	1,54	3 159	1,69
34	ZVUK 2012	339	1,27	4 049	2,16
41	Lékaři a odborníci za ozdravení kraje (koalice složená z politických hnutí Doktoři za uzdravení společnosti a Zlínské hnutí nezávislých)	1 580	5,94	4 855	2,59
43	Komunistická strana Čech a Moravy	3 309	12,45	30 074	16,08
46	HNUTÍ ODBORNÍKŮ ZA ZLÍNSKÝ KRAJ	624	2,34	2 048	1,09
51	Strana zelených	400	1,50	2 949	1,57
53	Dělnická strana sociální spravedlnosti – STOP NEPŘÍZPŮSOBIVÝM! (koalice složená z politických stran Dělnická strana sociální spravedlnosti a Strana pro Evropu)	90	0,33	1 150	0,61
56	ZDRAVÝ KRAJ (koalice složená z politického hnutí Zdravé Hradiště a politické strany Masarykova demokratická strana)	46	0,17	1 225	0,65
58	za Morální Očistu Regionu	823	3,09	2 293	1,22
60	Česká strana sociálně demokratická	5 648	21,26	40 620	21,73
65	REPUBLIKÁNSKÁ STRANA ČECH, MORAVY A SLEZSKA	13	0,04	96	0,05
70	Občanská demokratická strana	2 444	9,20	17 757	9,49
76	Starostové a TOP 09 pro Zlínský kraj (koalice složená z politické strany TOP 09 a politického hnutí STAROSTOVÉ A NEZÁVISLÍ)	4 204	15,82	18 863	10,09
77	Strana svobodných občanů	404	1,52	2 170	1,16
84	Křesťanská a demokratická unie – Československá strana lidová	2 924	11,00	34 231	18,31
93	Česká pirátská strana	338	1,27	2 647	1,41

zdroj: www.volby.cz

**Přehled zisků mandátů**

Kandidující strana č. název	Počet mandátů	v %
60 Česká strana sociálně demokratická	12	26,67
84 Křesťanská a demokratická unie – Československá strana lidová	10	22,22
43 Komunistická strana Čech a Moravy	9	20,00
76 Starostové a TOP 09 pro Zlínský kraj	5	11,11
70 Občanská demokratická strana	5	11,11
8 Strana Práv Občanů ZEMANOVCÍ	4	8,89
Celkem	45	100,00

**Porovnání volební účasti ČR, Zlínský kraj a město Zlín**

	Zapsaní voliči	Vydané obálky	Volební účasť
Město Zlín	63 003	27 283	43,30 %
Zlínský kraj	485 530	195 865	40,34 %
ČR	7 491 806	2 763 464	36,89 %

**Výsledky voleb do senátního obvodu č. 80 – Zlín**

Kandidát číslo	příjmení, jméno, tituly	Volební strana	Navrhující strana	Politická příslušnost	Počty hlasů 1. kolo	Počty hlasů 2. kolo
1	Hovorka Ludvík, Ing.	KDU-ČSL	KDU-ČSL	KDU-ČSL	6 398 16,45 %	
2	<b>Okamura Tomio</b>	<b>NK</b>	<b>NK</b>	<b>BEZPP</b>	<b>11 772 30,27 %</b>	<b>17 401 66,23 %</b>
3	<b>Mišák Stanislav, MVDr.</b>	<b>ČSSD</b>	<b>ČSSD</b>	<b>ČSSD</b>	<b>9 740 25,05 %</b>	<b>8 871 33,76 %</b>
4	Ransdorf Václav, Ing.	KSČM	KSČM	BEZPP	2 896 7,44 %	
5	Spáčil Ivo, Ing.	NÁR.SOC.	NÁR.SOC.	NÁR.SOC.	176 0,45 %	
6	Juřenčáková Jana, Ing.	STAN+ZHN	STAN	STAN	4 736 12,18 %	
7	Hubáček František, PhDr.	ODS	ODS	ODS	3 160 8,12 %	

**Volba prezidenta ČR**

Předseda Senátu Parlamentu České republiky svým rozhodnutím ze dne 3. října 2012 vyhlásil volbu prezidenta České republiky. Volba prezidenta republiky se konala v pátek 11. ledna 2013 v době od 14 do 22 hodin a v sobotu 12. ledna 2013 od 8 do 14 hodin. II. kolo volby prezidenta republiky se uskutečnilo v pátek 25. ledna 2013 od 14 do 22 hodin a v sobotu 26. ledna 2013 od 8 do 14 hodin.

Technicko-organizační příprava voleb prezidenta republiky proběhla na přelomu roku 2012 a 2013. Podrobný komentář s výsledky bude uveřejněn ve výroční zprávě za rok 2013.

**Volby do Senátu Parlamentu ČR**

V souladu s rozhodnutím prezidenta republiky, publikovaným ve Sbírce zákonů o vyhlášení voleb do Senátu Parlamentu České republiky, se konaly volby do 1/3 Senátu Parlamentu České republiky ve volebním obvodu č. 80 – Zlín.

Tento volební obvod má své sídlo ve Zlíně a je vymezen: jižní část okresu Zlín, ohraničená na severu obcemi Tlumačov, Otrokovice, Tečovice, Oldřichovice, Karlovice, Lhota, Bohuslavice u Zlína, Březnice, Březůvky, Provodov, Horní Lhota, Slopné, Loučka, Haluzice, Vlachovice, Brumov-Bylnice, severní část okresu Uherské Hradiště, ohraničená na jihu obcemi Lopeník, Bánov, Uherský Brod, Drslavice, Hradčovice, Nedachlebice, Bílovice, Topolná, Babice, Sušice, Traplice, Jankovice.

Jelikož žádný z kandidátů nezískal ve volebním obvodu v prvním kole voleb nadpoloviční většinu všech odevzdaných hlasů, konalo se v pátek 19. října od 14 do 22 hodin a v sobotu 20. října od 8 do 14 hodin kolo druhé.

Ve druhém kole kandidovali pouze dva kandidáti, kteří se v prvním kole umístili na prvních dvou místech.

Do Senátu PČR za volební obvod č. 80 – Zlín byl zvolen Tomio Okamura.

	Zapsaní voliči	Vydané obálky	Volební účasť
1. kolo	99 329	42 566	42,85 %
2. kolo	99 338	26 403	26,58 %

**Činnost kanceláří místních částí**

Celé území města Zlína je pokryto dílčími okrsky jednotlivých kanceláří místních částí. V roce 2012 fungovalo 30 kanceláří místních částí.

Odbor kanceláře primátora svolává pracovníky kanceláří pravidelně každý pátek na pracovní jednání v budově radnice. Pracovníci vedou záznamy o návštěvnosti občanů a pracovní činnosti v úředních hodinách i mimo ně a jednotlivé problémy řeší na příslušných odborech MMZ.

Během několika let se ve Zlíně podařilo nastavit fungující systém při řešení problémů obyvatel místních částí a zakotvit pojem kancelář místní části (dříve úřadovna, občanská iniciativa) do povědomí občanů tak, aby ji vnímali jako nedílnou součást vztahu občan – magistrát.

V minulých letech jsme zaznamenali nárůst využití pracovníků kanceláří místních částí jednotlivými odbory magistrátu. Nejvíce spolupracovali s Odborem městské zeleně, Odborem životního prostředí a zemědělství, Odborem realizace investičních akcí a Odborem stavebních a dopravních řízení. Jednalo se především o roznos letáků, pozvánek na veřejná jednání, vyvěšování vyhlásek a jiných materiálů MMZ.

### Kooperace mezi pracovníky kanceláří MČ a odbory MMZ:

Sledovaný údaj	Počet sledovaných údajů v 30 kancelářích místních částí	Průměrný počet sledovaných údajů na 1 kancelář místní části
počet ks vyvěšených materiálů	15 416 *	514 **
počet řešených podnětů občanů	3 963	132
návštěvnost (roční)	2 736	91
počet materiálů zveřejněných (roznos, výlep) v lokalitě	3 350	112

\* zveřejněno v 91 vývěsních skřínkách

\*\* průměrný počet vývěsních skříněk na 1 kancelář = 3

Název místní části	Kancelář místní části funguje		Úřední hodiny h/týden <sup>1)</sup>
	od r.	do r.	
Bartošova čtvrť	2002	trvá	7
Burešov, Vršava	2002	trvá	7
Čepkov, Cigánov, Nivy	2002	trvá	7
Jaroslavice	1991	trvá	8
Jižní Svahy I	2001	trvá	7
Jižní Svahy II	2000	trvá	7
Klečůvka	1991	trvá	9
Kostelec	1991	trvá	8
Kudlov	1991	1992	
	1999	trvá	8
Kvítková, Díly	2001	trvá	7
Lazy, Lesní čtvrť	2000	trvá	7
Letná	1999	trvá	7
Lhotka - Chlum	1991	1992	
	1999	trvá	8
Louky	1991	trvá	11
Lužkovice	1991	2008 <sup>2)</sup>	
	2009	trvá	8,5
Malenovice <sup>3)</sup>			
- sídliště	2001	trvá	7
- stará část	1991	trvá	9
Mladcová	1991	1992	
	2000	2004	
	2007	trvá	7
Mokrá, Zlínské Paseky	2000	trvá	7
Obeciny	2003	trvá	7
Podhoří	1999	trvá	7
Podvesná, Benešovo nábřeží	2001	trvá	8
Prštné	1991	trvá	8
Přiluky	1991	trvá	10
Salaš	1991	trvá	8
Štípa	1991	trvá	9
U Majáku, Filmové ateliéry	2003	trvá	7
Velíková	1991	trvá	8
Zálešná, Kúty	1999	trvá	7
Zlín - centrum	2001	trvá	7

<sup>1)</sup> včetně pravidelného pracovního jednání na MMZ

<sup>2)</sup> r. 1991–2008 – činnost Kanceláře místních částí Želechovice + Lužkovice

<sup>3)</sup> pro k. ú. Malenovice jsou zřízeny 2 kanceláře – pro Malenovice sídliště a pro Malenovice starou část

Kladně hodnoceným prvkem ze strany občanů je činnost pracovníků na údržbu, tzv. cestářů, kteří zajišťují v místních částech drobné opravy a údržby chodníků, odstraňují prorůstající trávu, v zimním období uklízí sněh (v místech neudržovaných TSZ, s.r.o.), provádí nátěry zábradlí a laviček, udržují čistotu na zastávkách MHD a další práce drobného charakteru.

V r. 2012 fungovali ve 26 místních částech (Jaroslavice; Klečůvka; Kostelec; Kudlov; Lhotka–Chlum; Louky; Lužkovice; Prštné; Přiluky; Salaš; Štípa; Velíková; Lazy, Lesní čtvrť; Mokrá, Zlínské Paseky; Malenovice–sídliště; Malenovice–stará část; Bartošova čtvrť; U Majáku, Filmové ateliéry; Obeciny; Jižní Svahy I; Jižní Svahy II; Letná; Mladcová; Zálešná, Kúty; Čepkov, Cigánov, Nivy; Vršava, Burešov).

### Veřejná setkání členů RMZ a zástupců MMZ s občany místních částí a lokalit města Zlína

V roce 2012 se uskutečnilo 7 setkání s občany (Louky, Malenovice–sídliště, Lužkovice, Kudlov, Kostelec, Obeciny, Přiluky). Veřejnost byla informována o místě konání prostřednictvím plakátů ve vývěsních skřínkách v dané oblasti, na plakátovacích plochách, v Magazínu Zlín a na internetových stránkách města.

Z každého veřejného setkání se pořizuje zápis, který je rozeslán na jednotlivé odbory a je zveřejněn na internetových stránkách města a ve vývěsních skřínkách v dané části. Tento materiál obsahuje také úkoly směřované na kompetentní odbory, případně další organizace zodpovídající za danou problematiku. Úkoly vyplývající z těchto setkání jsou sledovány a průběžně plněny. Odpovědi na dotazy, připomínky, stížnosti předávají jednotlivé odbory Odboru kanceláře primátora, který je zveřejňuje na internetových stránkách města a ve vývěsních skřínkách v dané oblasti. V průběhu setkání v roce 2012 vyplynulo z pozice občana cca 100 různých požadavků.

### Zhodnocení plnění úkolů vyplývajících z veřejných setkání zástupců rady města s občany místních částí a lokalit města Zlína za rok 2012:

Počet úkolů celkem	100
Odbor realizace investičních akcí	46
Odbor životního prostředí a zemědělství	14
Odbor městské zeleně	13
Odbor stavebních a dopravních řízení	12
Odbor kanceláře primátora	3
Oddělení prevence kriminality a sportovišť	2
Oddělení krizového řízení a obrany	2
Odbor sociálních věcí	2
Odbor právní	2
Odbor ekonomiky a majetku	2
Městská policie Zlín	1
Oddělení koordinace projektů	1

Úkoly se týkaly zejména této problematiky:

#### Louky – 27. 2. 2012

Opravy mostu přes Chlumský potok směrem na Záhumení, zpevnění břehu Chlumského potoka a úpravy zastávky MHD; opravy chodníku a komunikace ul. K Cihelně; možnosti přepracování projektu na akci Lávka pro pěší přes Dřevnici k Ternu a OBI Louky; budoucnosti skládky komunálního odpadu Suchý důl; přidání spoje do časové proluky mezi 8:20 až 10:00 hod. u linky MHD č. 3 z Louk do Zlína; zrušení dopravního značení ve slepé ul. K Cihelně; omezení vjezdu

těžkotonážních vozidel do ul. V Olší dopravním značením "Zákaz vjezdu vozidel nad 3,5 t"; instalace svodidel podél potoka v ul. Hasičská na úseku u firmy CROSS; vpusti potoka ze Suchého dolu do Dřevnice; pořízení nadzemního hydrantu u hasičské zbrojnice v Loukách; přidělení finančního příspěvku ze strany SMZ pro SK Louky; přidání kamery na budovu mateřské školky v Loukách.

#### Malenovice – 26. 3. 2012

Umístění venkovního posezení u Belvederu v Malenovicích; omezení provozní doby restaurací a heren v Belvederu; zabezpečení rozbořeného domu u tzv. spodního mlýna v Malenovicích; rekonstrukce MK v ul. Husova podél č. p. 795–797; stavu domu (propadlá střecha, havarijný stav) na ul. Zabráni; sběru bioodpadu v Malenovicích; ořezu lip na Jarolímkově náměstí; kácení javorů u č. p. 794 na ul. Husova; geologického měření na Svárovci; vyústění ul. 3. května; rekonstrukce ul. Brigádnická a ul. Slatiny; zpřístupnění sociálního zařízení v pobožce KKFB občanům; vybudování chodníku podél komunikace směrem k Riviéře; posunutí dopravního značení "Konec obce" až k Riviéře; slyšitelnosti VISO na třídě Svobody 3078; vybudování prostor pro Klub maminek.

#### Lužkovice – 23. 4. 2012

Upravení na dočasné užívání doplněním hracích prvků – dětské hřiště na Tvzci; posílení pravomocí místních částí; likvidace černé skládky u fotbalového hřiště; vybudování cyklostezky přes Lužkovice; opravy víceúčelové taneční plochy na hřišti; osazení návsi letničkami, cibulovinami; sečení pozemků kolem návsi a zařazení dalších pozemků do harmonogramu sečení; spádování terénu na návsi; úklidu po svazu odpadů.

#### Kudlov – 21. 5. 2012

Vybudování cyklostezky na Kudlov a od "dálnice" směrem na Lesní čtvrť ke gymnáziu; instalace zrcadla u výjezdu z ul. Klosova u Hospody u Vajů; informování občanů o termínu zahájení rekonstrukce chodníku v ul. Zelená; ušetření financí nevybíráním poplatku za KO a psy v kancelářích místních částí; zápachu z kanalizace v ul. Žlutá; opravy poškozené komunikace v ul. Modrá; opravy spojovací komunikace Kudlov točna – Jaroslavice; opravy prasklín vozovky a obrubníků na zrekonstruované komunikaci ul. Václavská; zápachu kanalizace v ul. Rybníčky; zahrnutí ul. Zelená do pasportu v rámci akce Chodníky 300; opatření vedoucího ke snížení počtu a rychlosti kamionů projíždějících Kudlovem.

#### Kostelec – 18. 6. 2012

Hlučnosti a prašnosti z důvodu řezání klád vedle domu na ul. Štípská; osazení obrubníků nebo většího počtu vpustí na komunikaci v horní části ul. Lázeňská; vybudování zastávky MHD na ul. Štípská u ul. U Řadovek a v Kostelci u hřbitova vč. zálivu; odstranění přístřešku na zastávce na přehradě v Malém Kostelci a vybudování přístřešku nového; zřízení přechodu pro chodce u zastávky MHD v Kostelci u lázní; umístění dopravního značení "Dej přednost v jízdě" nebo "Stůj, dej přednost v jízdě" a omezení max. povolené rychlosti na 30 km/hod. směrem z Malého Kostelce do Kostelce; rozšíření ranních spojů MHD v sobotu a neděli z Kostelce ke spoji do Otrokovic; opravy komunikace Na Rusavě; instalace dopravního značení "Zákaz vjezdu všech vozidel" s dodatkovou tabulí "Dopravní obsluha vjezd povolen" v ul. Za Humny; vybudování chodníku na ul. Lešenská po pravé straně směrem k zoo; zavedení vyhlášky ohledně dodržování klidu podobně jako v obci Lukov; financí z prodeje obecního domu Na Rusavě č. p. 193.

#### Obeciny – 22. 10. 2012

Odplevení zelených ploch na Obecinách; seznámení s výsledky zpracovávané studie parkování; změny dopravního značení před Lidlem; vybudování přechodů pro chodce na ul.

Štefánikova; rekonstrukce ul. Díly VI; opravy přístřešku zastávky MHD Obeciny a Školní; ujíždějího svahu ul. Obeciny u č. p. 4173–4178; kácení jedle mezi domy č. p. 4175–4178; zřízení přechodu či nadchodu pro chodce na komunikaci I/49 v zadní části Obeciny; životnosti nově zrekonstruovaných hřišť; snížení okraje pískoviště na hřišti na Obecinách XV; jednání s vlastníkem pozemku parc. č. 3233/45 k. ú. Zlín týkající se prodeje části pozemku, na kterém je umístěn chodník spojující Obeciny a Bartošovu čtvrť; odstranění schodků na komunikacích Obeciny; zajištění u vlastníka pozemku parc. č. 3233/45 k. ú. Zlín, na kterém je umístěn chodník spojující Obeciny a Bartošovu čtvrť, ořez stromů; realizace změny způsobu vytápění bytových domů na Obecinách u spol. Teplu Zlín; prodloužení linky MHD č. 11 do Malenovic či Otrokovic; zavedení spoje MHD z Příluk v návaznosti na ranní vlakový rychlík do Otrokovic; opravy zpomalovací prahu na Obecinách XVI.

#### Příluky – 19. 11. 2012

Rozšíření dopravní obslužnosti na Příluky hlavně ve večerních hodinách; kácení stromů v městském lese nad Letnou; zpřístupnění zimních stadionů pro zájmové aktivity veřejnosti, např. hokeje; informování občanů o výsledcích jednání ohledně snížení hlučnosti projíždějících vlakových souprav z překladiště v Lípě; umístění dopravní značky "Zákaz vjezdu vozidlům nad 6 t" už někde ve městě; rozšíření a opravy komunikace v nových lokalitách v Přílukách; napojení do průmyslové zóny kolem KKS; kolaudace přístupové komunikace na Boněcké louce, zpracování vlivu na životní prostředí; pročištění klapy retardační nádrže; vyčištění naplavenin z koryta Dřevnice v místech u Přístavu; informování občanů o případné připravované změně územního plánu; čistoty ovzduší v údolí u firmy PROMENS; vrácení mobilní stanice na měření pachů, která byla přestěhována do Štípy; posunu spoje DSZO tak, aby spoj, který jezdí od kapličky, navazoval plynule na školní spoj; popraskaného a ujíždějího asfaltu u svodidel u Dolní dědiny; opravy komunikace dolů od křižovatky u Lidlu k nemocnici; stavby dětského hřiště v nové lokalitě na "rezidenci" a na Pančavě.

#### Přehled plnění úkolů z veřejných setkání za rok 2012

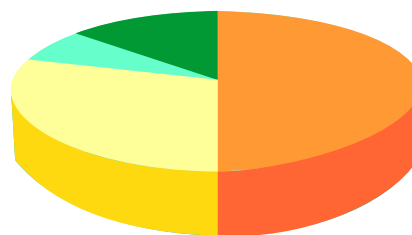

<span style="color: orange;">■</span> splněno v r. 2012	<span style="color: lightblue;">■</span> předáno organizaci odpovědné za danou problematiku
<b>50 %</b>	<b>5 %</b>
<span style="color: yellow;">■</span> bude provedeno v dalších letech	<span style="color: darkgreen;">■</span> nevhodné řešení (např. z technických důvodů, majetkoprávních vztahů apod.)
<b>31 %</b>	<b>14 %</b>

#### Komise místních částí

Středisko komunikace s místními částmi vytváří a realizuje projekt komisí místních částí (dále i komise či KMČ), zajišťuje jeho prezentaci vůči občanům a vytváří podmínky pro činnost komisí. Dále zpracovává a vyhodnocuje zápisy z jednání komisí, eviduje úkoly z těchto zápisů a předává je k řešení příslušným odborům MMZ. Metodicky vede tajemníky komisí a spolupracuje s jednotlivými členy Zastupitelstva města Zlína pro určené místní části.

Komise místních částí jsou dobrovolnými iniciativními seskupeními občanů místních částí a poradními orgány Rady a Zastupitelstva města Zlína. Statut komisí místních částí stanovuje pravidla pro zřízení komisí, jejich organizační strukturu, náplň činnosti a v neposlední řadě práva a povinnosti komisí. Jednací řád komisí upravuje přípravu, svolání, průběh jednání, usnášení a kontrolu plnění úkolů.

V roce 2012 pracovalo celkem třináct komisí místních částí v lokalitách Jaroslavice, Kostelec, Kudlov, Lhotka – Chlum, Louky, Lužkovice, U Majáku – Filmové ateliéry, Malenovice, Mladcová, Příluky, Salaš, Štípa a Velíková. Ve dvou z patnácti příměstských částí (Klečůvka a Prštné) komise nejsou zřízeny, i přes opakovanou výzvu nebyl ze strany občanů o zřízení komise zájem.

Komise ze svých jednání vyhotovují zápisy, které jsou pravidelně předkládány Radě města Zlína. Úkoly vyplývající z jednotlivých jednání jsou evidovány a jejich plnění je průběžně sledováno. V roce 2012 se konalo 120 jednání komisí, z nichž vyplynulo celkem 80 úkolů. Z uvedeného počtu bylo 55 úkolů předáno odborům MMZ k řešení, zbývajících 25 úkolů se týkalo organizačních záležitostí v rámci komisí (členové komisí řeší sami).

#### Počet jednání KMČ v roce 2012

Komise místní části	Počet jednání
Jaroslavice	8
Kostelec	11
Kudlov	7
Lhotka – Chlum	10
Louky	8
Lužkovice	12
Malenovice	8
Mladcová	11
Příluky	8
Salaš	11
Štípa	11
U Majáku a Filmové ateliéry	9
Velíková	6
<b>Celkem</b>	<b>120</b>

Statutární město Zlín od roku 2009 přiděluje finanční prostředky místním částem, a to prostřednictvím svého rozpočtu schvalovaného pro příslušný kalendářní rok Zastupitelstvem města Zlína v objemu 25 mil. Kč ročně. Zastupitelstvo rovněž schvaluje princip dělení schválených finančních prostředků mezi jednotlivé místní části na financování výdajů dle doporučení komisí místních částí a v souladu s metodikou (Pravidla přidělování a využití finančních prostředků určených pro místní části statutárního města Zlína).

V případě přidělení finančních prostředků má komise právo stanovit pořadí priorit akcí, přičemž se řídí uvedenou meto-

dikou. Pro místní části Klečůvka a Prštné stanovení priorit usnesením schvaluje Rada města Zlína.

V únoru 2012 Zastupitelstvo města Zlína schválilo rozdělení finančních prostředků v celkovém objemu 25 mil. Kč pro jednotlivé místní části dle počtu obyvatel k 1. 1. 2012. Přidělené finance, stejně jako v předchozích letech, měly sloužit na financování výdajů dle doporučení jednotlivých komisí místních částí.

Komise pro rok 2012 zvolily 169 priorit v souladu s výší přidělených finančních prostředků. Z předchozích let bylo evidováno 59 akcí k dokončení nebo pouze k proúčtování, tj. celkem 228 akcí.

Největší počet, tj. 121 akcí, bylo v kompetenci Odboru realizace investičních akcí MMZ, 25 akcí realizoval Odbor městské zeleně MMZ a 65 akcí bylo v kompetenci Odboru kanceláře primátora MMZ (podpora společenských aktivit a různé provozní záležitosti), zbývajících 17 akcí bylo v kompetenci dalších odborů MMZ.

Z celkového počtu 228 akcí bylo do konce roku 2012 dokončeno 167 akcí (73,3 %). Do r. 2013, popř. do dalšího období přechází a mělo by být dokončeno zbývajících 61 akcí (26,7 %). Jedná se většinou o akce časově náročnější zejména z hlediska přípravy. Některé z akcí jsou již legislativně připraveny k realizaci vč. stavebního povolení a komise žádají SMZ o zařazení jejich realizace a čerpání z rozpočtu SMZ (zpravidla akce finančně náročné v řádech mil. Kč, které není možné pokrýt z přidělovaných financí MČ).

#### V roce 2012 komise mezi priority opět zařadily zejména:

- opravy komunikací, opravy a budování chodníků, instalace měřičů rychlosti vozidel a budování veřejného osvětlení nebo doplnění bodů veřejného osvětlení, studie a projektové dokumentace akcí s předpokladem jejich realizace v následujícím období atd. (akce v komp. ORIA),
- opravy dětských hřišť, doplnění hracích prvků, osazení nových laviček, zpracování projektových dokumentací na dětská hřiště atd. (akce v komp. OMZ),
- nákupy nadstandardní techniky, kterou používají cestáři na údržbu místních částí, doplnění vývěsek nad rámeček stanovený OKP, nákupy vánočního osvětlení, nejčastěji pak podpory společenského a kulturního života v místních částech formou příspěvků na pořádání akcí (spolupráce komisí s místními občanskými sdruženími, jako např. sbory dobrovolných hasičů, fotbalové kluby, Junák atd.) – akce v komp. OKP.

Na základě schválené spolupráce statutárního města Zlína s komisemi místních částí při realizaci výběrových řízení pro veřejné zakázky malého rozsahu mají komise od roku 2010 možnost navrhnout dodavatele, kteří mají být vyzváni k podání nabídky, dále je umožněna účast zástupce komise při otevírání obálek s nabídkami a komisi je rovněž dána možnost předložit návrh na výkon technického dozoru stavby. Odbor kanceláře primátora zveřejňuje informace o činnosti komisí místních částí prostřednictvím zápisů z jednání. Zápisy, informace o realizovaných akcích a jejich vyúčtování jsou zveřejněny na webových stránkách města.

#### Přidělené a čerpané finanční prostředky v roce 2012 (v Kč)

Místní část	1 Přidělené finanční prostředky pro rok 2012	2 Nevyčerpané finanční prostředky z roku 2011 – převod do r. 2012	3 (1 + 2) Celkem k čerpání v roce 2012	4 Čerpání k 31. 12. 2012	5 (3 – 4) Nevyčerpané finanční prostředky k 31. 12. 2012 – převod do r. 2013
Jaroslavice	948 000	991 000	1 939 000	445 000	1 494 000
Klečůvka	337 000	125 000	462 000	442 000	20 000

Kostelec	2 345 000	3 949 000	6 294 000	1 149 000	5 145 000
Kudlov	1 760 000	1 376 000	3 136 000	2 239 000	897 000
Lhotka – Chlum	418 000	44 000	462 000	402 000	60 000
Louky	1 198 000	440 000	1 638 000	369 000	1 269 000
Lužkovice	722 000	196 000	918 000	83 000	835 000
Malenovice	8 520 000	2 285 000	10 805 000	5 742 000	5 063 000
Mladcová	1 454 000	1 389 000	2 843 000	474 000	2 369 000
Prštné	1 112 000	296 000	1 408 000	556 000	852 000
Přiluky	2 009 000	1 152 000	3 161 000	2 076 000	1 085 000
Salaš	260 000	323 000	583 000	89 000	494 000
Štípa	2 133 000	1 236 000	3 369 000	2 380 000	989 000
U Majáku a Filmové ateliéry	1 067 000	789 000	1 856 000	1 292 000	564 000
Velíková	717 000	149 000	866 000	360 000	506 000
<b>Celkem</b>	<b>25 000 000</b>	<b>14 740 000</b>	<b>39 740 000</b>	<b>18 098 000</b>	<b>21 642 000</b>

### Spolupráce jmenovaných členů Zastupitelstva města Zlína s místními částmi

Zastupitelstvo na svém jednání dne 21. 12. 2010 schválilo záměr na jmenování jednotlivých členů ZMZ do určených místních částí pro volební období 2010–2014. Rada města Zlína v souladu se schváleným záměrem na svém mimořádném jednání dne 19. 4. 2011 jmenovala jednotlivé členy ZMZ pro určené místní části, následně ZMZ na svém jednání dne 5. 5. 2011 vzalo jmenování na vědomí.

Tato nová forma spolupráce s příměstskými částmi byla započata a vyzkoušena v minulém volebním období a vzhledem k dobrým zkušenostem na ni v novém volebním období navázali i nově jmenovaní členové Zastupitelstva města Zlína.

Jmenování členové ZMZ se zpravidla účastní jednání příslušné komise místní části. U dvou místních částí, kde není zřízena komise, jmenování členové ZMZ spolupracují s pracovníkem kanceláře místní části a dle dohody jsou občanům k dispozici v kanceláři místní části. Jmenování členové ZMZ se ve většině případů zapojují a napomáhají s řešením problematiky příslušné místní části. V závislosti na aktuálně řešené problematice se kromě jmenovaných členů ZMZ jednání některých komisí účastní i další členové ZMZ, pracovníci odborů MMZ, příp. další hosté.

### Jmenování členové ZMZ pro určené místní části (stav k 31. 12. 2012)

Místní část	Jmenovaný člen ZMZ pro MČ
Jaroslavice	Vojtěch Jelínek Mgr. Mojmír Jurák
Klečůvka	Miroslav Rafaja Josef Novák
Kostelec	Mgr. Aleš Dufek Jiří Kadeřábek
Kudlov	MUDr. Miroslav Adámek MUDr. Josef Devát
Lhotka a Chlum	Karel Markytán Bc. Kateřina Francová
Louky	MUDr. Andrea Veitová
Lužkovice	Mgr. Aleš Dufek Mgr. Eva Štauderová
U Majáku a Filmové ateliéry	František Pilka Jaroslav Vozábal
Malenovice	RNDr. Bedřich Landsfeld Ondřej Běťák Ing. Jiří Viktorín

Mladcová	Ing. Jan Krejčí Ing. Jan Štětkař
Prštné	Karel Markytán Miroslav Rafaja
Přiluky	Josef Novák
Salaš	RNDr. Bedřich Landsfeld Ing. Jiří Viktorín
Štípa	Mgr. Miroslav Kašný Mgr. Michal Cholek
Velíková	Mgr. Miroslav Kašný Mgr. Michal Cholek

### Komise pro posílení místní samosprávy

Komise pro posílení místní samosprávy byla zřízena jako poradní a iniciativní orgán Rady města Zlína pro volební období 2010–2014. Středisko komunikace s místními částmi od roku 2011 zajišťuje organizačně–technické zabezpečení činnosti uvedené komise.

V roce 2012 se uskutečnilo pouze jedno jednání komise, a to 30. 5. 2012. Na jednání se navazovalo na problematiku řešenou v roce 2011, tj. možnosti posílení pravomocí místních částí města Zlína.

Zpráva o činnosti komise za rok 2012 byla předložena Radě města Zlína na jejím jednání v lednu 2013.

### Názvosloví a místní orientace

Komise pro názvosloví a místní orientaci Magistrátu města Zlína se v průběhu roku sešla k jednomu řádnému jednání. Byly pojmenovány nové vzniklé ulice a lokality na území města Zlína a dále bylo provedeno přejmenování názvů ulic z důvodu změny některých zákonů v souvislosti s přijetím zákona o základních registrech.

### Zastupitelstvo města Zlína na svých jednáních schválilo nové názvy ulic a ostatních veřejných prostranství:

číslo usnesení 93/11Z/2012 ze dne 29. 3. 2012

- 1) k. ú. Kostelec – Švestková, Třešňová,
- 2) k. ú. Přiluky – Bylíná, Pampelišková, Mařinková, Jitrocelová, Podbělová, Dobromyslová, Řepíková, Plicníková, s účinností ode dne schválení.

číslo usnesení 57/12Z/2012 ze dne 10. 5. 2012

- 1) k. ú. Prštné – původní název Nadhumení, schválen název Nad Humny,

2) k. ú. Mladcová – původní název Náves, schválen název Návesní,

3) k. ú. Malenovice – původní názvy Smetanova, Polní, Vysoká, schváleny názvy B. Smetany, Polní I, Polní II a prodloužení názvů ulic Červnová a Slatiny,

4) k. ú. Příluky – původní název Potoční, schváleno prodloužení názvu ulice Želechovická, s účinností od 21. 6. 2012.

Pro místní orientaci byla zajištěna:

a) výroba smaltovaných tabulek čísel popisných ve fakturované hodnotě 12 816 Kč.

Především pro k. ú. Zlín–město

b) instalace tabulek čísel popisných ve fakturované hodnotě 3 740 Kč.

Především pro k. ú. Zlín–město

c) výroba smaltovaných tabulí názvů ulic ve fakturované hodnotě 74 226 Kč.

Především pro k. ú. Malenovice; Kostelec; Kudlov

d) instalace tabulí názvů ulic ve fakturované hodnotě 22 108 Kč.

Především pro k. ú. Malenovice; Zlín–město

Do instalačních prací jsou zahrnuty náklady za demontáž stávajícího značení, které je již ve špatném technickém stavu, a zabudování nových nosných sloupků v případech, kde nejsou jiné možnosti umístění značení na pevných objektech.

### Oddělení sekretariátů

Oddělení sekretariátů v Odboru kanceláře primátora zahrnuje agendu sekretariátů primátora, náměstků primátora, členů Rady města Zlína a tajemnice Magistrátu města Zlína. Oddělení zajišťuje komplexní spolupráci a koordinaci bezproblémového chodu sekretariátů a spoluúčast na akcích zajišťovaných Odborem kanceláře primátora. Oddělení sekretariátů úzce spolupracuje s organizačním oddělením a se střediskem komunikace s místními částmi. Kromě každodenních agend se oddělení podílí na organizačním zajištění různých významných akcí, návštěv, přijetí, otevření apod. Rovněž jsme připravovali podklady pro Ocenění primátora. Významnou součástí oddělení jsou i záležitosti protokolární a agenda zahraničních vztahů.

### Organizace akcí samostatně

- administrativní zpracování návrhů na udělení Ceny města Zlína (CMZ) za rok 2011 a organizaci slavnostního předání ceny Lubomíru Morávkovi v obřadní síni zlínské radnice
- koncert komorního souboru a pěvecký koncert v obřadní síni

### Organizace akcí ve spolupráci s dalšími subjekty

- Novoroční koncert Zlínského kraje a statutárního města Zlína
- přijetí sledge hokejistů
- přijetí hokejistů PSG Zlín

č.	Příjemce	Účel	Čerpání dotace
1	Atletický klub Zlín, o.s.	Velká cena města Zlína	10 000 Kč
2	Gymnázium Lesní čtvrť	Konference Global Classroom v JAR	5 000 Kč
3	Rugby klub Zlín, o.s.	Mezinárodní turnaj chlapců	5 000 Kč
4	Slovácký soubor Vonica, o.s.	Mezinárodní festival Gira de la Hernandat	10 000 Kč
5	Volejbalový sportovní klub Zlín, o.s.	Mezinárodní volejbalový turnaj chlapců	5 000 Kč
6	Sdružení přátel dětského domova a speciálních škol Zlín	Akce "Poznejme se"	10 000 Kč
<b>C e l k e m</b>			<b>45 000 Kč</b>

– přijetí ministryně kultury ČR

– zahajovací koncert hudebního festivalu Harmonia Moraviae

– setkání ředitelů základních a mateřských škol v obřadní síni

– setkání komisí místních částí v obřadní síni

– setkání dobrovolných spolupracovníků v obřadní síni

– pracovní jednání Benchmarkingové iniciativy 2005

### Organizace přijetí zahraničních návštěv představiteli města

– přijetí hostů mezinárodního divadelního festivalu Setkání 2012 Stretnutie

– přijetí hostů 52. Mezinárodního festivalu filmů pro děti a mládež

– přijetí velvyslance Venezuely

– přijetí velvyslance Francie

– přijetí architektů a projektantů z Bavorska

– návštěva zástupců z partnerského města Limbach-Oberfrohna (Německo)

– přijetí hostů Mezinárodního festivalu folklorních a dechových orchestrů FEDO

– přijetí delegace maďarského města Martfű

– přijetí velvyslankyně Jihoafrické republiky a Peru

– návštěva zástupců z partnerského města Romans-sur-Isère (Francie)

– mezinárodní hokejový zápas studentů z University of JYÄVÄSKYLÄ z Finska

Oddělení sekretariátů připravilo tradiční pracovní setkání se starosty 29 obcí správního obvodu Zlín. Při přípravě spolupracovalo s oddělením dozoru a kontroly veřejné správy Ministerstva vnitra České republiky.

Další agendou, kterou oddělení komplexně zajišťuje, je vedení registru oznámení dle zákona č. 159/2006 Sb., o střetu zájmů; evidenčním orgánem ze zákona je tajemník magistrátu.

### Ocenění primátora

Primátor statutárního města Zlína v roce 2012 udělil Ocenění primátora 17 osobnostem za významný počin v různých oborech lidské činnosti.

Dne 3. 4. 2012 převzalo Ocenění primátora 16 členů Big Bandu Zlín za dlouholetou a vynikající interpretaci swingové hudby. Dne 9. 11. 2012 bylo Ocenění primátora uděleno Karlu Rachůnkovi "in memoriam" za reprezentaci města.

### Fond pro mezinárodní styky

Fond je zřízen k podpoře mezinárodních vztahů města Zlína s důrazem na vztahy s partnerskými městy. Je určen fyzickým a právnickým osobám ke spolufinancování neziskových akcí, projektů a činností v oblasti mládeže, tělovýchovy a sportu, sociálních služeb, kultury, vzdělávání a prevence kriminality, které jsou spolupořádány zahraničními partnery žadatele nebo jichž se zahraniční partneři žadatele účastní.

Rozpočet Fondu pro mezinárodní styky na rok 2012 činil 50 000 Kč. Mezi 6 žadatelů v roce 2012 bylo rozděleno 45 000 Kč. Zbývající nevyčerpaná částka 5 000 Kč bude převedena do roku 2013.

### Občanské záležitosti

Primátor města Miroslav Adámek se zhostil pravidelné návštěvy ve zlínské porodnici, aby předal květinový a věcný dar mamince prvního občánka roku 2012. Tímto občánkem se stala Anežka Poláková ze Zlína–Malenovic.



I v tomto roce Odbor kanceláře primátora zajistil prostřednictvím 74 dobrovolných spolupracovníků předání kytičky a dárkového balíčku 1 946 jubilantům města Zlína, a to k jejich životnímu výročí 75, 80, 85, 90 a více let.

Mgr. Miroslav Kašný s pracovníci OKP navštívili v tomto roce 2x klienty Domova pro seniory na Burešově a v Lukově, kteří oslavili významné jubileum. Všichni obdrželi kytičku, dárkový balíček a přání od primátora města Zlína.

Sto let oslavily tři jubilantky a nejstarší občankou města Zlína se stala 102letá paní Marie Burešová. O gratulaci uvedeným jubilantům se podělil pan primátor s Mgr. Kašným, náměstkem primátora, v doprovodu pracovnice OKP a novinářů.



Od roku 2007 Odbor kanceláře primátora rozšířil agendu o jubilanty, kteří se vzhledem ke svému věku odstěhovali do sociálních a seniorských zařízení i mimo území statutárního města Zlína. Jedná se o jubilanty v Domovech seniorů Napajedla, Luhačovice, Loučka a Nedašov. Uvedená zařízení navštěvuje pracovnice OKP sama.

#### Přehled počtu jubilantů za poslední roky:

	75	80	85	90	91	92	93	94	95	96	97	98	99	100	101	102	103	celkem
<b>2002</b>	586	473	145	99	74	65	39	24	19	18	3	2						1 547
<b>2003</b>	604	523	154	89	76	55	52	31	15	13	10	1	2					1 625
<b>2004</b>	675	481	313	107	97	74	60	50	31	14	11	10	2	1				1 926
<b>2005</b>	689	497	326	97	82	70	61	40	38	22	10	4	7	1				1 944
<b>2006</b>	679	531	348	69	82	73	35	31	18	14	5	3	1	4				1 893
<b>2007</b>	696	444	316	55	49	54	45	36	30	17	14	6	3	1	2			1 768
<b>2008</b>	685	485	333	71	39	42	39	33	21	23	10	7	3	2	1	2		1 796
<b>2009</b>	645	487	263	120	60	27	30	32	21	16	13	4	3	2	1		2	1 726
<b>2010</b>	591	519	302	125	99	51	24	24	23	15	11	9	6	1	2			1 802
<b>2011</b>	549	515	326	155	106	79	38	18	20	14	9	7	7	3	1			1 847
<b>2012</b>	566	585	293	145	125	82	62	28	17	13	11	8	4	4	2	1		1 946

Odbor kanceláře primátora zorganizoval slavnostní pietní shromáždění, za přítomnosti zástupců města a přizvaných hostů, u příležitosti 67. výročí vypálení Ploštiny, 67. výročí osvobození Zlína a konce 2. světové války, 80. výročí úmrtí Tomáše Bati st., 75. výročí úmrtí T. G. Masaryka, 94. výročí Dne vzniku samostatného československého státu a 23. výročí Dne boje za svobodu a demokracii.



Ostatní pietní vzpomínky byly uctěny v tichosti položením květinových darů.

23. výročí Dne boje za svobodu a demokracii bylo pojato jako "Živý podvečer" na náměstí Míru s podtitulem Přineste opět světlo na náměstí.

Na základě usnesení RMZ Odbor kanceláře primátora zorganizoval předání finančního daru studentům Univerzity Tomáše Bati ve Zlíně (jedna cena na každé fakultě) při příležitosti jejich promoci. Vybraní studenti byli oceněni za vynikající studijní výsledky nebo přínosnou diplomovou práci Cenou primátora, kterou jim osobně předala Ing. Alena Zubalíková, náměstkyně primátora.

V předvánočním období proběhla besídka v Domově důchodců na Burešově, kde bylo obyvatelům domova předáno 172 ks vánočních dárkových balíčků.

V Dětském domově na Lazech se vánoční besídka zúčastnil primátor města s pracovníci OKP a čtyřadvaceti dětem předali vánoční balíčky s kosmetikou.

Šestnáct vánočních balíčků s hračkami a cukrovinkami dostaly i děti v Dětském domově na Burešově.



## ODBOR EKONOMIKY A MAJETKU

Ing. Vladimír Chudárek, vedoucí odboru

Na ekonomickém úseku odbor řeší zejména úkoly spojené s metodickým řízením ekonomických, finančních a účetních operací, metodicky řídí a zajišťuje všechny činnosti spojené s řízením prostřednictvím rozpočtu, koordinuje a zabezpečuje zpracování účetnictví včetně evidence majetku a koordinuje výkon samosprávy v městech zřízených obchodních společnostech a příspěvkových organizacích.

Úsek správy majetku zajišťuje prodeje domů, bytů a nebytových prostor, nájemní vztahy k bytům, nebytovým prostorům a pozemkům, prodeje, směny a výkupy nemovitostí (objekty a pozemky) a převody pozemků z vlastnictví ČR na statutární město Zlín.

### Fond na opravy a modernizace bydlení

Od 1. 6. 2004 je odborem zabezpečována agenda poskytování úvěrů občanům města Zlína na opravy bytů, rodinných a bytových domů. Úvěry jsou poskytovány v souladu se Statutem Fondu na opravy a modernizace bydlení.

Příjem fondu tvoří zejména úvěry přijaté ze Státního fondu rozvoje bydlení v letech 2002, 2004 a 2006 a splátky dříve poskytnutých úvěrů vlastníkům bytů, rodinných a bytových domů. K 31. 12. 2010 byl Fond rozvoje bydlení zrušen.

**Počet aktivních smluv vždy k 31. 12. v jednotlivých letech:**

rok	2008	2009	2010	2011	2012
Fond rozvoje bydlení	126	83	102	89	78
Fond na opravy a modernizace bydlení	141	111	48	36	16
<b>celkem</b>	<b>267</b>	<b>194</b>	<b>150</b>	<b>125</b>	<b>94</b>

**V rámci novelizace Organizačního řádu** k 7. 5. 2012 byly provedeny organizační změny (na dobu určitou do 31. 12. 2012):

- zrušení oddělení bytové správy
- zřízení střediska techniků
- začlenění evidentek přímo pod vedoucího odboru

### Finanční a ekonomická komise RMZ

Finanční a ekonomická komise je zřízena dle zákona o obcích. Je iniciativním a poradním orgánem rady. Komise měla v roce 2012 patnáct členů a předsedou pro volební období 2010–2014 byl jmenován RNDr. Bedřich Landsfeld.

### Metodik Odboru ekonomiky a majetku

- zpracovává a vydává metodické normy a postupy pro vedení účetnictví
- metodicky vede všechny zaměstnance spolupracující v oblasti ekonomiky
- metodicky vede jednotlivé organizační útvary v oblasti daně z přidané hodnoty
- zpracovává za statutární město Zlín daňové příznání daně z přidané hodnoty
- zpracovává za statutární město Zlín pomocný analytický přehled

### Oddělení rozpočtu a controllingu

- zajišťuje přípravu a zpracování rozpočtu statutárního města Zlína včetně rozdělení na místní části, provádí

rozpis schváleného rozpočtu, jeho úpravy formou rozpočtových opatření a kontrolu plnění včetně zpracování zpráv o plnění rozpočtu a finančního vypořádání statutárního města Zlína s vyššími rozpočty a se zřízenými či založenými organizacemi a společnostmi, zpracovává závěrečný účet statutárního města Zlína

- zajišťuje přípravu a zpracování rozpočtového výhledu a předkládá jej RMZ a ZMZ
- zabezpečuje a metodicky řídí zpracování inventarizace rozvahových účtů, zajišťuje dokladovou inventarizaci rozvahových účtů mimo hmotného a nehmotného majetku v souladu s platnou legislativou a platnou směrnicí
- zabezpečuje a organizuje jednání Finančního výboru ZMZ
- při výkonu své činnosti úzce spolupracuje s metodikem a zaměstnanci Odboru ekonomiky a majetku a dále se všemi útvary SMZ (odborní, oddělení, aj.), městem zřízenými příspěvkovými organizacemi a založenými obchodními společnostmi, bankami, Krajským úřadem Zlínského kraje, Nejvyšším kontrolním úřadem, ministerstvy, státními fondy
- spolupracuje se statutárními zástupci společností na tvorbě a kontrole důležitých legislativních, ekonomických a organizačních změn, dokumentů a koncepcí v příslušných organizacích
- spolupracuje s externími auditory obchodních společností s majoritním majetkovým podílem města a příspěvkových organizací řízených městem mimo školské příspěvkové organizace
- provádí kontrolu činností příspěvkových organizací zřízených městem a obecně prospěšné společnosti dle platných zřizovacích listin, případně statutů a dle platné legislativy, mimo školské příspěvkové organizace
- provádí kontrolu finančních toků mezi městem Zlínem a obchodními společnostmi a příspěvkovými organizacemi v návaznosti na rozpočet města a jejich účelové použití, mimo školské příspěvkové organizace
- na základě schváleného rozpočtu zajišťuje podklady pro poskytování investičních a neinvestičních dotací založeným obchodním společnostem a investičních a provozních příspěvků zřízeným příspěvkovým organizacím, mimo školské příspěvkové organizace
- zajišťuje tvorbu platebních kalendářů příspěvků na provoz a investice, neinvestičních a investičních dotací a koordinuje plány a skutečnosti za jednotlivé sledované subjekty, mimo školské příspěvkové organizace
- zajišťuje evidenci rozvah a výkazů zisku a ztrát za sledovaná období (čtvrtletí a rok) obchodních společností s majoritním majetkovým podílem města a městem zřízených příspěvkových organizací, mimo školské příspěvkové organizace
- zajišťuje evidenci dalších agend za obchodní společnosti s majoritním majetkovým podílem města a městem zřízených příspěvkových organizací, mimo školské příspěvkové organizace, a jejich aktualizaci
- zabezpečuje metodickou, kontrolní a koordinační činnost v rámci všech útvarů SMZ v oblasti ekonomické
- zabezpečuje koordinační činnost v oblasti pojištění majetku a odpovědnosti
- zabezpečuje agendu přijatých úvěrů městem

- zabezpečuje kontrolu a koordinaci smluvních vztahů zpracovaných jednotlivými útvary SMZ (počet smluv za rok 2012 – 3 353)
- provádí kontrolu správnosti účetních operací, dodržování schválených vnitřních norem a postupů
- zabezpečuje vyúčtování zahraničních služebních cest (počet cest za rok 2012 – 10)

### Rozpočet statutárního města Zlína v roce 2012

Rozpočet statutárního města Zlína na rok 2012 byl schválen ZMZ na zasedání dne 15. 12. 2011. V průběhu roku 2012 docházelo průběžně ke změnám rozpočtu v jednotlivých položkách a paragrafech prostřednictvím schvalovaných rozpočtových opatření.

Důvodem k těmto změnám bylo jednak postupné navyšování příjmů a výdajů o částky účelových dotací z Krajského úřadu Zlínského kraje, státních fondů či přímo z rozpočtů ministerstev, které pak z městského rozpočtu plynuly k předem určenému využití, dále zahajování nových investičních akcí a úpravy ve financování vyplývající z legislativních změn, nutnost dofinancování provozních potřeb, jejichž navýšení nebylo možno v době tvorby rozpočtu předvídat apod.

#### Počet řádků

rozpočtových zápisů	2010	2011	2012
schválený rozpočet	2 622	2 619	2 835
rozpočtová opatření	9 051	10 323	7 277
z toho:			
rozpočtová opatření			
RMZ, ZMZ	2 998	3 371	2 313
interní			
rozpočtová opatření	6 053	6 952	4 964
<b>Celkem</b>	<b>11 673</b>	<b>12 942</b>	<b>10 112</b>

### Příspěvkové organizace spravované Odborem ekonomiky a majetku

Městské divadlo Zlín, p. o., Zoo a zámek Zlín–Lešná, p. o.

### Oddělení účtáren

#### Středisko finanční účtárna

- zajišťuje chod hlavní pokladny (tj. příjem, výdej a odvod peněžní hotovosti na bankovní účty) včetně likvidace cestovních příkazů, nákupu, prodeje, evidence stravenek a rozúčtování faktur za odebrané stravenky a provádí průúčtování příručních pokladniček
- provádí evidenci přijatých faktur, kontrolu jejich náležitostí, rozdělení na jednotlivé odbory a samostatná oddělení, v případě potřeby taktéž jejich rozpis a následné bezhotovostní úhrady těchto faktur včetně bezhotovostních úhrad ostatních výdajů dle vystavených platebních poukazů z jednotlivých útvarů SMZ (závazky ze smluv, přijaté platební výměry z finančního úřadu, dotace aj.)
- provádí průúčtování předpisů závazků a tyto archivuje
- na základě podkladů z jednotlivých odborů a samostatných oddělení vystavuje faktury, zajišťuje jejich evidenci a zaúčtování předpisů, které archivuje
- provádí kontrolu jejich úhrad a vystavuje upomínky na neuhrazené pohledávky z vystavených faktur a předává je k vymáhání jednotlivým útvarům SMZ
- provádí ověření kompletnosti účetních dokladů k veškerým účetním operacím, kontroluje věcné a formální náležitosti účetních dokladů a jejich doloženost v oblasti příjmů a výdajů

- provádí průúčtování měsíčních předpisů pohledávek ze SW Geovap na základě předaných podkladů z příslušných útvarů SMZ
- zpracovává účetní závěrku statutárního města Zlína, provádí tisk veškerých účetních sestav, zabezpečuje měsíční předávání dat účetnictví dle platné legislativy do Centrálního systému účetních informací státu (CSÚIS) a vyhotovuje účetní výkazy, které archivuje
- při výkonu všech výše uvedených činností úzce spolupracuje s oddělením rozpočtu a controllingu a dále dle potřeby se všemi útvary SMZ, městem zřízenými příspěvkovými organizacemi a založenými obchodními společnostmi, bankami, dodavatelskými a odběratelskými firmami, auditorem, finančním úřadem atd.
- zpracovává za statutární město Zlín daňová přiznání (daň z převodu nemovitostí, daň z příjmu právnických osob), vede jejich evidenci a provádí úhrady všech daňových povinností; tuto činnost vykonává za spolupráce s vybranými útvary SMZ
- zabezpečuje platební styk s bankovními ústavami
- provádí SW přenosy šifrovaných souborů dat SIPO, poukazek typu B pro výplaty mezd, přeplatků z poplatkových aj. agend v hotovosti na VAKUS Vítkov a Českou poštu Brno a dešifruje potvrzení o příjmu souborů; ty předává pro informaci odborům; při zamítavém stanovisku pro přijetí souboru nebo informace o nevyzvednutých platbách ze složenek typu B předává pro další řešení zasílajícím odborům

#### Přehled o počtu zpracovaných druhů účetních dokladů

	2010	2011	2012
Dodavatelské faktury	11 799	12 126	13 794
Odběratelské faktury	1 333	1 899	2 310
Platební poukazy	9 348	9 932	9 312
Pokladní doklady	32 191	32 145	30 284

#### Počet daňových přiznání k dani z převodu nemovitostí

	2010	2011	2012
	483	391	186

#### Středisko majetková účtárna

Středisko zabezpečovalo v průběhu roku 2012 metodické, evidenční, inventarizační a účetní činnosti pro plnění úkolů souvisejících s výkaznictvím, včetně statistiky, a to:

- účtování o změnách v průběhu účetního období na základě kupních, směnných a darovacích smluv, na základě záznamu vlastnického práva v katastru nemovitostí, na základě rozhodnutí o prodeji, na základě podkladů odborů
- vyřazování majetku na základě projednaných inventarizačních, likvidačních a škodných protokolů
- účtování o pohybech majetku pro výkaznictví státu – Pomocný analytický přehled
- tvorbu odpisového plánu, odpisování dlouhodobého nehmotného a hmotného majetku, rozpouštění transferů použitých na pořízení dlouhodobého majetku
- koordinaci jednotlivých činností při aplikaci účetní metody oceňování majetku určeného k prodeji reálnou hodnotou
- inventarizaci veškerého majetku města včetně zásob, cenin, pokutových bloků a podrozvahové majetkové evidence

**Přehled stavu majetku:**

SU	Název účtu	Poživací cena
013	Software	44 366 747,95
018	Drobný dlouhodobý nehmotný majetek	3 442 164,92
019	Ostatní dlouhodobý nehmotný majetek	27 380 016,40
021	Stavby	5 318 366 040,10
022	Samostatné movité věci a soubory movitých věcí	298 744 151,19
028	Drobný dlouhodobý hmotný majetek	143 938 814,15
031	Pozemky	3 589 852 578,00
032	Kulturní předměty	14 449 224,00
<b>Celkem</b>		<b>9 440 539 736,71</b>

**Oddělení pozemkové a nebytové správy**

- zajišťuje ucelenou agendu v rámci hospodaření s majetkem statutárního města Zlína v oblasti správy pozemků a nebytových prostor, která je zaměřena zejména na navrhování komerčního a obchodního využití majetku města, včetně ekonomických analýz a návrhů na svěřený majetku částem obce nebo jiným subjektům
- poskytuje prvotní informace k předkládaným žádostem při nakládání s nemovitým majetkem města
- koordinuje technický servis pro Majetkovou komisi Rady města Zlína
- zpracovává vyjádření odborů MMZ k jednotlivým žádostem o pozemky, objekty a nebytové prostory
- v souladu s ustanovením § 39 zákona č. 128/2000 Sb., zajišťuje u pozemků, objektů a nebytových prostor zveřejnění záměru města na úřední desce SMZ
- předkládá stanoviska Majetkové komise RMZ a odborů MMZ a zpracovává podklady k projednání v orgánech města (Rada města Zlína, Zastupitelstvo města Zlína)
- informuje žadatele o přijatých usneseních
- připravuje podklady k uzavření smluvních vztahů na pozemky pro zahrádkářské a zemědělské účely, pozemky pod garážemi, objekty a nebytové prostory
- uzavírá smluvní vztahy na výpůjčky, nájmy, prodeje, směny pozemků
- uzavírá smluvní vztahy na výpůjčky, nájmy, prodeje objektů a nebytových prostor
- uzavírá smluvní vztahy na zřízení věcných břemen pro vedení inženýrských sítí přes pozemky SMZ
- zpracovává podnájemní smlouvy pro Nemovitosti města Zlína, s.r.o., Lesy města Zlína, s.r.o.
- řeší sousedské spory týkající se zejména zaužívaných hranic pozemků ve vlastnictví SMZ
- vyjadřuje se k projektové dokumentaci pro realizaci jednotlivých akcí předkládaných investory
- zpracovává souhlasy s realizací staveb k územnímu řízení
- provádí místní šetření a přímou obhlídku pozemků dotčených řešením majetkových vztahů ve spolupráci s ostatními odbory MMZ
- zajišťuje zřízení a zrušení předkupního práva k pozemkům a objektům
- zajišťuje podklady k majetkoprávním vztahům v souvislosti s převodem majetku dle zákona č. 172/1991 Sb.

- zajišťuje provedení vkladu vlastnického práva do katastru nemovitostí
- vyjadřuje se k žádostem o napojení na infrastrukturu v majetku SMZ
- poskytuje údaje FÚ a občanům o cenách pozemků dle CMZ
- vymáhá nedoplatky za nájem pozemků a nebytových prostor, včetně úroků z prodlení za pronájmy
- zabezpečuje převod pozemků z PF ČR a ÚZSVM na SMZ
- projednává směny pozemků
- zajišťuje výkupy pozemků nesouvisejících s investiční činností SMZ

**Hodnocení činnosti oddělení**

Výkon agendy je prováděn na základě příslušných zákonů a ostatních obecně závazných předpisů, usnesení vlády a směrnic ústředních orgánů státní správy. Oddělení pozemkové a nebytové správy postupuje při nakládání s nemovitým majetkem SMZ v souladu s Pravidly pro nakládání s nemovitým majetkem statutárního města Zlína. Tato pravidla byla v roce 2012 novelizována na základě materiálů, který zpracovalo a předložilo Radě města Zlína a následně Zastupitelstvu města Zlína oddělení pozemkové a bytové správy. S účinností zákona č. 128/2000 Sb., o obcích, zabezpečuje pracoviště všechny potřebné úkony spojené s přijímáním žádostí, jejich dalším postupem až ke konečnému vypracování a uzavření smlouvy s příslušnou doložkou, která je zákonným podkladem platnosti každé smlouvy. V návaznosti na zákon o obcích a změny organizační struktury Magistrátu města Zlína jsou na oddělení pozemkové a nebytové správy vymáhány pohledávky z nájemného u smluvních vztahů uzavřených na tomto oddělení.

V roce 2012 došlo ke stabilizaci rozsáhlé agendy a všech činností, které přešly na oddělení pozemkové a nebytové správy jednak v důsledku organizačních změn na Magistrátu města Zlína v roce 2011, a také v důsledku převedení části činností z Odboru realizace investičních akcí, kdy oddělení pozemkové a nebytové správy nově zajišťuje ty výkupy pozemků, které nesouvisí s investiční činností města.

**Přehled uzavřených smluvních vztahů u pozemků, objektů a nebytových prostor v roce 2012**

Druh smlouvy	Počet smluv
kupní smlouvy – pozemky	36
kupní smlouvy – studny	1
směnné smlouvy – pozemky	3
nájemní smlouvy – pozemky, zahrádky, pozemky pod garážemi, přístavby	158
nájemní smlouvy – nebytové prostory	18
nájemní smlouvy – inženýrské sítě	108
smlouvy o podnájmu – nebytové prostory	1
smlouvy o výpůjčce – pozemky	192
smlouvy o výpůjčce – objekty	1
smlouvy o výpůjčce – nebytové prostory	2
smlouvy o zrušení věcného břemene	1
smlouvy o uzavření budoucí smlouvy – věcná břemena	107
věcná břemena ke vkladu na KÚ	89
výpověď z nájmu, výpůjčky NP	10
výpověď z nájmu, výpůjčky pozemku	2
smlouvy budoucí směnné – pozemky	1
smlouvy budoucí kupní – pozemky	9
smlouvy o právu provést stavbu	2
dotatky ke smlouvám o výpůjčce pozemku	16

dotatky ke smlouvám o nájmu pozemku	47
dotatky ke smlouvám o výpůjčce nebytových prostor	3
dotatky k nájmu nebytových prostor	20
dotatky ke smlouvám o uzavření budoucí kupní smlouvy – pozemky	22
dotatky ke smlouvám o uzavření budoucí smlouvy – věcná břemena	10
dotatky jakékoliv – dodatek k dohodě o skončení nájmu pozemku	1
dohoda o narovnání	1
dohody o postoupení práv a převzetí závazků	10
dohody o složené jistotě – nebytové prostory	26
dohody o ukončení nájmu nebytových prostor	7
dohody o ukončení nájmu pozemku	2
dohody o ukončení výpůjčky pozemku	1
<b>celkem</b>	<b>907</b>

V počtu uzavřených smluv opět dominují smlouvy o výpůjčce pozemků, což je dáno charakterem města, kde zejména v lokalitách městské památkové zóny, jako je Zálešná, Podvesná a Letná, se smluvní vztahy k pozemkům ve vlastnictví města poskytují formou výpůjčky. Významnou položku z celkového počtu uzavřených smluv v roce 2012 tvoří smlouvy o zřízení věcného břemene pro vedení inženýrských sítí pro vlastníky hlavních rozvodných zařízení a nájemní smlouvy pro vedení inženýrských sítí pro občany a právnické osoby a také smlouvy nájemní na pozemky.

Mezi významné akce roku 2012, akce s širokým rozsahem vykonané práce, zahrnující i složité jednání se smluvními stranami, lze zařadit uzavření následujících smluvních vztahů:

- Zlaté jablko, a.s. – vzdání se předkupního práva statutárního města Zlína k objektu víceúčelové stavby s doplatkem ve prospěch statutárního města Zlína
- Zlaté jablko, a.s. – uzavření budoucí smlouvy kupní na prodej pozemku zastavěného objektem víceúčelové stavby s termínem prodeje do 31. 12. 2013
- UTB – prodej pozemku zastavěného objektem ve vlastnictví UTB v lokalitě Nad Čepkovem
- UTB – výpůjčka pro umístění lešení a zařízení staveniště při revitalizaci budovy č.p. 5139 Mostní, Zlín
- UTB, Fakulta managementu a ekonomiky – výpůjčka části objektu zámku pro realizaci semináře s názvem Bařův odkaz pro kreativní průmysl
- Lesy České republiky, s.p. – směna pozemků na Burešově pro majetkoprávní vypořádání s doplatkem ve prospěch SMZ
- HC PSG Zlín, o.s. – výpůjčka pro vybudování parkovací plochy u zimního stadionu
- CREAM uzavřený investiční fond, a.s. – výpůjčka pro stavbu Zlín Panorama – parkoviště, v rámci níž bude vybudováno parkoviště o 9 parkovacích stáních, příjezdová komunikace k parkovišti, přilehlé komunikace pro pěší a nahrazeno stávající schodiště
- CREAM uzavřený investiční fond, a.s. – výpůjčka pro umístění lešení, zařízení staveniště, dobudování chodníku, opravu chodníku, opravu nefunkčního odvodnění zpevněné pochozí plochy, vše v souvislosti s realizací stavby Nákupní centrum Panorama
- Areál J. Šperky, s.r.o. (lyžařský svah Zlín) – udělení souhlasu SMZ jako půjčitele pozemků s realizací záměru, který je popsán v žádosti o dotaci; uzavření dodatku ke stávající smlouvě o výpůjčce, týkající se změny právního subjektu na straně vypůjčitele

- SH ČMS Sbor dobrovolných hasičů Štípa – výpůjčka pro vybudování zařízení (zpevněných ploch) a užívání pozemků pro nácvik požární jednotky a uskutečnění venkovních soutěžních a společenských akcí, pořádaných SDH Štípa ve spolupráci s ostatními občanskými sdruženími a komisí místní části Štípa, součástí užívání pozemků bude údržba zeleně SDH Štípa na zbývající ploše
- RKO housing, s.r.o. – výpůjčka pro vybudování příjezdové komunikace, chodníku, vjezdů, zelených pásů, vše při akci VILLA PARK Zlín (55 RD s příslušenstvím)
- výkup pozemků od fyzické osoby v k.ú. Kudlov pro potřeby občanů místní části Kudlov – vybudování sportoviště
- SMO, a.s. – zpracování dodatku k nájemní smlouvě na pozemek SMZ – dokončení výstavby bytového domu v lokalitě Kúty
- Vodafone Czech Republic, a.s. – nájem pro výstavbu základové stanice v lokalitě Vršava
- E.ON – smlouvy o zřízení věcného břemene a nájemní smlouvy na vedení inženýrských sítí přes pozemky SMZ
- nájemní smlouvy pro vedení inženýrských sítí přes pozemky SMZ pro fyzické i právnické osoby
- nájemní smlouvy – zábory staveniště při revitalizaci bytových domů ve Zlíně
- uzavření nájemních a budoucích kupních smluv k pozemkům a přístavbám půldomků v lokalitách Zálešná, Podvesná a Letná
- vzdání se práva na přednostní bezúplatný převod pozemků z vlastnictví PF ČR do vlastnictví SMZ ve prospěch restituentů
- bezúplatné převody pozemků ve vlastnictví PF ČR do vlastnictví SMZ určené schváleným územním plánem nebo rozhodnutím o umístění stavby k zastavění stavbami ve veřejném zájmu nebo stavbami pro bydlení, tj. převážně účelové a místní komunikace, cyklostezky a výstavba RD, a k realizaci zeleně dle splněných podmínek zák. č. 95/1999 Sb., ve znění pozdějších předpisů
- zpracování a podání návrhů na provedení záznamů o převodech pozemků dle zákona č. 172/1991 Sb., ve znění zák. č. 114/2000 Sb., které jsou historickým majetkem obce a nejsou zapsány na listu vlastnictví SMZ
- zpracování stanovisek a převody majetku dle ust. § 4 zákona č. 172/1991 Sb. k pozemkům v trvalém užívání organizací zřizovaných SMZ

Ke stěžejním úkolům, na jejichž plnění se oddělení v roce 2012 podílelo, dále patří:

- práce na záměru budoucího využití objektu zámku s cílem zajistit, aby tento historický objekt v centru Zlína zůstal udržovaným reprezentativním prostorem, který má občanům co nabídnout
- příprava všech nutných podkladů, komunikace a součinnost s auditorskou společností v rámci Auditů hospodaření SMZ v letech 2002–2010, který proběhl na Magistrátu města Zlína v září a říjnu 2012
- realizace záměru převedení majetku SK Paseky Zlín do vlastnictví SMZ na základě Dohody o převzetí části závazku (dluhu) a Smlouvy o bezúplatném převodu majetku

#### Oddělení bytové

- v samostatné působnosti města zajišťuje úkony v oblasti při nakládání s majetkem ve vlastnictví města
- komplexně zabezpečuje rozsáhlou informační činnost v otázkách privatizace bytového fondu, která se řídí zásadami schválenými Zastupitelstvem města Zlína

- zajišťuje prodej bytových jednotek, domů, ideálních podílů na nemovitostech a garáží, včetně zastavěných pozemků, z majetku statutárního města Zlína do vlastnictví fyzických nebo právnických osob za podmínek stanovených zákonem č. 40/1964 Sb., občanský zákoník, a zákonem č. 72/1994 Sb., o vlastnictví bytů, vše ve znění pozdějších právních předpisů a dle pravidel schválených ZMZ
- připravuje vlastníky domů na založení společenství vlastníků jednotek, zastupuje statutární město Zlín na první schůzi shromáždění společenství vlastníků jednotek dle zákona č. 72/1994 Sb., o vlastnictví bytů
- zajišťuje vyhotovení všech nájemních smluv, včetně dodatků a dohod o ukončení nájmu na byty, domy, přístřeší a ubytovny v majetku SMZ
- provádí odpisy prodaných bytových jednotek
- rušení nájmu na odd. bytové správy
- zpracovává dle stanovisek Komise bytového hospodářství RMZ návrhy na přidělení uvolněných garáží a přechody nájmu garáží podle pravidel a návrhy předkládá k projednání v orgánech města Zlína
- zajišťuje přímý prodej bytových jednotek a domů na základě Pravidel pro prodej bytových jednotek, domů, ideálních podílů na nemovitostech a nebytových jednotek v bytových domech v majetku SMZ
- připravuje a uzavírá dohody o složení jistoty v případě přímých prodejů a nájemních smluv na garáže a garážová stání
- zajišťuje veškerou agendu s přidělováním, přechodem nájmu a výměnou nájemních bytů
- zajišťuje přidělování bydlení v domech zvláštního určení a v bytech zvláštního určení v majetku SMZ
- poskytování bydlení pro mladé rodiny ve startovacích bytech a přidělování městských ubytoven v majetku SMZ
- zpracovává podklady k projednání v orgánech města Zlína (Komise bytového hospodářství Rady města Zlína, Rada města Zlína, Zastupitelstvo města Zlína)
- připravuje podklady k uzavření smluvních vztahů a řešení zadlužených bytů
- provádí legalizaci podpisů a vidimaci listin
- zajišťuje evidenci všech smluv v programu Registr poplatků a provádí jeho kontrolu a opravy v souladu s účetnictvím
- vyhotovuje předpisy nájemného, kontroluje jejich platby a zařazení dle číselníku do jednotlivých katastrálních území
- vystavuje faktury za služby spojené s nájmem nebytových prostor
- provádí měsíční inventarizaci účtu pohledávek za NS 4040
- vypracovává podrobný přehled dlužníků s měsíční aktualizací

#### Hodnocení činnosti oddělení

Oddělení bytové průběžně plnilo předpokládaný rozsah prodeje domů a bytových jednotek v návaznosti na schválená usnesení Rady a Zastupitelstva města Zlína. Zabezpečovalo podpisy nových nájemních smluv na základě rozhodnutí Rady města Zlína.

#### Postup a zásady prodeje bytového fondu a nebytových prostor:

Prodej bytů a domů se v roce 2012 uskutečňoval dle schválených Pravidel pro prodej bytových jednotek, domů, ideálních podílů na nemovitostech a nebytových jednotek v majetku statutárního města Zlína schválených Zastupitelstvem města Zlína dne 7. 5. 2008 a dle Dodatku č. 1

k Pravidlům pro prodej bytových jednotek, domů, ideálních podílů na nemovitostech a nebytových jednotek v majetku statutárního města Zlína schválených Zastupitelstvem města Zlína dne 16. 4. 2009. Dne 8. 11. 2012 byla usnesením č. 39/15Z/2012 schválena nová Pravidla pro prodej bytů a nebytových prostor, domů a ideálních podílů na domech v majetku statutárního města Zlína.

Prodej garáží a nájem uvolněných garáží byl v roce 2012 řešen dle Pravidel pro nájem a prodej garáží v majetku statutárního města Zlína schválených Zastupitelstvem města Zlína dne 10. 12. 2009. Dne 21. 6. 2012 byla usnesením č. 18/13Z/2012 schválena nová Pravidla pro nájem a prodej garáží v majetku statutárního města Zlína.

#### Postup na přidělování nájemních bytů:

Poskytování bydlení v nájemních bytech se v roce 2012 řešilo dle schválených Pravidel na poskytování bydlení v nájemních bytech v majetku statutárního města Zlína ze dne 19. 11. 2012, hlavní změna – příjem nových žádostí.

Poskytování bydlení v domech zvláštního určení se v roce 2012 uskutečňovalo na základě schválených Pravidel na poskytování bydlení v bytech zvláštního určení a v bytech v domech zvláštního určení v majetku statutárního města Zlína ze dne 19. 11. 2012.

Bydlení pro mladé rodiny bylo v roce 2012 řešeno schválenými Pravidly na poskytování dočasného bydlení pro mladé rodiny ve startovacích bytech v majetku statutárního města Zlína ze dne 19. 11. 2012.

Oddělení bytové (mimo smluv, které jsou uvedeny v přehledu) zaevidovalo v roce 2012:

- 6 žádostí o startovací byty
- 22 žádostí o nájemní byty
- 57 žádostí o byty zvláštního určení
- 10 prohlášení vlastníka

Oddělení bytové podalo v roce 2012:

- 38 žalob o vyklizení bytu
- 27 výpovědí z nájemních vztahů k městským bytům
- 163 žalob za neplacení nájemného – byty
- 30 návrhů na nařízení exekuce vyklizením bytu
- 21 provedených exekučních výkonů
- 6 převodů členských práv a povinností k Bytovému družstvu Podlesí
- 11 žalob o vyklizení garážových stání
- 2 výpovědi z nájemních vztahů k městským garážím
- 8 přechodů nájmu bytů

#### Přehled uzavřených smluvních vztahů u bytů, nebytových prostor a pozemků v roce 2012

Druh smlouvy	Počet smluv
kupní smlouvy – bytové jednotky, dvojdomky a jednodomky	113
kupní smlouvy – garáže a garážové jednotky	0
kupní smlouvy – nebytové prostory	0
kupní smlouvy – pozemky	0
návrhy na zrušení trvalého pobytu	48
potvrzení o zániku věcného práva předkupního	58
nájemní smlouvy na byty	160
dotatky k nájemním smlouvám	347
dotatky k nájemním smlouvám na garáže	0
nájemní smlouvy – nebytové prostory – garáže	48
dohody na zrušení předkupního práva na bytové jednotky	1
dohody o složení jistoty na byty, garáže a garážová stání	146

smlouvy o postoupení pohledávky	13
smlouvy budoucí na odkoupení bytových jednotek	34
smlouvy o uzavření budoucí kupní smlouvy	6
dohody – jakékoliv	154
výpověď, odstoupení od smlouvy	7
<b>celkem</b>	<b>1 135</b>

### **Středisko techniků**

K 1. 11. 2011 bylo zřízeno nové oddělení bytové správy spadající pod Odbor ekonomiky a majetku MMZ, které převzalo veškerou agendu související se zajišťováním oprav, údržby a evidence nájemného bytů, nebytových prostor, garáží a garážových stání v majetku statutárního města Zlína, od Správy domů Zlín, spol. s r.o.

V rámci novelizace Organizačního řádu k 7. 5. 2012 byla provedena organizační změna (na dobu určitou do 31. 12. 2012) – bylo zrušeno oddělení bytové správy a zřízeno středisko techniků.

Středisko techniků zabezpečuje zejména tyto činnosti:

- běžnou údržbu
- shromažďování požadavků na opravy a údržbu a jejich realizaci
- odstraňování havárií a zajišťování činností souvisejících s havarijními stavy
- přípravu a realizaci veřejných zakázek týkajících se spravovaných nemovitostí

- na některých veřejných zakázkách spolupracuje s ORIA
- spravuje archiv výkresů spravovaných nemovitostí
- zodpovídá za smluvní vztahy k dodavatelům služeb
- kontroluje náležitosti dokladů před zaplacením závazku, tj. před úhradou faktury, platebního poukazu, hotovostního platebního dokladu
- zpracovává podklady pro vyúčtování služeb
- přebírání a předávání bytů, nebytových prostorů a garáží, prohlídky bytů a nebytových prostor, asistence při exekucích
- agendu týkající se účasti statutárního města Zlína ve společenstvích vlastníků bytových jednotek
- předkládá materiály do RMZ a Komise bytového hospodářství RMZ

### **Náklady na opravy a udržování bytů ve vlastnictví statutárního města Zlína v roce 2012:**

opravy a udržování domů ve vlastnictví SMZ	6 116 425,71 Kč
zálohy zaplacené do fondu oprav SVJ za spoluvlastněné domy	3 059 218,08 Kč
<b>celkem</b>	<b>9 175 643,79 Kč</b>

Bylo zaevidováno 1 258 požadavků nájemníků a fakturováno 1 001 provedených prací na údržbě nemovitostí.

<b>Název akce, projektu</b>	<b>Havarijní stav</b>	<b>r. 2012</b>	<b>r. 2013</b>	<b>Poznámka</b>
<b>Investiční akce realizované v roce 2012</b>				
Repasování oken a balkonových dveří činžovního domu Školní ulice č. p. 3297		752 955		dotace z rozpočtu Zlínského kraje z Programu regenerace měst. památ. rezervací a měst. památ. zón 376 000 Kč
Středová 4786, rekonstrukce výtahu		1 111 112		
<b>Investiční akce zahájené v roce 2012</b>				
Výměna bytových vodoměrů v objektech Středová 4786, Obeciny 3903, Hrnčířská 3309, Broučkova 5352, Sokolská 563, Nad Ovčírnu 344, Družstevní 4509 a 4510, Zálešná 4057, Vodní 4201–4210			1 300 000	dle vyhlášky č. 345/2002 Sb., předání díla do 28. 2. 2013
Losky 2426 – přestavba objektu			6 000 000	převedeno na ORIA
Zálešná I/4057 rekonstrukce výtahu – 1 ks ano			1 500 000	bude vyhlášeno VŘ
Okružní 4699, rekonstrukce výtahu – 1 ks ano			1 500 000	bude vyhlášeno VŘ
Vodní 4206, 4208 rekonstrukce výtahů – 2 ks	ano		2 000 000	bude vyhlášeno VŘ
Středová 4786 – rekonstrukce rozvodů EL+STA – 360 BJ	ano		19 500 000	PD do konce 01/2013, pak předáno ORIA
Vodní 4201–4210, rekonstrukce terasy + suterénu	ano		5 000 000	převedeno na ORIA
Rekonstrukce elektroinstalace a STA Okružní 4699			24 435 000	ORIA, rekonstrukce elektroinstalace, STA, stoupaček a VZT
<b>CELKEM</b>		<b>1 864 067</b>	<b>61 235 000</b>	

**Přebírání, předávání bytů, prohlídky bytů v r. 2012:**

Nájmy – předané byty	132
– převzaté byty	165
Nájmy celkem	<b>297</b>
Prodej – předané byty	114
Exekuce	21
Předané a převzaté nebytové prostory	21
Počet bytů ve vlastnictví SMZ	<b>103</b>

Se střediskem bytové správy úzce spolupracovalo **pracoviště evidentek a účetní bytové správy**, které kompletně zajišťovalo agendy:

- evidence nájemného bytů, nebytových prostor, garáží a garážových stání
- sledování měsíčních předpisů záloh za služby spojené s bydlením a poskytované v nebytových prostorách
- včasné vyhotovování upomínek a následných výzev před žalobou u neplatičů
- vyhotovování evidenčních a výpočtových listů a splátkových kalendářů
- zpracování veškerých účetních dokladů souvisejících s nájmy a činností střediska techniků
- roční vyúčtování nákladů a záloh spojených s poskytovanými službami
- přijímání a vyřizování reklamací týkajících se ročního vyúčtování energií a služeb

# ODBOR KONTROLY A VNITŘNÍHO AUDITU

*Ing. Zdeňka Hejná, vedoucí odboru*

Odbor kontroly a vnitřního auditu vykonává kontrolu se zaměřením na hospodaření s finančními a hmotnými prostředky, zajišťuje provádění interního auditu a plnění povinností, vyplývajících z právních předpisů nebo uložených na základě těchto předpisů:

- zákon č. 128/2000 Sb., o obcích
- zákon č. 250/2000 Sb., o rozpočtových pravidlech
- zákon č. 320/2001 Sb., o finanční kontrole ve veřejné správě
- zákon č. 552/1991 Sb., o státní kontrole
- zákon č. 563/1991 Sb., o účetnictví

Kontrolní a auditní činnost je prováděna v rámci své působnosti a oprávnění, podle střednědobého a ročního plánu interního auditu schváleného primátorem města.

Odbor provádí činnosti dle zákona č. 320/2001 Sb., o finanční kontrole ve veřejné správě, zejména:

- provádí následně veřejnosprávní kontroly na místě a kontroly hospodaření podle zákona č. 250/2000 Sb., o rozpočtových pravidlech územních rozpočtů, u školských i u ostatních příspěvkových organizací zřízených statutárním městem Zlínem
- zabezpečuje následnou veřejnosprávní kontrolu veřejných finančních podpor poskytovaných z rozpočtu statutárního města Zlína subjektům mimo organizační strukturu MMZ
- zajišťuje zpracování plánů interního auditu v souladu se střednědobým plánem a na základě výsledků veřejnosprávních a jiných kontrol uskutečněných k zajištění vnitřního řídicího a kontrolního systému a předkládá ho ke schválení primátorovi
- provádí pravidelně ověřování rizikových okruhů činností města, ověřování, přezkoumávání a vyhodnocování operací města a vnitřního řídicího a kontrolního systému formou interního auditu
- předkládá zprávy a vyhodnocuje výsledky svých zjištění z provedených auditů s doporučením k přijetí opatření ke zdokonalování kvality vnitřního a řídicího kontrolního systému, k předcházení nebo zmírnění rizik a k přijetí opatření k nápravě zjištěných nedostatků primátorovi, tajemníkovi a příslušnému vedoucímu útvaru SMZ
- ve spolupráci s útvary SMZ se podílí na hodnocení přiměřenosti a účinnosti systému finanční kontroly dle zákona č. 320/2001 Sb., o finanční kontrole ve veřejné správě, a o změně některých zákonů
- v součinnosti s odbory magistrátu zajišťuje zpracování a předkládání ročních zpráv o výsledcích finančních kontrol za statutární město Zlín a zřízené příspěvkové organizace krajskému úřadu

Odbor kontroly a vnitřního auditu dále poskytuje konzultační a metodickou pomoc na úseku kontroly, interního auditu, úseku stížností a písemných návrhů občanů.

Odbor organizačně a administrativně zajišťuje činnost Kontrolního výboru Zastupitelstva města Zlína.

## Kontrolní a auditní činnost

Odbor kontroly a vnitřního auditu MMZ vykonává činnost dle zákona č. 320/2001 Sb., o finanční kontrole, a plní povinnosti vyplývající z dalších právních předpisů v oblasti kontroly.

## Interní audit

Interní audit je nezávislé a objektivní přezkoumávání a vyhodnocení operací a vnitřního řídicího a kontrolního systému města. Na základě svých zjištění předkládá primátorovi města doporučení ke zdokonalování vnitřního kontrolního a řídicího systému, k předcházení či zmírnění rizik a k nápravě zjištěných nedostatků.

V roce 2012 byly provedeny tři interní audity, které byly zaměřeny na hodnocení vnitřního řídicího a kontrolního systému, prověření účelného, hospodárného a efektivního nakládání s lesním majetkem statutárního města Zlína či prostředky sociálního fondu a na vedení pokladen. Doporučení z provedených auditů směřovala na upřesnění daných postupů a na tvorbu a úpravu interních předpisů a pravidel.

Odbor se také v rámci své konzultační, poradenské a metodické činnosti podílel na přípravě a změnách vnitřních předpisů města. Poskytoval konzultace při praktickém provádění směrnice č. 9/2009, o zajištění finanční kontroly v působnosti statutárního města Zlína, a podílel se na dalších poradenských činnostech pro zaměstnance statutárního města Zlína a pro příspěvkové organizace. V rámci konzultační činnosti byla provedena také 2 kontrolní šetření, kdy byla prověřena personální agenda a realizace veřejné zakázky. Pracovníci odboru se v rámci metodické a konzultační činnosti podíleli na realizaci projektu k zavádění systému řízení rizik.

## Veřejnosprávní kontrola

Veřejnosprávní kontroly na místě byly prováděny na základě ročního plánu. Příspěvkové organizace zřízené SMZ, tj. základní, mateřské školy a také školní jídelny, byly kontrolovány se zaměřením na hospodaření s peněžními prostředky a majetkem organizace, na vedení majetku v účetnictví a jeho inventarizaci a na soulad uskutečněných operací s právními předpisy apod. Pravidelnou součástí následných veřejnosprávních kontrol v roce 2012 bylo také ověření nastavení, funkčnosti a účinnosti zavedeného kontrolního systému ve zřízených příspěvkových organizacích. Celkem bylo provedeno 7 následných veřejnosprávních kontrol na místě.

## Kontrolní výbor Zastupitelstva města Zlína

Kontrolní výbor Zastupitelstva města Zlína vykonává svou činnost dle zákona č. 128/2000 Sb., o obcích. Pro volební období 2010–2014 je usnesením ZMZ č. 14/2Z/2010 Kontrolní výbor Zastupitelstva města Zlína pětičlenný a předsedou pro toto volební období byl jmenován doc. Ing. Boris Popesko, Ph.D., člen Zastupitelstva města Zlína.

## Kontrolní výbor

- kontroluje plnění usnesení zastupitelstva obce a rady
- kontroluje dodržování právních předpisů obecním úřadem na úseku samostatné působnosti
- plní další kontrolní úkoly, jimiž jej pověřilo zastupitelstvo obce

Zastupitelstvu města Zlína jsou předkládány zprávy o činnosti kontrolního výboru.



## ODBOR OBČANSKO–SPRÁVNÍCH AGEND

*Ing. Antonín Šrajer, vedoucí odboru*

Odbor občansko-správních agend (OOSA) vykonává působnost v několika specifických agendách státní správy a částečně i samosprávy. Mezi agendy státní správy patří zejména matrika, evidence obyvatel, občanské průkazy, cestovní doklady, právo shromažďovací, veřejné sbírky, dopravní přestupky a řidičské průkazy, registrace autoškol, zkoušky žadatelů o řidičská oprávnění, evidence motorových vozidel apod.

Mezi agendy v samosprávné působnosti patří zejména vedení přehledu o názvosloví území města a obřadnictví, resp. obřady vítání dětí a jubilejní svatební obřady.

Výkon agend státní správy je prováděn na základě zákonů a ostatních obecně závazných právních předpisů a v jejich mezích usneseními vlády a směrnicemi ústředních orgánů státní správy.

Územní působnost odboru při výkonu státní správy (správní obvod s rozšířenou působností) zahrnuje dalších 29 obcí.

### Oddělení matrik a ověřování

Zajišťuje vedení matriky, tj. provádí zápisy do matričních knih a vydává příslušné doklady při narození, uzavření manželství, registrovaného partnerství a úmrtí. Dále zabezpečuje řadu dalších úkonů, jako např. obřad uzavření manželství, vydávání vysvědčení o právní způsobilosti k uzavření manželství a osvědčení k církevním sňatkům, zpracování podkladových materiálů pro zápis matriční události do zvláštní matriky, zápisy o určení otcovství, rozhodování o povolení změny jména a příjmení, rozhodování při prominutí předložení dokladů k dotazníku k uzavření manželství, vydávání potvrzení o diagnóze při úmrtí, žádosti o zápisy příjmení v neprechýlené podobě, volbu druhého jména, přijímání prohlášení o vstupu do registrovaného partnerství, ověřování pravosti podpisu, shodu opisu nebo kopie s listinou, výkon hlavního kontaktního místa Czech POINT apod.

K nejsložitějším matričním úkonům patří zejména problematika uzavírání manželství občanů ČR s cizinci, vyřizování dokladů pro použití v cizině, popřípadě dokladů pro občany ČR žijící v zahraničí. Počtem zápisů do knihy narození patří trvale matriční úřad Zlín, díky spádové zlínské porodnici, mezi několik málo takto frekventovaných v republice. V roce 2012 se ve zlínské porodnici narodilo 2 405 dětí.

Stále se zvyšující trend zaznamenává agenda spojená se zápisem dětí narozených mimo manželství.

U počtu úmrtí došlo, oproti roku 2011, k mírnému poklesu (1 489 úmrtí), ale celkově se počet zemřelých řadu let liší pouze o několik desítek. Rovněž trvá trend poklesu počtu svatebních obřadů. V roce 2012 zapsaly matrikářky do matričních knih 253 sňatků. S tím souvisí i výraznější pokles uzavřených manželství na zámku Lešná. V roce 2012 tam bylo uzavřeno pouze 42 sňatků (např. v roce 2009 to bylo 88, v roce 2010 to bylo 57). Stále však narůstá počet uzavřených manželství na jiných než stanovených místech, popřípadě v jinou než stanovenou dobu. V roce 2012 bylo uzavřeno 34, respektive 39 takových sňatků.

Oddělení matrik a obřadnictví také zajišťuje samosprávnou agendu spojenou s vítáním dětí do života a jubilejní svatební obřady. O obřad vítání dětí do života projevilo aktivní zájem zhruba 60 % rodičů narozených dětí.

Služeb úseku ověřování využilo v roce 2012 přes 17 000 občanů. Tento úsek ověřuje pravost podpisu, shodu opisu nebo kopie s listinou, provádí identifikaci fyzických a právnických osob (veřejná listina o identifikaci) a je jedním

z kontaktních míst projektu Czech POINT, resp. hlavním kontaktním místem.

Za rok 2012 bylo provedeno 43 478 úkonů ověření a vybráno 984 120 Kč na správních poplatcích za tyto úkony. Byly vystaveny 3 veřejné listiny o identifikaci. V roce 2012 bylo vydáno prostřednictvím Czech POINT 2 286 ověřených výpisů, z toho z rejstříku trestů (RT), FO (fyzická osoba) 1 211, PO (právníká osoba) 21, z obchodního rejstříku (OR) 463, z katastru nemovitostí (KN) 351, z živnostenského rejstříku (ŽR) 115, z bodového hodnocení řidiče (VBH) 93, ze seznamu kvalifikovaných dodavatelů (SKD) 30, z insolventního rejstříku (IR) 2. Bylo provedeno 54 úkonů týkajících se agendy datových schránek a 316 autorizovaných konverzí dokumentů. Celkem bylo za Czech POINT vybráno 271 880 Kč na správních poplatcích.

Přepážkové pracoviště ověřování je umístěno v budově radnice na náměstí Míru 12, v doplňkovém rozsahu vykonávají ověřování i dvě úřednice odboru v budově na L. Váchy 602.

### Oddělení správní

Zabezpečuje agendy evidence obyvatel, občanských průkazů a cestovních dokladů.

Agenda cestovních dokladů byla zařazena do tohoto oddělení organizační změnou k 1. 1. 2012, kdy bylo zrušeno oddělení cestovních dokladů. Hlavním důvodem bylo zahájení vydávání občanských průkazů s biometrickými prvky na technologicky stejném principu prostřednictvím dosavadního pracoviště cestovních dokladů, které tak začalo fungovat jako společné pro obě agendy.

Oddělení správní vykonává zejména úkoly spojené s evidencí pobytu občanů, tj. přihlašování k pobytu na území města a provádění veškerých oprav údajů o občanech v databázi celého správního obvodu. V rámci správního obvodu jsou řešeny reklamace správnosti údajů, duplicita a rozdíly s centrálním registrem obyvatel a do 30. 6. 2012 šlo i o zavádění nových ulic a čísel popisných a evidenčních v rámci správního obvodu. Do 30. 6. 2012 byla v registru obyvatel také vedena i evidence cizinců.

Oddělení dále provádí výdej údajů z databází oprávněným subjektům. Např. v roce 2012 to bylo 136 výdejů osobních údajů z databáze evidence obyvatel.

Zajišťuje trvalou aktualizaci stálého seznamu voličů, provádí příslušné výpisy. Zajišťuje zpracování seznamů voličů pro jednotlivé typy vyhlášených voleb. V roce 2012 se oddělení podílelo ve spolupráci s Odborem kanceláře primátora na zabezpečení voleb do Zastupitelstva Zlínského kraje, které se konaly ve dnech 12.–13. října 2012. Mimo zajištění seznamů voličů ve městě Zlíně a obcích správního obvodu, zabezpečilo oddělení služby pro občany k vyřízení občanských průkazů (OP) bez strojově čitelných údajů speciálně vydávaných k uplatnění volebního práva a poskytovalo odborné informace. Vedoucí oddělení prováděl školení zapisovatelů okrskových volebních komisí v rámci města Zlína a na základě požadavku Krajského úřadu Zlínského kraje také členů okrskových volebních komisí v rámci kraje.

Oddělení plní též administrativní úkoly při realizaci schválených zeměpisných změn názvů v rámci města Zlína (oznamovací povinnost vybraným právníckým osobám při změnách názvů ulic a veřejných prostranství ve městě).

Oddělení, resp. pracoviště evidence obyvatel též funguje jako jedno z výdejových míst Czech POINT. Bylo vydáno 542

ověřených výpisů (z katastru nemovitostí, z obchodního rejstříku, rejstříku trestů, živnostenského rejstříku a bodového systému) a u této agendy bylo vybráno 66 500 Kč na správních poplatcích. Celkem na úseku evidence obyvatel bylo vybráno 167 150 Kč na správních poplatcích.

Do agendy evidence obyvatel také patří správní řízení na základě žádostí o zrušení údaje o trvalém pobytu. Za rok 2012 bylo ve správním řízení zrušeno 390 údajů o trvalém pobytu.

Úředníci oddělení vyřizují žádosti o vydání občanského průkazu, kdy zabezpečují i předávání OP občanům s dlouhodobými zdravotními problémy v domácnosti a občanům umístěným ve zdravotnických a sociálních zařízeních. Za rok 2012 bylo do domácností dovezeno k předání 130 vyhotovených občanských průkazů. Oddělení provádí také přestupkové řízení v souladu se zákonem o občanských průkazech a zákonem o přestupcích. Za rok 2012 bylo občanům uloženo celkem 770 pokut v celkové výši cca 83 000 Kč. Vyřízeno bylo celkem 11 962 nových OP. Z celkového počtu bylo 1 071 prvních OP vydáno patnáctiletým občanům. Na správních poplatcích bylo vybráno celkem 283 000 Kč.

Oddělení také plnilo úkoly spojené s vyřizováním žádostí o vydání cestovních dokladů (CP), resp. zejména dokladů se strojově čitelnými údaji a s nosičem dat s biometrickými údaji. Vyřízeno bylo celkem 8 613 nových CP, tj. oproti roku 2011 o 2 552 více (z důvodu povinnosti dětí mít vlastní cestovní pas). Na správních poplatcích bylo vybráno 2 793 300 Kč. Oddělení zajišťuje rovněž vyřizování CP pro občany ČR trvale žijící v zahraničí (ve spolupráci s příslušnými zastupitelskými úřady). Tuto možnost využilo 84 občanů žijících v zahraničí.

Oddělení provádělo také přestupková řízení na úseku CP v souladu se zákonem o cestovních dokladech a zákonem o přestupcích. Za rok 2012 bylo uloženo celkem 106 pokut ve výši 18 800 Kč.

K agendě oddělení patří také výkon státní správy na úseku práva shromažďovacího v souladu se zákonem o právu shromažďovacím. V roce 2012 bylo projednáno celkem 11 oznámení o konání akcí na úseku shromažďování. Oddělení správní poskytuje odborné konzultace odborům magistrátu města Zlína k výkladům zákona o správním řízení, o státních symbolech, ochraně osobních údajů, volebním zákonům apod.

### **Oddělení dopravních přestupků a řídičských průkazů**

Provádí výkon státní správy na úseku dopravních přestupků, řídičských průkazů a zkušebních komisařů řídičů.

Na úseku dopravních přestupků je projednáváno široké spektrum přestupků a správních deliktů, a to jak fyzických osob, tak i podnikajících fyzických osob a právnických subjektů, včetně provádění řady dalších souvisejících úkonů.

Na úseku řídičských průkazů (registru řídičů) oddělení vydává řídičské průkazy, ukládá zadržené řídičské průkazy, rozhoduje o námitkách proti záznamu bodů v registru řídičů, vydává průkazy profesní způsobilosti řídiče, vede evidenci bodového hodnocení řídičů motorových vozidel, zajišťuje výměnu řídičských průkazů podle zákona o provozu na pozemních komunikacích apod.

Úsek zkušebních komisařů řídičů vykonává státní dozor ve věcech získávání a zdokonalování odborné způsobilosti k řízení motorových vozidel, provádí zkoušky odborné způsobilosti žadatelů o řídičské oprávnění, rozhoduje o registraci k provozování autoškol, včetně změn a odnětí registrace.

V průběhu roku 2012 došlo na oddělení celkem 2 319 podnětů oznámení o přestupku, přičemž bylo projednáno

v blokovém řízení, příkazním řízení, správním řízení, či rozhodnuto o odložení věci a nebo zastavení řízení celkem u 1 569 přestupků (údaj zahrnuje i dopravní přestupky spáchané v roce 2011, ale projednávané v roce 2012). Na pokutách a nákladech řízení bylo celkem uloženo 5 482 500 Kč. Samotný výkon agendy dopravních přestupků je velmi náročný na odbornost, zejména na výbornou znalost a správnou aplikaci příslušných právních předpisů, tj. správní řád, zákon o přestupcích a zákon o silničním provozu.

V agendě registru řídičů bylo evidováno celkem 62 961 řídičů správního obvodu Zlín, proběhlo 30 řízení o námitkách proti záznamu bodů v registru řídičů a bylo zaevidováno 5 082 přestupků nebo trestných činů do evidenčních karet řídičů, bylo vydáno 375 paměťových karet do digitálního tachografu a 101 průkaz profesní způsobilosti řídiče, včetně řady dalších úkonů v souvislosti s činností agendy. V průběhu roku 2012 bylo vydáno celkem 5 127 řídičských průkazů a bylo vybráno na správních poplatcích celkem 525 000 Kč. V průběhu roku 2012, v souvislosti s novelizací trestního zákona, občanského soudního řádu a exekučního řádu, došlo i k dílčím novelizacím zákona o silničním provozu s výkonem činnosti registru řídičů, což zvýšilo důraz na odbornou kvalifikaci pracovníků při aplikaci změn v přímém výkonu činnosti.

V rámci agendy zkušebních komisařů je ve správním obvodu Zlín registrováno celkem 33 autoškol, přičemž bylo vydáno 13 rozhodnutí ve věci povolení k provozování autoškoly, včetně změn a odnětí registrace nebo schválení výcvikového vozidla. Zkušební komisaři řídičů provedli v roce 2012 celkem 2 024 zkoušky žadatelů o řídičské oprávnění, včetně zkoušek sdružených a opakovaných a dále 101 zkoušku profesní způsobilosti. Na správních poplatcích byla vybrána částka 1 222 000 Kč.

### **Oddělení evidence motorových vozidel**

Provádí výkon státní správy na úseku evidence vozidel dle zákona o podmínkách provozu vozidel na pozemních komunikacích. Zejména vede registr silničních vozidel, rozhoduje o zápisu silničních vozidel do registru vozidel a provádí zápisy změn údajů zapisovaných v registru, přiděluje silničním motorovým vozidlům registrační značku a přiděluje tabulku s registrační značkou, vydává osvědčení o registraci a technický průkaz silničního vozidla nebo technické osvědčení silničního vozidla, provádí zápis a výmaz zástavního práva k silničním motorovým vozidlům, rozhoduje o trvalém a dočasném vyřazení silničního vozidla z provozu, schvaluje technickou způsobilost jednotlivě vyrobeného nebo přestavěného silničního vozidla. Dále též schvaluje technickou způsobilost jednotlivě dovezeného vozidla ze zahraničí.

Toto oddělení, mimo výše uvedených činností v registru vozidel, řeší i přestupky a správní delikty podle zákona o pojištění odpovědnosti za škodu způsobenou provozem motorového vozidla. Zejména zpracovává oznámení, zasláná příslušnými orgány při silničních kontrolách vozidel v provozu anebo českou kanceláří pojistitelů, včetně následného řešení těchto oznámení.

Dne 1. 7. 2012 došlo k zásadní změně v oblasti zpracování a vedení dat v registrech vozidel. K tomuto dni měla být připravena k uvedení do provozu nová aplikace Centrálního registru vozidel (dále jen CRV) spravovaná ministerstvem dopravy. Před tímto datem provádělo sběr dat a veškerou správu registru vozidel ministerstvo vnitra, které provádělo rovněž sehrávání dat z jednotlivých registrů. Uvedením do provozu nového CRV mělo dojít k propojení celorepublikové databáze a následnému napojení tohoto systému na základní registry. Napojení se zcela nezdařilo, docházelo k častým výpadkům tohoto systému, ke ztrátě dat a k mnoha dalším problémům. Několikrát došlo k úplnému vypnutí CRV. Postu-

pem času se největší problémy podařilo odstranit. Oddělení se však stále potýká s nepřesnými údaji v registru vozidel, což činí největší problémy zejména při výdejích dat oprávněným osobám ze zákona. Napojením CRV došlo rovněž ke zpomalení odbavování klientů.

V roce 2012 bylo provedeno 31 981 evidenčních úkonů, schváleno 1 541 individuálně dovezených vozidel. Dále bylo vyřízeno 934 žádostí o výdej dat z registru vozidel. Byly vybrány správní poplatky ve výši 8 642 401 Kč a poplatek na podporu sběru a využití autovraků ve výši 2 420 000 Kč. V registru vozidel bylo na konci roku 2012 evidováno 90 261 vozidel. Dále bylo za rok 2012 řešeno 823 přestupků dle zákona o pojištění odpovědnosti za škodu způsobenou provozem motorového vozidla. Z tohoto počtu bylo uložením pokuty vyřešeno 383 přestupků s celkovou výší předepsaných pokut za 1 151 800 Kč. Zbytek přestupků 376 – vyřešeno 286 postoupením, 75 odložením, 10 zastavením řízení a 5 napomenutím.

### Asistentka – ekonomka

Zabezpečuje, kromě činností ekonomky, též agendu úředních i neúředních razítek města, úkony v rozsahu působnosti oddělení ověřování a agendu veřejných sbírek.

### Statistické údaje

#### Matriční úřad

Zápisy v knize narození (počet narozených dětí)	2 405
Zápisy v knize manželství (počet uzavřených manželství)	253
z toho: a) v obřadní síni radnice	101
b) v zámku Lešná	42
c) na hradě v Malenovicích	15
d) církevních sňatků	60
e) sňatků na jiném místě	34
Zápisy v knize registrovaného partnerství (počet uzavřených registrovaných partnerství)	5
Osvědčení k církevním sňatkům	62
Sňatky s cizincem	21
Zápisy v knize úmrtí (počet zemřelých)	1 489
Duplikáty matričních dokladů	1 239
Určení otcovství	322
Změna jména a příjmení	31
Volba druhého jména	12
Matriční doklady pro cizinu	95
Vysvědčení o právní způsobilosti k uzavření manželství	33
Rozvody	237
Vrácení příjmení po rozvodu (do 1 měsíce)	18
Materiály do zvláštní matriky	40
Potvrzení o diagnóze	57
Správní poplatky celkem (v Kč)	221 550
<b>Obřadnictví</b>	
Jubilejní obřady (zlaté a diamantové svatby)	3
Obřad vítání dětí – počet pozvaných dětí	771
– počet uvítaných dětí	470

### Ověřování podpisů a listin, kontaktní místo Czech POINT

	nám. Míru	L. Váchy	Celkem
Počet úkonů ověřování (vidimace a legalizace)	39 329	4 141	43 478
Počet občanů celkem	14 523	423	14 956
Hodnota úkonů osvobození spr. poplatků (v Kč)	196 050	108 780	304 830
Počet ověřených žádostí o výpis z RT – klasicky	3	0	3
Počet ověřených výpisů z RT přes Czech POINT	1 211	127	1 338
Počet ověřených výpisů přes Czech POINT – OR, KN, ŽR, VBH, SKD, IR ...	1 075	415	1 490
Počet provedených identifikací (veřejná listina o identifikaci)	3	0	3
Počet úkonů týkajících se agendy datových schránek	54	0	54
Počet autorizovaných konverzí dokumentu	316	0	316
Správní poplatky celkem (v Kč)	1 256 000	15 870	1 271 870
Průměrná denní tržba z ověřování podpisů a listin činila 3 972 Kč, celková průměrná denní tržba činila 5 050 Kč. Celkový průměrný denní počet občanů byl 70.			

### Evidence obyvatel – ohlašovna

Provedené změny v evidenci trvalého pobytu občanů Zlína	5 954
Přihlášení (přestěhování z jiné obce)	941
Odhlášení (přestěhování mimo Zlín)	1 060
Změna adresy na území obce (stěhování v rámci Zlína)	2 072
Narození	740
Úmrtí	717
Vydaná potvrzení o trvalém pobytu	61
Oznámení vlastníkům objektů o počtu přihlášených osob	48
Zrušení údaje o místě trvalého pobytu (správní řízení)	390
Správní poplatky celkem (v Kč)	167 150
K datu 31. 12. 2012 bylo podle evidence obyvatel ve městě Zlíně přihlášeno k trvalému pobytu celkem 75 187 občanů, tj. o 72 občanů méně proti roku 2011. Ministerstvo vnitra ČR uvádí k tomuto datu ve městě Zlíně 1 658 cizinců s trvalým a přechodným pobytem.	

### Evidence obyvatel – správní obvod

Provedené změny v evidenci trvalého pobytu občanů správního obvodu	7 635
Výdej údajů z informačního systému oprávněným subjektům (soudy, státní orgány, exekutoři)	136
K datu 31. 12. 2012 bylo podle evidence obyvatel ve správním obvodu obce s rozšířenou působností přihlášeno k trvalému pobytu celkem 98 663 občanů, tj. o 91 občanů méně oproti roku 2011. Ministerstvo vnitra ČR uvádí k tomuto datu ve správním obvodu obce s rozšířenou působností 1 909 cizinců s přechodným a trvalým pobytem.	

**Občanské průkazy**

Vydáno OP celkem	11 962
z toho: první OP	1 071
z důvodu odcizení	499
z důvodu ztráty	1 095
z důvodu poškození nebo zničení	267
z důvodu změny rodinného stavu	1 196
z důvodu změny trvalého pobytu	2 549
z důvodu uplynutí vyznačené doby	4 502
z jiného důvodu	783
Počet uložených pokut v přestupkovém řízení	770
Zaplaceno v pokutách (v Kč)	82 000
Správní poplatky celkem (v Kč)	282 400

**Cestovní doklady**

Vydáno cestovních dokladů (CP)	8 613
z toho: a) s čitelnými údaji a s nosičem dat s biometrickými údaji	8 347
b) bez čitelných údajů a bez nosičů dat s biometrickými údaji	266
Přijaté žádosti ze zastupitelských úřadů	84
Počet ztracených CP	231
Rozhodnutí o odnětí CP (správní řízení)	0
Počet uložených pokut v přestupkovém řízení	106
Zaplaceno na pokutách (v Kč)	18 800
Správní poplatky celkem (v Kč)	2 793 300

**Výkon práva shromažďovacího**

Počet oznámených veřejných shromáždění podle zákona o právu shromažďovacím	11
--	----

**Veřejné sbírky na území města v roce 2012**

Právnícké osoby s platným osvědčením pro konání sbírky	16
Pečetění pokladniček	152
Výnos z proběhlých sbírek (v Kč)	857 256

## ODBOR VNITŘNÍ SPRÁVY

Ing. Jiří Jelínek, vedoucí odboru

Odbor vnitřní správy zajišťuje činnosti v oblasti samostatné působnosti SMZ:

- vykonává správu a údržbu administrativních budov, nebytových prostor a zajišťuje úkoly spojené s jejich provozem
- spravuje Fond kulturních a sociálních potřeb
- poskytuje servis ostatním odborům a oddělením MMZ
- zajišťuje zásobování MMZ kancelářským a papírenským materiálem
- zabezpečuje autoprovaz MMZ, včetně školení zaměstnanců
- vykonává činnost BOZP
- činnost hlavního energetika – metodická, koordinační a kontrolní činnost v organizacích řízených městem a jeho organizačních složkách
- zabezpečuje archivní, spisovou a skartační službu SMZ
- činnost podatelů, včetně datových schránek

### Oddělení vnitřní správy

Hlavním úkolem oddělení vnitřní správy je zajišťování provozu historické budovy radnice (nám. Míru 10, 12 a Bartošova 15) a detašovaných pracovišť SMZ (nám. Míru 464, L. Váchy 602, tř. T. Bati 3792 a Zarámí 4421).

Údržbu a drobné opravy v těchto budovách provádí 2 domovníci – údržbáři. Ti dále zajišťují obsluhu a kontrolu výměňkových stanic, plynových kotlen a v zinních měsících kolem budov a přilehlých nádvoří uklízí sněh. Pracovníci oddělení provádí ve všech budovách pravidelné revize a servisní prohlídky instalovaných technologií, které vyplývají z příslušných předpisů. Úklid v budovách provádí uklízečky, které jsou zaměstnankyněmi SMZ.

### Realizace veřejných zakázek:

- výměna oken v administrativní budově na Zarámí 4421
- instalace klimatizace v 6.NP, Zarámí 4421
- instalace a zprovoznění elektronické úřední desky v podloubí budovy radnice na nám. Míru 12, která slouží k vyvěšování povinně zveřejňovaných informací
- vybudování bezbariérového vstupu do radnice pro kočárky, který je vybaven automatickými dveřmi

OVS technicky a organizačně zajistil měření metanolu v alkoholu občanům Zlína Institutem pro testování a certifikaci ve Zlíně (ITC, a.s.). Testování probíhalo v zasedací místnosti MMZ na Zarámí 4421.

Po celý rok probíhaly v budovách MMZ výměny zastaralého osvětlení s nižší svítivostí a větší spotřebou elektrické energie za výkonnější a úspornější techniku. Průběžně se také měnily podlahové krytiny a obnovovaly výmalby administrativních prostor.

### Oddělení hospodářské správy

V průběhu roku 2012 plnilo oddělení hospodářské správy tyto úkoly:

- zajištění provozu v budovách SMZ, které spravuje OVS a v nichž jsou pronajímány nebytové prostory (úklid, topení, provozní údržba aj.)
- doplňování evidence a dokladů k jednotlivým budovám a nebytovým prostorům v majetku SMZ
- předávání a přebírání nebytových prostor na základě smluv uzavřených dle rozhodnutí RMZ, zpracování výpočtových listů energií a služeb

- kontrola nákladů vynaložených nájemcem na opravy a technické zhodnocení pronajatých prostor dle pravidel schválených RMZ
- hospodaření s energiemi, sledování a evidence spotřeb, jejich rozúčtování a přefakturace koncovým spotřebitelům
- přihlášky a odhlášky měřidel energií, zřizování odpočtových měřidel pro nájemníky
- Telefónica O2 (pevné linky) – vyřizování přihlášek, převodů účastnických stanic, přefakturace, vyřizování reklamací
- T-Mobile (mobilní telefony) – vyřizování přidělení nových či obměna stávajících přístrojů dle směrnice 1/95/2009 o používání telekomunikačních prostředků a vyřizování oprav a reklamací
- zajišťování instalace a technické obsluhy hlasovacího systému při jednáních ZMZ
- zapojení audiovizuální a telekomunikační techniky dle potřeb krizového štábu a jednotlivých odborů při různých jednáních a setkáních
- působení v inventarizační a likvidační komisi MMZ, zajišťování fyzické likvidace vyřazeného majetku
- podíl na technickém zabezpečení při kulturních a sportovních akcích pořádaných pod patronací MMZ
- zabezpečení pronájmu obřadní síně a konferenčních místností

### Bezpečnost a ochrana zdraví při práci (BOZP)

Na pracovištích SMZ byla vyhledávána a hodnocena rizika pracovní činnosti. Na základě nově zjištěných rizik byl aktualizován seznam rizik, doplněný o bezpečnostní opatření.

Preventivní a kontrolní činnost byla prováděna průběžně, drobné nedostatky byly odstraněny v rámci pracovní činnosti odboru. Jednalo se především o obnovu poškozených nebo výměnu bezpečnostních značek, nápisů a bezpečnostního značení v rámci budov a veřejnosti přístupných míst.

V roce 2012 byla v budovách SMZ, ve dvou termínech, provedena kontrola v oblasti BOZP Oblastním inspektorátem práce Brno, zaměřená především na oblast zvedacího zařízení – výtahy. Byla provedena také pravidelná kalibrace detektorů alkoholu.

### Školení zaměstnanců v oblasti BOZP

V průběhu roku byla podle potřeb a požadavků vedoucích zaměstnanců prováděna opakovaná školení zaměstnanců SMZ. Systém školení je nastaven směrnici. Byly novelizovány a upraveny potřebné tiskopisy, formuláře a pomůcky pro oblast BOZP.

### Stav pracovní úrazovosti zaměstnanců SMZ:

U zaměstnanců SMZ došlo k 7 pracovním úrazům s dobou pracovní neschopnosti delší jak 3 dny a ke čtyřem pracovním úrazům bez pracovní neschopnosti, ale s lékařským ošetřením. V porovnání s rokem 2011 došlo k poklesu o tři případy. V roce 2012 byla ukončena pracovní neschopnost jednoho úrazu z minulého roku a jeden případ pracovní neschopnosti v důsledku pracovního úrazu pokračoval i v roce 2012.

Příčiny pracovních úrazů:

2x pád při chůzi, 2x úraz v důsledku odborné přípravy, 1x pád břemene na zaměstnance, 1x pád při chůzi na schodišti, 5x zranění způsobeno jinou osobou (ne zaměstnancem SMZ).

Poraněné části těla při pracovních úrazech:

5x koleno, 1x kotník, 2x prsty ruky, 1x krční páteř, 1x oko, 1x stehno a 1x hlava.

### Oddělení spisové a archivní služby

V oblasti spisové služby a archivnictví vykonává oddělení řadu úkonů, které se řídí zejména zákony a prováděcími vyhláškami resortu Ministerstva vnitra ČR.

Oddělení spisové a archivní služby se ve výkonu spisové služby zabývá zejména činnostmi spojenou s příjmem, tříděním, evidencí, označováním, oběhem, vyřizováním a odesláním dokumentů vlastních i cizích, fyzických i elektronických, které jsou prostřednictvím jednotlivých podatelů Magistrátu města Zlína vedeny v elektronickém systému spisové služby. Oddělení má také na starosti vedení úřední desky Magistrátu města Zlína.

V roce 2012 bylo na všech třech pracovištích podatelů, které jsou součástí oddělení spisové a archivní služby, přijato prostřednictvím e-mailových podání, datové schránky a podání na nosičích 25 932 el. podání a vypraveno 23 906 el. zásilek.

#### Elektronické služby

<b>Datové zprávy</b>	přijaté	24 430
	odeslané	23 271

#### Ostatní elektronické zásilky

	přijaté el. podání	1 502
	odeslané el. zásilky	635

Listovních zásilek bylo v roce 2012 přes podatelny sídlící na nám. Míru 12, na Zarámí 4421 a na L. Váchy 602 přijato celkem 41 295 ks. Vypraveno a předáno k odeslání bylo České poště, s. p., 105 186 ks listovních zásilek.

V měsíci září přešel úřad na nový program elektronické spisové služby firmy GEOVAP, spol. s r. o.

S nárůstem vyvěšovaných dokumentů na fyzickou úřední desku Magistrátu města Zlína a s nutností řešit, mimo jiné, nedostatečnou kapacitu místa pro vyvěšování fyzických dokumentů, začala v měsíci prosinci občanům sloužit interaktivní elektronická úřední deska. Nové technické zařízení je zabudované v podloubí radnice na nám. Míru 12, a po zkušební době se předpokládá, že její provoz časem zcela nahradí dosavadní vyvěšování dokumentů na fyzickou úřední desku.

V rámci předarchivní péče provedlo oddělení v oblasti výpůjčních služeb pro zaměstnance úřadu vyhledání 696 žádostí.

Skartačním řízením prošlo celkem cca 124 bm dokumentů. Z daného počtu poté bylo po schválení Státním okresním archivem Zlín vyřazeno 77 bm dokumentů vzniklých z činnosti Magistrátu města Zlína a jeho předchůdců Úřadu města Zlína, Okresního národního výboru Gottwaldov a Okresního úřadu Zlín. Z jednotlivých útvarů Magistrátu města Zlína bylo v roce 2012 převzato do spisoven úřadu 144 bm dokumentů k uložení.

Stejně jako v roce 2011 se také v tomto roce oddělení spisové a archivní služby podílelo v rámci projektu Zajištění přenosu dat a informací v územní samosprávě statutárního města Zlína na realizaci aktivity č. 8 – Digitalizace archivů a problematika dokument management.

### Fond kulturních a sociálních potřeb (FKSP)

Slouží zaměstnancům statutárního města Zlína a členům Zastupitelstva města Zlína, kteří jsou uvolněni pro výkon funkce, a jejich rodinným příslušníkům.

Pravidla čerpání finančních prostředků fondu jsou stanovena v Podnikové kolektivní smlouvě.

Největší část finančních prostředků v roce 2012 byla čerpána na příspěvky na stravování, druhou položkou byly příspěvky

na penzijní připojištění. Při jubileu dovršení 50 let věku a odchodu do starobního či invalidního důchodu našich zaměstnanců byly poskytnuty věcné nebo finanční dary. Byly vyplaceny dvě sociální výpomoci k překlenutí tíživé životní situace.

V obřadní síni radnice byla uspořádána mikulášská nadílka pro děti zaměstnanců SMZ. FKSP se podílel dotací na nákup sladkostí a ovoce do balíčků pro děti.

Zaměstnanci měli možnost po celý rok 2012 využívat k rekreaci dvě chaty na Sirákově.



### Vnitřní doprava

Dopravní referent sleduje a zajišťuje:

- koordinaci osobních referentských vozidel včetně hodnocení údržby a spotřeby pohonných hmot
- zajišťuje servisní služby
- navrhuje a vypracovává podklady pro veřejné zakázky na nákup nových vozů a organizuje prodej ojetých
- přistavování vozů na STK a ME
- technickou pomoc v případě poruchy nebo havárie
- dohlíží a kontroluje kvalitu prováděných oprav
- navrhuje a vypracovává podklady pro veřejné zakázky na pojištění vozidel, kontroluje, vyřizuje pojistné události vozidel
- dbá na zařazení nových vozidel do provozu
- zajišťuje referentská a profesní školení pro zaměstnance

#### Přehled počtu vozidel v letech 2011 a 2012

typ vozidla	2011	2012
VW Passat CC	2	2
VW Passat	1	1
VW Caravelle	1	1
VW Transporter	1	1
VW Polo	4	4
Škoda Felicia	3	3
Toyota Hilux	1	1
Škoda Felicia Combi	1	1
Škoda Octavia II	2	2
Škoda Octavia	1	1
Škoda Superb	1	1
Škoda Fabia II	1	1
Hyundai H 100	1	1
Suzuki SX 4	1	1
Suzuki Grand Vítara	2	2
Škoda Fabia Combi	4	4
VW Golf Variant	1	1
Lada Niva	1	1
BMW 525 xi	1	1
Fiat Ducato	0	1
<b>Celkem vozů</b>	<b>30</b>	<b>31</b>

## Hlavní energetik

V roce 2012 byl proveden nákup elektrické energie a zemního plynu na rok 2013 pro objekty SMZ, jeho příspěvkové organizace a společnosti jím zřízené na Českomoravské komoditní burze v Kladně.

S vedením dotčených organizací byla projednána veřejná zakázka. Byly uzavřeny Dohody o sdružení zadavatelů, které stanovují povinnosti účastníků, zejména poskytování potřebných informací o odběrech a identifikaci organizací. Dohody dále obsahují souhlas se způsobem rozúčtování finančních nákladů spojených s nákupem a zastupováním městem v této záležitosti.

Sdružení zadavatelů tvořilo:

- statutární město Zlín
- základní a mateřské školy
- TEPLO Zlín, a.s.
- Pohřebnictví Zlín, spol. s r.o.
- SK Zlín, s r.o.
- Technické služby Zlín, s.r.o.
- DSZO, s.r.o.
- Zoo a zámek Lešná

celkem se 763 odběrnými místy

Podařilo se vytvořit objem 8 270 MWh elektřiny v hladině nízkého napětí (nn), 1 206 MWh v hladině vysokého napětí (vn), 6 405 MWh zemního plynu v režimu maloodběr (MO) a 5 345 MWh v režimu velkoodběr (VO). Celkový obchodovaný objem dosáhl výše 19,33 mil. Kč. V porovnání s platnými ceníky hlavních dodavatelů bylo dosaženo úspory 6,6 mil. Kč.

Ve vysoce konkurenčním prostředí burzovního trhu se podařilo obhájit pozici dodavatele elektřiny ze sítě nízkého i vysokého napětí společností E.ON. Dodavatelem zemního plynu pro maloodběratele je společnost VEMEX Energie, a.s. a pro velkoodběratele EP ENERGY TRADING, a.s.

Hlavní energetik je členem Energetické komise SMO ČR. Ta připomínkuje návrhy legislativy v oblasti energetiky a při této činnosti úzce spolupracuje s Komisí pro životní prostředí SMO ČR. Obě komise se snaží hájit města a obce, neboť záměry vlády v těchto oblastech jsou mnohdy v rozporu se zájmy jejich obyvatel.

Dvakrát v týdnu bylo v provozu bezplatné Energetické konzultační a informační středisko pro občany.

## ODBOR SOCIÁLNÍCH VĚCÍ

Ing. Jana Pobořilová, vedoucí odboru

Na Odboru sociálních věcí (OSV) pracovalo k 31. 12. 2012 cca 30 zaměstnanců, kteří byli organizováni do tří oddělení (oddělení sociální práce, oddělení sociálně-právní ochrany dětí, oddělení technicko-ekonomického zabezpečení). Další 5 zaměstnanců pracovalo v organizační složce Jídelna pro důchodce. Oddělení sociální práce a oddělení sociálně-právní ochrany dětí vykonávají prakticky zcela státní správu, náplní práce oddělení technicko-ekonomického (spadají sem Jídelna pro důchodce, Zlínské kluby seniorů, Středisko pro seniory, dotace aj.) je především samospráva.

### Státní správa

Státní správu (sociální práci a sociálně-právní ochranu dětí) vykonával OSV v rámci přenesené působnosti pro město Zlín a dalších 29 obcí. V jeho správním obvodu žilo k 31. 12. 2012 100 572 obyvatel, z toho 1 909 cizinců. Ke dni 1. 1. 2012 vstoupila v účinnost tzv. Sociální reforma I a veškeré dávky tak byly převedeny na Úřad práce ČR. Nastartovala nová agenda "sociální práce", v jejímž rámci bylo nutno přehodnotit pracovní náplně jednotlivých zaměstnanců a nastavit jiný systém práce. V roce 2012 dále narůstal počet složitých případů, především v oblasti sociálně-právní ochrany dětí a v oblasti opatrovnickví osob omezených a zbavených způsobilosti k právním úkonům.

### Sociální práce

#### Zvláštní příjemci dávek důchodového pojištění

V souvislosti s řízením o ustanovení (zrušení) zvláštního příjemce dávek důchodového pojištění bylo vydáno 112 rozhodnutí. V průběhu roku byla provedena revize všech zvláštních příjemců, z nichž u některých případů nebyl tento institut aktuální. Celkem bylo evidováno 160 zvláštních příjemců dávek důchodového pojištění.

#### Veřejné opatrovnickví

Odbor vykonával institut veřejného opatrovnickví u 17 občanů omezených nebo zbavených způsobilosti k právním úkonům. Pět z nich bylo dlouhodobě umístěno v zařízeních. Opatrovancům byly u SMZ již v minulosti zřízeny účty, na něž jsou přebírány důchody a další sociální dávky. Z nich jsou placeny poplatky za bydlení, sociální služby a péči, výživné pro nezaopatřené děti, společné nákupy, dluhy (předtím bylo nutno uzavřít splátkové kalendáře) aj. Ve prospěch opatrovanců vykonali pracovníci v uplynulém roce 767 návštěv.

Na základě žádosti Okresního soudu ve Zlíně byla dále prošetřena aktuální sociální situace u 159 občanů omezených nebo zbavených způsobilosti k právním úkonům.

#### Sociální práce

OSV řeší problémy občanů, kteří již nejsou schopni se sami o sebe postarat a nemají nikoho, kdo by péči o ně zajistil. Zároveň řeší problémy zadlužených občanů, kterými jsou často i senioři. OSV vedl celkem 684 spisů týkajících se společensky nepřízpůsobených občanů, se kterými pracovníci průběžně pracovali a vykonali 1 861 sociálních šetření.

OSV se zabývá prací s občany různých etnik a národnostních menšin. Ve Zlíně je tato agenda – vzhledem k nízkému počtu takových osob – marginální. V rámci jednotlivých agend se řešily problémy se základní školní docházkou, zaměstnáním, bydlením, hospodařením s penězi aj. Vedoucí odboru pracovala v Komisi Rady Zlínského kraje pro integraci sociálně vyloučených.

Pokračovala spolupráce s Centrem na podporu integrace cizinců ve Zlínském kraji, které se zabývá pomocí cizincům z tzv. třetích zemí, Cizineckou policií ve Zlíně, Úřadem práce ČR, krajskou pobočkou ve Zlíně a dalšími institucemi. Rovněž pokračovala intenzivní práce s čtyřčlennou rodinou z Barmy, která získala v ČR v roce 2009 politický azyl.

#### Sociální kuratela

Sociální kuratela se týká občanů ohrožených sociálním vyloučením, tj. především občanů propuštěných z výkonu vazby a trestu odnětí svobody. Týká se také mladých dospělých, propuštěných po dosažení zletilosti ze školských zařízení pro výkon ústavní a ochranné výchovy a občanů bez domova. Ve výkonu vazby a výkonu trestu odnětí svobody bylo umístěno 247 občanů správního obvodu Zlína. V případech jejich zájmu vykonávali pracovníci odboru návštěvy ve věznicích a následně jim po propuštění z výkonu trestu pomohli např. vyřízením dokladů, zajištěním bydlení, vyřízením dávek pomoci v hmotné nouzi apod. Pracovníci odboru po celý rok navštěvovali lokality, ve kterých se zdržují občané ohrožení sociálním vyloučením. Lidé bez domova obdrželi informace o možnostech pomoci prostřednictvím dávek pomoci v hmotné nouzi a možnosti evidence na Úřadu práce ČR, o sociálních službách a o možné spolupráci se sociální kurátorkou a následně kurátorem. V případě jejich zájmu jim pracovníci odboru pomáhali situaci řešit. Mezi další činnosti v zimních měsících patřil např. výlep informačních letáků a dovoz pečiva do nízkoprahového denního centra OS České republiky v Zlíně. Některé činnosti zajišťoval odbor ve spolupráci s Charitou sv. Anežky v Otrokovicích a Charitou Zlín.

#### Ostatní agendy

Ke dni 31. 12. 2012 skončila platnost označení do vozidel O1 – logo vozíčkáře – které bylo, v případě splnění podmínek, nahrazeno uvedeným tzv. evropským parkovacím průkazem. Kromě toho byl průkaz vydáván novým osobám s těžkým zdravotním postižením (ZTP a ZTP/P, kromě neslyšících). Občanům s těžkým zdravotním postižením bylo vydáno 1 619 parkovacích průkazů.

Byla vydána 4 správní rozhodnutí ve věci úhrady za stravu a péči u dětí s nařízenou ústavní výchovou v zařízeních sociálních služeb.

Za občany, kteří za sebe (dle vyjádření lékaře) nemohli sami jednat a neměli ustanoveného opatrovníka, podepsali pracovníci odboru 5 smluv o poskytování sociální služby v domovech pro seniory a v domovech se zvláštním režimem.

#### Sociálně-právní ochrana dětí

Agenda sociálně-právní (SPOD) má za úkol chránit zájmy nezletilých dětí, které mohou být v rozporu s očekáváními a přáními jednoho nebo i obou z rodičů. Ke dni 31. 12. 2012 bylo v evidenci oddělení sociálně-právní ochrany dětí evidováno 3 735 případů (dětí, které mají trvalý pobyt na území správního obvodu SMZ), z toho živých bylo 2 110 případů. Nově v roce 2012 přibylo 306 případů. Mimo to zaměstnanci oddělení SPOD prováděli sociálně-právní ochranu dětí u 154 případů, které ve Zlíně trvale nežijí.

#### Počet případů v evidenci sociálně-právní ochrany dětí v letech 2009–2012

<b>2009</b>		3 830
<b>2010</b>		3 796
<b>2011</b>		4 007
<b>2012</b>		3 889



Zaměstnanci oddělení zastupovali nezletilé děti při 605 soudních jednáních a při 141 jednání v jiných institucích.

#### Počet zástupů při soudních jednáních v letech 2009–2012

<b>2009</b>	705
<b>2010</b>	661
<b>2011</b>	645
<b>2012</b>	605

Dále vykonali v zájmu nezletilých dětí 1 154 návštěv v rodinách. Vzhledem k velkému nárůstu administrativy stále platí, že není možno věnovat patřičné množství času k řešení problémů přímo v terénu. Na sociálních pracovnících "spočívá" odborná práce (kolizní opatrovnictví, náhradní rodinná péče, činnosti spojené s kuratelou pro děti a mládež, odborné poradenství, vedení spisové dokumentace aj.). Oddělení spolupracovalo s nestátními neziskovými organizacemi, především s Azylovým domem pro ženy a matky s dětmi, o.p.s., ve Vsetíně a Charitním domovem pro matky s dětmi v tísni Charity Zlín.

#### Počet sociálních šetření v rodinách v letech 2009–2012

<b>2009</b>	1 220
<b>2010</b>	939
<b>2011</b>	963
<b>2012</b>	1 154

K 31. 12. 2012 bylo v zařízeních pro výkon ústavní výchovy umístěno 33 dětí.

#### Počet dětí umístěných v zařízeních pro výkon ústavní a ochranné výchovy v letech 2009–2012

<b>2009</b>	45
<b>2010</b>	40
<b>2011</b>	40
<b>2012</b>	33

Zaměstnanci oddělení sociálně-právní ochrany dětí vykonali 182 návštěv těchto dětí v zařízeních pro výkon ústavní výchovy a 7 v zařízeních pro děti vyžadující okamžitou pomoc. U dětí s nařízenou ústavní výchovou směřují činnosti sociálních pracovníků k ozdravení rodinného zázemí, které by napomohlo dětem k návratu do původní rodiny (vykonáno 171 návštěv). Tato práce spočívá především v pomoci zlepšení kvality bydlení, při získání zaměstnání, zajištění finančních prostředků, odborné lékařské pomoci, ale především v motivaci rodičů ke změně způsobu života.

#### Počet návštěv dětí umístěných v zařízeních pro výkon ústavní a ochranné výchovy, v zařízeních pro děti vyžadující okamžitou pomoc, ve výkonu vazby a trestu odnětí svobody, v letech 2009–2012

<b>2009</b>	200
<b>2010</b>	198
<b>2011</b>	184
<b>2012</b>	189

V důsledku ohrožení zdraví a života nezletilých dětí rozhodl Okresní soud ve Zlíně o 12 předběžných opatřeních, kterými byly nezletilé děti umístěny do zařízení. Jedno novorozené dítě cizího státního příslušníka bylo umístěno do zařízení pro děti vyžadující okamžitou pomoc. Žádné dítě nebylo umístěno v ústavním zařízení ze sociálních důvodů. Oddělení řešilo několik případů, kdy rodinám hrozilo vystěhování z důvodů dluhů na nájemném. Za pomoci sociálních pracovníků – a pod dohledem terénních pracovníků – docházelo k postupnému

umořování dluhů na nájemném a dluhů za svoz odpadu. Oddělení sociálně-právní ochrany dětí vydalo 3 rozhodnutí o svěřeni dítěte do péče budoucích pěstounů a 3 usnesení o ustanovení opatrovníka. Dohled nad výchovou se týkal celkem 54 dětí.

#### Počet dětí, nad jejichž výchovou byl v letech 2009–2012 vykonáván dohled

<b>2009</b>	69
<b>2010</b>	59
<b>2011</b>	69
<b>2012</b>	54

V pěstounských a poručnických rodinách bylo umístěno celkem 50 dětí.

Dále zaměstnanci oddělení sledovali výkon péče jiné fyzické osoby, a to v 10 případech (jedná se o počet dětí).

#### Počet dětí v pěstounské a poručnické péči v letech 2009–2012

<b>2009</b>	43
<b>2010</b>	48
<b>2011</b>	48
<b>2012</b>	50

Kurátoři pro děti a mládež řešili v uplynulém roce 169 případů dětí s výchovnými problémy. V tomto roce byl poprvé zaznamenán pokles případů, kdy klienti kurátora pro mládež požíli alkohol. Celkem bylo kurátory řešeno 67 případů, u dětí do 15 let bylo evidováno celkem 12 případů požití alkoholu, přičemž 6 bylo chlapců a 6 dívek. Za sledovaný rok byly celkem čtyři děti do 15 let hospitalizovány pro akutní intoxikaci organismu alkoholem. Ve věkovém rozmezí 15–18 let bylo evidováno celkem 55 případů požití alkoholu. Z tohoto celkového počtu bylo 12 dívek, zbytek tvořili chlapci. Asi u 5 z chlapců se jednalo o opakované požití alkoholu, kdy se postupně naměřené hodnoty alkoholu zvyšovaly. Celkově klesá věková hranice požití alkoholu, tato se v současné době pohybuje někde kolem 12.–13. roku věku, a to především u dívek. Celkem 20 klientů užívalo nebo experimentovalo s marihuanou, 7 dětí ve věku do 15 let. V tomto roce byl rovněž evidován jeden chlapec jako aktivní uživatel pervitinu, avšak v kombinaci rovněž s marihuanou. Jedná se o počet dětí, které tuto skutečnost přiznaly při pohovoru u kurátora pro mládež.

Kurátoři zaznamenali zvýšený výskyt šikany na základních školách, a to nejen mezi žáky, ale i ze strany žáků vůči učitelům (vulgární chování, urážky, nerespektování autorit). Zvýšil se také počet neomluvených absencí a nezodpovědný přístup ke školní docházce u dětí ve věku 15–18 let, které již navštěvují vyšší stupeň škol (učiliště, střední školy).

#### Počet případů dětí s výchovnými problémy v letech 2009–2012

<b>2009</b>	177
<b>2010</b>	200
<b>2011</b>	234
<b>2012</b>	169

V roce 2012 získali opět zaměstnanci Odboru sociálních věcí pro sociálně potřebné rodiny finanční a věcné dary, ze kterých byly pořízeny vánoční dárky. S realizací akce významně pomohla Charita Zlín. Celkem bylo obdarováno 215 dětí ve 120 sociálně znevýhodněných rodinách.

Funkci poručníka v tomto roce vykonával Magistrát města Zlína u 3 nezletilých dětí (prováděly zaměstnankyně odd. SPOD). Zastupoval je ve všech jejich záležitostech včetně správy majetku (poplatky do zařízení, stavební spoření aj.).

## Samospráva

### Zlínské kluby seniorů

V 11 městských Zlínských klubech seniorů bylo evidováno cca 1 000 členů. Během roku se podařilo dovybavit některé kluby potřebným inventářem (např. pro ZKS Kvítková ruské kuželky a popelnice, ZKS Podhoří digitální tlakoměr a schránka, ZKS U Majáku vysavač, ZKS Kostelec teflonové ubrusy). Byla opravena mj. vzduchotechnika v ZKS Malenovice a plynový kotel v ZKS Kvítková. Všechny opravy stály cca 11 332 Kč. Provozní výdaje všech ZKS činily 974 193,73 Kč; investice nebyly vynaloženy. Příjmy z nájmu prostor za neklubové aktivity činily 32 275 Kč, příjmy z vyúčtování energií z předchozích let pak 9 233 Kč.

### Akce pro seniory

- 3. ročník akce I seniory umí žít naplno
- Akademie III. věku
- Divadelní představení pro seniory s oceněním seniorů



Vystoupení bratří Neckářů v průběhu seniorského odpoledne

### Jídelna pro důchodce

V jídelně jsou v pracovní dny připravovány dva druhy kvalitních jídel (běžné a diabetické). V roce 2012 uvařili zaměstnanci jídelny denně v průměru 121 obědů, z toho 41 diabetických. Cena stravenek byla navýšena na 50 Kč za běžné menu a 55 Kč za diabetické menu. Provozní výdaje jídelny sledované na odboru činily 2 219 951,60 Kč, příjmy z prodeje obědů dosáhly částky 1 437 532 Kč.

### Středisko pro seniory a občany se zdravotním postižením

Středisko slouží setkáváním, vzdělávacím aktivitám, cvičením a schůzovním činnostem seniorů a občanů se zdravotním postižením. Uskutečnilo se zde 537 akcí, kterých se zúčastnilo 7 648 občanů. Provozní výdaje činily 147 365,67 Kč, investice byly nulové. Příjmy z pronájmu činily 33 000 Kč.

### Provozní výdaje na Zlínské kluby seniorů, Jídelnu pro důchodce a Středisko pro seniory a občany se zdravotním postižením v letech 2009–2012 (v tis. Kč)

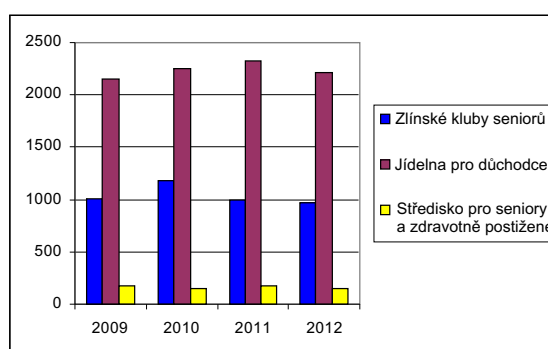

### Sociální fond statutárního města Zlína

V roce 2012 bylo nestátním neziskovým organizacím schváleno a poskytnuto ze Sociálního fondu statutárního města Zlína (SF SMZ) 5 280 000 Kč. Bylo podáno celkem 42 žádostí o přidělení finančních prostředků (od 30 organizací), z toho bylo schváleno 39 žádostí (od 28 organizací), 3 žádosti (od 2 organizací) byly zamítnuty. V průběhu roku byly ještě kladně vyřízeny 2 žádosti na navýšení již schválených dotací od 2 organizací.

### Souhrn položek v oblasti příjmů a výdajů SF SMZ v roce 2012 (v Kč)

<b>Zůstatek z r. 2011</b>		<b>169 913,43</b>
Příděl schválený do fondu		5 330 000,00
Vrácené části dotací z r. 2011		2 259,20
Ostatní příjmy (úroky na účtu fondu)		4 906,78
<b>Příjmy celkem r. 2012</b>		<b>5 337 165,98</b>
<b>Schválené a vyplacené dotace</b>		<b>5 280 000,00</b>
<i>Z toho:</i>	<i>Projekt:</i>	<i>Z toho:</i>
Azylový dům pro ženy a matky s dětmi, o.p.s.	Terénní asistenční služba Zlín	40 000
Centrum pro rodinu Vizovice, o.s.	Aktivní a vzdělaná rodina	20 000
Centrum pro rodinu Zlín, o.s.	Podpora rodinného života ve Zlíně	220 000
CENTRUM PRO ZDRAVOTNĚ POSTIŽENÉ ZLÍNSKÉHO KRAJE, regionální pracoviště Zlín	Odborné sociální poradenství – projekt realizovaný v CENTRU PRO ZDRAVOTNĚ POSTIŽENÉ ZLÍNSKÉHO KRAJE	25 000
Centrum služeb postiženým Zlín, o.p.s.	Centrum sociálních služeb Ergo Zlín	430 000
Centrum služeb postiženým Zlín, o.p.s.	Horizont Zlín	580 000
Dětské centrum Beruška, o.s.	Aktivní rodina	50 000
Diakonie ČCE – hospic CITADELA	Sociální služby poskytované ve zdrav. zařízeních ústavní péče	30 000
DOMINO cz, o.s.	Otevřená náruč	50 000

Domov Jitka, o.p.s.	Sociální služby Domova Jitka	50 000
HANDICAP (?) Zlín	Klub dětí a mládeže „HANDICAP (?)“ Zlín	200 000
HANDICAP (?) Zlín	Osobní asistence	120 000
HVĚZDA – občanské sdružení	Denní stacionář pro klienty s duševním onemocněním	40 000
HVĚZDA – občanské sdružení	Denní stacionář pro klienty s mentálním postižením	50 000
Charita sv. Anežky Otrokovice	Dluhové poradenství Samaritán	160 000
Charita sv. Anežky Otrokovice	Terénní program Samaritán	60 000
Charita Zlín	Domovinka – centrum denních služeb pro seniory	330 000
Charita Zlín	Občanská poradna	150 000
IZAP – sdružení pro integraci zdravých a postižených dětí a mládeže "Chceme žít s vámi"	Centrum denních služeb Slunečnice	260 000
IZAP – sdružení pro integraci zdravých a postižených dětí a mládeže "Chceme žít s vámi"	Slunečnice pro rodiny s dětmi	20 000
Moravskoslezské sdružení Církve adventistů sedmého dne	Domov pro seniory Efata	180 000
NADĚJE, o.s., pobočka Otrokovice	Program pro lidi s handicapem – Dům Naděje Otrokovice, denní stacionář	50 000
NADĚJE, o.s., pobočka Zlín	Dům Naděje a Středisko Naděje Zlín – sociálně terapeutické dílny pro občany s mentálním postižením	800 000
Občanské sdružení ONŽ – pomoc a poradenství pro ženy a dívky	Odborné sociální poradenství – projekt realizovaný v Poradně pro ženy a dívky ve Zlíně	50 000
Občanské sdružení ŠANCE PRO ŽIVOT	Rozšiřující možnosti terapie pro děti s diagnózou dětské mozkové obrny a dalšími kombinovanými vadami	130 000
Oblastní spolek Českého červeného kříže Zlín	Azylové zařízení a nízkoprahové denní centrum pro osoby bez přístřeší	150 000
Oblastní spolek Českého červeného kříže Zlín	Pečovatelská služba OS ČČK Zlín	100 000
Oblastní spolek Českého červeného kříže Zlín	Azylové zařízení a nízkoprahové denní centrum pro osoby bez přístřeší – terénní program	50 000
ROZKOŠ bez RIZIKA	Terénní programy pro sexuální pracovnice	30 000
Salesiánský klub mládeže Zlín	Přijď, uvidíš, že to jde	135 000
Sjednocená organizace nevidomých a slabozrakých České republiky	Aktivizační programy pro osoby se zrakovým postižením ve Středisku integračních aktivit SONS Zlín	10 000
Sjednocená organizace nevidomých a slabozrakých České republiky	Odborné sociální poradenství pro osoby se zrakovým postižením ve Středisku integračních aktivit SONS Zlín	15 000
STROP, o.s.	Občanská poradna STROP	150 000
Středisko rané péče EDUCO Zlín, o.s.	Zajištění provozu Střediska rané péče	150 000
Středisko rané péče SPRP Olomouc	Raná péče pro rodiny s dětmi se zrakovým a kombinovaným postižením	35 000
Svaz neslyšících a nedoslýchavých v ČR	Poradenské centrum SNN Zlín	190 000
Svaz tělesně postižených v ČR, o.s., okresní organizace Zlín	Provoz kontaktního centra pro osoby se zdravotním postižením a půjčovny kompenzačních pomůcek	40 000
Unie Kompas	LOGOS – poradna pro děti, dospívající a jejich rodiče	50 000
Tyfloservis, o.p.s., středisko Zlín	CESTA ZE TMY 2012, sociální rehabilitace nevidomých a slabozrakých	80 000
<b>Výdaje celkem r. 2012</b>		<b>5 280 000</b>
<b>Zůstatek fondu k 31. 12. 2012</b>		<b>227 079,41</b>





#### Dotace nestátním neziskovým organizacím mimo Sociální fond SMZ

Na základě usnesení Zastupitelstva statutárního města Zlína byly některým nestátním neziskovým organizacím na vybrané projekty schváleny dotace přímo z rozpočtu SMZ, a to v celkové výši 11 750 000 Kč. V průběhu roku byly ještě kladně vyřízeny 2 žádosti na navýšení již schválených dotací od dvou organizací. Organizaci POD KŘÍDLY nebyla schválena částka dotace 200 000 Kč na projekt Domy na půl cesty vyplacena na základě vlastní žádosti. Přímo z rozpočtu SMZ na dotacích bylo vyplaceno o 200 tis. méně, tedy 11 550 000 Kč.

**Souhrn přímo poskytnutých dotací nestátním neziskovým organizacím v sociální oblasti z rozpočtu SMZ v roce 2012 (v Kč)**

HANDICAP (?) Zlín	Dopravní služby pro osoby se zdravotním postižením na Zlínsku jako součást primární podpory rodin	1 400 000
HANDICAP (?) Zlín	Dobročinný obchod	180 000
HVĚZDA – občanské sdružení	Nestátní zdravotnické zařízení, středisko Hospic Hvězda	1 300 000
HVĚZDA – občanské sdružení	Seniorcentrum – Domov seniorů	1 300 000
HVĚZDA – občanské sdružení	Seniorcentrum – Dům služeb seniorům	1 300 000
Charita sv. Anežky Otrokovice	Azylový dům Samaritán	80 000
Charita sv. Anežky Otrokovice	Noclehárna Samaritán	50 000
Charita Zlín	Charitní domov pro matky s dětmi v tísní Zlín	800 000
Charita Zlín	Charitní pečovatelská služba Zlín	3 050 000
NADĚJE, o.s., pobočka Otrokovice	Program pro lidi s handicapem	260 000
NADĚJE, o.s., pobočka Zlín	Dům Naděje Zlín – chráněné bydlení pro občany s mentálními postiženími	400 000
NADĚJE, o.s., pobočka Zlín	Dům pokojného stáří	1 250 000
Oblastní spolek Českého červeného kříže Zlín	Noclehárna – Azylové zařízení a nízkoprahové denní centrum pro osoby bez přístřeší	70 000
Samari, o. s.	Týden pro seniory	10 000
<b>Schválené a vyplacené dotace</b>		<b>11 550 000</b>

**Objem finančních prostředků z rozpočtu SMZ vyplacených nestátním neziskovým organizacím působícím v sociální oblasti v letech 2009–2012 (v tis. Kč)**

<b>2009</b>		15 475
<b>2010</b>		16 147
<b>2011</b>		16 008
<b>2012</b>		16 830

Odbor sociálních věcí MMZ zajišťoval správu Sociálního fondu SMZ a v plném rozsahu poskytoval servis správní radě Sociálního fondu SMZ. Dále připravoval veškeré materiály a smlouvy související s dotacemi mezi SMZ a nestátními neziskovými organizacemi.

**Spolupráce s nestátními neziskovými organizacemi**

V uplynulém roce probíhala úzká spolupráce s nestátními neziskovými organizacemi (NNO), která spočívala ve vzájemném poskytování informací, pomoci a především ve společné práci ve prospěch zlínských občanů. Odbor sociálních věcí – ve spolupráci s Centrem služeb postiženým Zlín – připravil dvě vydání brožury Katalog poskytovatelů sociálních služeb, průvodce sociálními (a souvisejícími) službami ve Zlíně – Aktualizovaný abecední rejstřík. Zaměstnanci Sjednocené unie nevidomých a slabozrakých v ČR (pobočka Zlín) tento materiál převedli do zvukové podoby. Zástupci NNO participovali také na projektu Plánování sociálních služeb ve Zlíně. Podíleli se také – za SMZ – na přípravě Akčního plánu rozvoje sociálních služeb ve Zlínském kraji na rok 2013. Prostřednictvím Charity Zlín bylo možno o Vánocích ze sponzorských darů obdarovat děti ze sociálně potřebných rodin a zajišťovat potřebnou věcnou pomoc. Ve spolupráci s Oblastním spolkem Českého červeného kříže ve Zlíně se operativně řešila situace lidí bez domova v době tuhých mrazů. V oblasti sociálně-právní ochrany dětí odbor spolupracoval s Azylovým domem pro ženy a matky s dětmi ze Vsetína.

**Projekty:****Plánování sociálních služeb ve Zlíně**

Na ukončený projekt Plánování sociálních služeb metodou komunitního plánování navázal projekt nový s názvem Plánování sociálních služeb ve Zlíně. V tiskové i ve zvukové podobě byl vydán aktualizovaný Katalog poskytovatelů sociálních služeb. V prvním pololetí roku se konaly pravidelné schůzky pracovních skupin, na kterých se projednávaly jednotlivé

priority a opatření střednědobého plánu. Na druhém veřejném setkání občanů města Zlína se zástupci organizací byli přítomni seznámeni s návrhem střednědobého plánu, který mohli následně připomínkovat. Konečným výstupem projektu byl Střednědobý plán sociálních služeb ve Zlíně na období 2013–2017. Součástí akce Kulatý stůl představitelů statutárního města Zlína a zástupců organizací pracujících ve prospěch osob ohrožených sociálním vyloučením byla závěrečná konference. Zúčastnili se jí koordinátoři komunitního plánování sociálních služeb z Otrokovic, Vsetína, Kroměříže, Uherského Hradiště, Brumova-Bylnice, zástupci Krajského úřadu Zlínského kraje a zástupci partnerského města Trenčína. Projekt byl ukončen ke dni 30. 9. 2012, ale i po jeho skončení byl v prosinci uspořádán tradiční vánoční koncert jako poděkování zástupcům organizací pracujících ve Zlíně ve prospěch osob ohrožených sociálním vyloučením. Na Ministerstvo práce a sociálních věcí ČR byl předložen grantový projekt s názvem Komunitní plánování sociálních služeb ve Zlíně, který začíná v roce 2013.



*Druhé veřejné setkání s občany v rámci projektu Plánování sociálních služeb ve Zlíně.*

**Můj domov – region Bílé Karpaty**

Navázat úzké vztahy mezi seniory ze Zlína a z partnerského města Trenčína, prohloubit vzájemnou spolupráci a získat nové informace o tomto regionu, to bylo cílem projektu Můj domov – region Bílé Karpaty. V rámci udržitelnosti projektu byli senioři a zástupci města Trenčína pozváni na 3. senior-

---

ské odpoledne, které se uskutečnilo na náměstí Míru ve Zlíně, a na divadelní představení pro seniory v podání herců Městského divadla ve Zlíně. Zástupci Trenčína se také zúčastnili závěrečné konference v projektu Plánování sociálních služeb ve Zlíně.

#### **Komise sociální a pro zdravotně postižené RMZ**

Ve věci koncepčních záležitostí, předávání informací ze sociální oblasti členům komise (seznámení s novými zákonnými úpravami i se zákonnými úpravami souvisejícími s tzv. Sociální reformou I, mírou nezaměstnanosti v jednotlivých měsících roku, aktualitami v sociálních a souvisejících službách aj.), problematiky dotýkající se občanů se zdravotním postižením, odstraňování bariér, problematiky plánování sociálních a souvisejících služeb, návštěvy zařízení sociálních služeb atd., se uskutečnilo 10 jednání. Členové komise projednali a připomínkovali nový koncepční a rozvojový materiál města, tzv. Střednědobý plán sociálních služeb na období 2013–2017, a další materiál Zlín 2020. Obdrželi rovněž informace o připravovaném projektu Komunitní plánování sociálních služeb ve Zlíně.

#### **Komise pro sociálně-právní ochranu dětí**

V roce 2012 se žádné jednání neuskutečnilo.

# ODBOR STAVEBNÍCH A DOPRAVNÍCH ŘÍZENÍ

*Ing. Petr Skácel, vedoucí odboru*

Na rozdíl od minulých let zajišťoval Odbor stavebních a dopravních řízení Magistrátu města Zlína (dále jen OSaDŘ) činnost obecného stavebního úřadu i činnost speciálního stavebního úřadu. Činnost státní správy není na tomto úseku realizována státem přímo, ale je přenesena na obec – statutární město Zlín.

Dle stavebního zákona je OSaDŘ obecným stavebním úřadem. U staveb leteckých, staveb drah a na dráze, staveb pozemních komunikací a vodohospodářských děl vykonávají působnost stavebního úřadu, s výjimkou územního rozhodování a vyvlastnění, speciální stavební úřady. Takovým speciálním stavebním úřadem se od dubna 2011 stal pro stavby pozemních komunikací i OSaDŘ (oddělení dopravně správních řízení). Zlínský stavební úřad rozhoduje jako prvoinstanční správní orgán. Jeho odvolacím orgánem je Odbor územního plánování a stavebního řádu Krajského úřadu Zlínského kraje, který činnost stavebního úřadu metodicky řídí, kontroluje a rozhoduje o podaných odvoláních. Podobně je to i u speciálního stavebního úřadu, kdy odvolacím orgánem je Odbor dopravy a silničního hospodářství Krajského úřadu Zlínského kraje.

Rok po účinnosti nového správního řádu (zákon č. 500/2004 Sb.), který je účinný od 1. 1. 2006, nabyt účinnosti i nový stavební zákon (zákon č. 183/2006 Sb.), zejména tento vnesl do agendy stavebního úřadu zcela nové postupy při vyřizování jednotlivých žádostí. Po přechodném období roku 2007 byl rok 2012 již zcela ve znamení "nového stavebního zákona" a technici stavebního úřadu naplno využívali nových postupů při vyřizování žádostí investorů. Naopak investoři, a zejména projektanti, ne vždy a plně pochopili, co nového jim stavební zákon ukládá.

Obecný stavební úřad MMZ působí v současné době na 37 katastrálních územích. Tato katastrální území se kromě Zlína a jeho městských částí nachází na území 22 samostatných obcí (Bohuslavice, Březnice, Březůvky, Dobrkovice, Doubravy, Hostišová, Hřivínův Újezd, Kaňovice, Kelníky, Lípa, Lhota, Lhotka–Chlum, Machová, Mysločovice, Ostrata, Provodov, Racková, Sazovice, Šarovy, Tečovice, Velký Ořechov, Želechovice nad Dřevnicí). Speciální stavební úřad MMZ pro stavby dopravní působí na 46 katastrálních územích. Tato katastrální území se včetně Zlína a jeho městských částí nachází na území 29 samostatných obcí (Bohuslavice, Březnice, Březůvky, Dobrkovice, Doubravy, Držková, Fryšták, Hostišová, Hřivínův Újezd, Hvozdná, Kaňovice, Karlovice, Kašava, Kelníky, Lípa, Lhota, Lukov, Machová, Mysločovice, Ostrata, Provodov, Racková, Sazovice, Šarovy, Tečovice, Velký Ořechov, Vlčková, Zlín, Želechovice nad Dřevnicí).

OSaDŘ byl organizačně členěn na šest oddělení:

- I. – IV. oddělení stavebně správních řízení (činnost každého oddělení zajišťovalo 5 pracovníků včetně vedoucího oddělení)
- oddělení spisovny a administrativy (činnost oddělení zajišťovalo 10 pracovníků včetně vedoucí)
- oddělení dopravně správních řízení (činnost tohoto oddělení zajišťovalo 5 pracovníků včetně vedoucího)

## Oddělení stavebně správních řízení I – IV

- vede veškerá územní řízení, stavební řízení, kolaudační řízení a další správní řízení, která jsou upravena stavebním zákonem, prováděcími předpisy a subsidiárně používaným zákonem č. 500/2004 Sb., správní řád, v platném znění (dál jen správní řád), zejména

územní řízení za účelem vydání územního rozhodnutí, případně územního souhlasu: o umístění stavby nebo zařízení, o změně využití území, o změně stavby a o změně vlivu stavby na využití území, o dělení nebo scelování pozemků, o ochranném pásmu, vydává územní opatření o stavební uzávěře a asanaci území, řízení o vymezení veřejně prospěšné stavby nebo veřejně prospěšného opatření v území, řízení o náhradě za územní opatření při stavební uzávěře, stavební řízení o povolení stavby, o změně stavby před jejím dokončením, o povolení terénních úprav, o změně užívání stavby, o změně v účelu užívání stavby, o kolaudaci stavby, o kolaudačním souhlasu, o předčasném užívání stavby, o zkušebním provozu, o provedení nezbytných úprav na stavbě, o povolení odstranění stavby, o vyklizení stavby, o dodatečném povolení stavby, o provedení neodkladných zabezpečovacích prací, o nařízení udržovacích prací, o uložení opatření na sousedním pozemku nebo stavbě, rozhodnutí o vyloučení účastníka správního řízení, o zastavení řízení, o ustanovení opatrovníka, o prominutí zmeškání lhůty, kontrolní pohledky staveb

- vykonává stavební dozor dle ust. 132 a násl. stavebního zákona
- vydává stanoviska, zda zemědělský pozemek je nebo není součástí zastavěné části obce podle územně plánovací dokumentace
- vydává písemný souhlas při ohlášení stavby, terénní úpravy nebo zařízení podle § 104 odst. 2 stavebního zákona
- na základě žádosti vydává potvrzení o existenci stavby dle § 125 stavebního zákona a souhlas podle § 15 odst. 2 stavebního zákona pro speciální stavební úřady
- podle § 78 stavebního zákona provádí spojené územní a správní řízení (územní řízení spojené se stavebním řízením)
- provádí vstupní konzultace s investorem, související s umístěním a povolováním staveb
- dodržuje ustanovení zákona č. 500/2004 o správním řízení, např. dodržuje stanovené lhůty pro rozhodnutí, v případě zjištění nedostatků vyzve k jejich odstranění a řízení přeruší
- účastní se projednávání územně plánovacích dokumentací nebo jejich změn
- vyřizuje stížnosti občanů, připomínky a podněty z oblasti stavebně správní a územně správní, které spadají do oblasti jeho regionu
- projednává s investorem umístění, účinky, potřeby a důsledky připravovaných staveb
- vyjadřuje se k odvoláním, která napadají rozhodnutí stavebního úřadu v souvislosti s postoupením spisového materiálu Odboru územního plánování a stavebního řádu Krajského úřadu Zlínského kraje
- přijímá a rozhoduje o mimořádných opravných prostředcích dle správního řádu tam, kde je k tomu věcně a funkčně příslušný
- provádí vyvlastňovací řízení
- spolupracuje s jinými dotčenými orgány
- zajišťuje konzultaci projektu podle podmínek daných v územním rozhodnutí
- v rámci schvalovacího řízení nové výstavby, jejíž součástí je i vybudování dopravních komunikací, předkládá neprodleně Komisi pro názvosloví a místní orientaci situační

- mapové podklady za účelem podání návrhu názvů ulic tak, aby v době kolaudace měla každá stavba přesné místopisné určení. Místopisný název staveb a zejména stavebních souborů potvrzuje Odbor stavební až po konzultaci s komisí pro názvosloví a místní orientaci.
- dbá na uchování kulturních a historických hodnot a na zachování kvalitních souborů moderní architektury
  - ve spolupráci s Odborem právním podává návrh na výkon rozhodnutí (exekuci) příslušnému soudu nebo exekučnímu úřadu prostřednictvím soudu v případech, kdy nebyla splněna povinnost, vyplývající z pravomocných rozhodnutí vydaných Stavebním úřadem MMZ (zejména rozhodnutí o odstranění a vyklizení stavby)
  - spolupracuje s ORIA na akcích jím zajišťovaných, v těchto případech je ORIA zasíláno na vědomí oznámení o zahájení územního, stavebního a kolaudačního řízení a rovněž na vědomí stavební a kolaudační rozhodnutí
  - dodržuje ustanovení směrnic MMZ, např. o postupu MMZ a města Zlína v řízeních podle stavebního zákona
  - kontroluje provedení stavby v souladu se stavebním povolením
  - zajišťuje výkon státního dozoru dle příslušných ustanovení stavebního zákona a prováděcích vyhlášek v rozsahu přenesené působnosti výkonu státní správy
  - provádí specializované kontroly a státní dozor ve věcech stavebního řádu dle ust. § 171 stavebního zákona podle obvyklých postupů, tuto činnost vykonává v územní působnosti Odboru stavebního MMZ
  - vede a rozhoduje v řízeních o přestupcích a jiných správních deliktech dle ust. § 187 a násl. stavebního zákona
  - zjišťuje porušení stavebního zákona, podmínek stavebního povolení a kolaudačního rozhodnutí a vyhotovuje o nich zápisy se všemi náležitostmi tak, aby mohly sloužit jako podklad k řízení o uložení pokut
  - provádí zápisy do stavebního deníku
  - vyřizuje stížnosti občanů a zabezpečuje jejich vyřizování ve stanoveném termínu
  - dodržuje příslušná ustanovení správního řádu – zákona č. 500/2004 Sb. a zákona o přestupcích č. 200/1990 Sb.
  - zjistí-li existenci sporných kanalizačních sítí a sítí bez majetkového určení, nejpozději do 14 dnů informuje o této skutečnosti ORIA, OEaM, který ve spolupráci s ORIA a OŽPaZ toto dále řeší
  - vydává opatření a rozhodnutí podle speciálních právních předpisů, je-li k tomu věcně a místně příslušný
  - činí ostatní úkony opatření a rozhodnutí, je-li k nim na základě zákonných podmínek povinen nebo legitimním způsobem určen
  - na úseku samostatné působnosti obce přiděluje čísla popisná, evidenční u samostatných staveb dle zákona č. 128/2000 Sb., o obcích, v platném znění, včetně evidence čísel popisných, evidenčních a orientačních
  - vyměřuje správní poplatky

#### **Oddělení spisovny a administrativy**

- administrativně zajišťuje činnost ostatních oddělení OSaDŘ
- přijímá žádosti občanů a informuje je o podkladech, nutných pro vydání požadovaných rozhodnutí, předává potřebné formuláře žádosti
- přebírá a eviduje veškerou došlou poštu, zajišťuje její včasné předání jednotlivým pracovníkům odboru

- kompletuje veškeré zásilky z odboru, zajišťuje jejich odeslání, kontroluje a eviduje doklady o jejich převzetí
- vyměřuje a vybírá správní poplatky, případně pokuty, písemně vyzývá občany k uhrazení poplatků a převzetí vyhotovených rozhodnutí
- vede evidenci vydaných rozhodnutí
- zajišťuje doručování přípisů veřejnou vyhláškou vyvěšením na úřední desce MMZ (včetně elektronické úřední desky)
- provádí komplexní zajištění archivní služby pro oddělení územního a stavebního řízení, vyhledává a deponuje archiválie
- vede evidenci a přiděluje čísla popisná a evidenční dle platné právní úpravy, provádí grafické zakreslení staveb do základních mapových podkladů ihned po kolaudaci stavby. Vede přehled souboru staveb s čísly popisnými i evidenčními v rámci jednotlivých území stálých volebních okrsků a sčítacích obvodů. Průběžně aktualizuje grafické podklady v souladu se zásadami pro územní vymezení dopravně komunikačních prostranství.
- na úseku samostatné působnosti obce přiděluje čísla popisná, evidenční u staveb dle zákona 128/2000 Sb., o obcích, včetně evidence čísel popisných, evidenčních a orientačních
- provádí ekonomickou činnost v rámci odboru na úseku financování, rozpočetnictví a kalkulace, sleduje vývoj nákladů a výdajů, potvrzuje a eviduje faktury a smlouvy, dohlíží na čerpání rozpočtu

#### **Oddělení dopravně správních řízení**

- předmětem činnosti je především výkon státní správy v působnosti těchto zákonů:
  - č. 13/1997 Sb., o pozemních komunikacích, ve znění pozdějších změn a novel
  - č. 183/2006 Sb., stavební zákon, ve znění pozdějších předpisů
  - č. 266/1994 Sb., o drahách, ve znění pozdějších předpisů
  - č. 634/2004 Sb., o správních poplatcích
  - č. 111/1994 Sb., o silniční dopravě, ve znění pozdějších předpisů
  - č. 361/00 Sb., o provozu na pozemních komunikacích, ve znění pozdějších předpisů
  - č. 56/01 Sb., o podmínkách provozu vozidel na pozemních komunikacích, ve znění pozdějších předpisů
  - č. 168/99 Sb., o pojištění odpovědnosti za škodu způsobenou provozem vozidla, ve znění pozdějších předpisů
  - č. 200/90 Sb., o přestupcích, ve znění pozdějších předpisů
  - č. 500/04 Sb., o správním řízení, ve znění pozdějších předpisů
- rozhoduje o zařazení pozemní komunikace do kategorie místní komunikace
- rozhoduje o změně kategorie komunikace, dojde-li ke změně dopravního významu
- rozhoduje o napojení komunikace na místní komunikaci a komunikaci I. a II. třídy
- vede stavební řízení a vyjadřuje se ke stavebním akcím ve smyslu zákona 183/2006 Sb., stavební a kolaudační řízení

- vykonává dohled speciálního stavebního úřadu pro stavby komunikací, vydává stavební povolení
- ukládá pokuty za porušení zákona č. 13/1997 Sb.
- vyjadřuje se k územnímu, stavebnímu, kolaudačnímu řízení pro SÚ
- vydává závazná stanoviska k územnímu řízení
- projednává správní delikty podle § 42 a) a 42 b) u komunikací I. třídy
- vydává rozhodnutí o povolení zvláštního užívání místních komunikací a komunikací II. a III. třídy: přeprava těžkého nákladu
- vydává rozhodnutí o zvláštním užívání – povolení umístění inženýrských sítí
- vyjadřuje se k projektové dokumentaci podzemních vedení inženýrských sítí
- vydává povolení o zvláštním užívání na překopy a protlaky
- vydává rozhodnutí o uzavírkách komunikací – částečných a úplných
- vydává rozhodnutí o zvláštním užívání komunikací a veřejného prostranství pro sportovní, kulturní akce
- stanovuje dopravní značení u uzavírek komunikací a vyhrazených parkovacích místech
- vydává osvědčení k provozování stanice měření emisí
- rozhoduje o udělení a odnětí oprávnění k provozování stanice měření emisí
- provádí výkon státního dozoru nad silnicemi II. a III. třídy, místními komunikacemi a veřejně přístupnými účelovými komunikacemi
- provádí státní stavební dohled ve smyslu stavebního zákona
- vede správní řízení o omezení provozování dráhy a drážní dopravy na dráze trolejbusové
- vede správní řízení o vydání, změně a odejmutí licence k provozování drážní dopravy
- vede správní řízení – schvalování jízdních řádů drážní dopravy
- vydává a ruší úřední povolení k provozování dráhy trolejbusové
- posuzuje a ověřuje odbornou způsobilost k řízení drážního vozidla ve smyslu zákona č. 266/1994 Sb., o drahách, v platném znění
- vydává průkaz způsobilosti k řízení drážního vozidla ve smyslu zákona č. 266/1994 Sb., o drahách
- vede správní řízení ve smyslu zákona č. 111/1994 Sb., o silniční dopravě, v platném znění
- vede správní řízení pro zvláštní užívání komunikací II. a III. třídy a místních komunikací
- stanovuje a kontroluje místní a přechodnou úpravu provozu na silnicích II. a III. třídy a místních komunikacích
- vydává souhlas s místní a přechodnou úpravou provozu na silnicích II. a III. třídy a místních komunikacích
- odstraňování vraků
- vyjadřuje se k odvoláním, která napadají rozhodnutí silničního správního úřadu v souvislosti s postoupením spisového materiálu Krajskému úřadu ODaSH
- vyřizuje stížnosti občanů
- provádí archivaci materiálů za oddělení dopravně správních řízení
- přebírá, eviduje veškerou poštu za oddělení DSŘ
- kompletuje a odesílá veškerou korespondenci oddělení DSŘ

V roce 2012 stavební úřad obecný vydal:

2 100 správních rozhodnutí

3 152 sdělení k ohlášení staveb, stavebních úprav a udržovacích prací

Celkem bylo v roce 2012 stavebnímu úřadu obecnému doručeno 6 115 podání.

Rok	Počet vydaných rozhodnutí	Počet vydaných sdělení k ohlášení
2006	2 986	2 808
2007	2 789	2 652
2008	2 405	3 175
2009	2 172	3 003
2010	2 181	3 178
2011	3 476	2 972
2012	2 100	3 152

V roce 2012 na oddělení dopravně správních řízení pracovali kromě vedoucího oddělení dva stavební technici a dva odborní pracovníci. Na úseku působnosti oddělení dopravně správních řízení bylo speciálním stavebním úřadem vydáno 509 rozhodnutí a silničním správním úřadem 690 rozhodnutí souvisejících s agendou zvláštního užívání, uzavírek, havárií. Dále jako speciálním stavebním úřadem (zákon č. 183/2006 Sb., stavební zákon) bylo provedeno 418 ostatních úkonů – stanovisek, vyjádření. Bylo vydáno 14 licencí a 25 stanovisek drážním úřadem. Současně bylo vydáno 120 stanovisek dopravního značení a 114 dalších rozhodnutí a vyjádření k dopravnímu značení a 1 rozhodnutí o SME. Dále 41 prodloužení rozhodnutí o ZUK (VPM) a 26 rozhodnutí odstraňování vraků.

Aktivita v investiční výstavbě se i v roce 2012 projevila jak při povolování náročnějších investic podnikatelských subjektů, tak zvýšením počtu menších investic fyzických osob – občanů. Tak jako v roce 2011, tak i v roce 2012 kladly zvýšené nároky na činnost stavebního úřadu nejen rozsáhlé a náročné stavby, ale také stavby menšího rozsahu, u kterých se ve stavebně správním řízení vyskytly problémy, jejichž podstatou byly převážně sousedské spory.

V roce 2012 odvolací orgán Odbor územního plánování a stavebního řádu Krajského úřadu Zlínského kraje řešil část rozhodnutí, která vydal obecný SÚ MMZ, v odvolacím řízení, v rámci přezkoumání rozhodnutí mimo odvolací řízení a v rámci obnovy řízení.

Bylo podáno 39 odvolání. Celkem bylo pro nesprávnost zrušeno odvolacím orgánem 9 rozhodnutí, 29 rozhodnutí a 1 ohláška byly potvrzeny nebo změněny. Ne o všech odvolacích podáních v roce 2012 bylo do konce roku odvolacím orgánem rozhodnuto, proto nelze přesně stanovit počet rozhodnutí vydaných SÚ MMZ v roce 2012, která byla odvolacím orgánem zrušena, potvrzena nebo změněna. Lze říci, že poměr mezi počtem vydaných rozhodnutí a počtem rozhodnutí zrušených odvolacím orgánem se daří držet na velmi dobrém čísle.

V roce 2012 odvolací orgán Odbor dopravy a silničního hospodářství Krajského úřadu Zlínského kraje řešil část rozhodnutí, která vydal speciální SÚ MMZ, v odvolacím řízení, v rámci přezkoumání rozhodnutí mimo odvolací řízení a v rámci obnovy řízení.

Byla podána 4 odvolání. Celkem byla pro nesprávnost zrušena odvolacím orgánem 2 rozhodnutí, 2 rozhodnutí byla potvrzena nebo změněna.

Rok 2012 byl opět velmi náročným rokem v činnosti stavebního úřadu. Organizační změna stavebního úřadu spočívající v přičlenění speciálního stavebního úřadu



(oddělení dopravně správních řízení) k obecnému SÚ vyvolala u investorů trochu zmatené reakce, ale zároveň si o to lépe uvědomují rozdíl mezi státní správou a samosprávou. U všech typů staveb je potřeba nadále důsledně vysvětlovat investorům a projektantům, že zjednodušení postupů při vyřizování žádostí není založeno na snížení požadavků na zdokladování žádostí. Naopak, zjednodušující řízení a tím i zkrácení termínů je podmíněno perfektně zpracovanou dokumentací (dle vyhlášek) a jejím projednáním s dotčenými orgány a účastníky řízení. Tato činnost vložená investory do přípravy svých záměrů umožní zrychlení práce techniků stavebního úřadu k využití zjednodušujících postupů nového stavebního zákona. Hodnocení však nikdy nesmí být jednostranné, jelikož není vždy možno vyhovět veškerým požadavkům účastníků řízení. Proto je někdy práce stavebního úřadu prezentována jako nevyhovující, nevstřícná a byrokratická. Takto ji hodnotí jednotlivci, kteří nebyli ve svých požadavcích uspokojeni a svou nelibost dávají najevo medializací svých problémů. Říká se, že dobrá práce se ohodnotí sama, ale někdy je třeba ji vyzdvihnout, aby v povědomí lidí nezůstávaly pouze problémové akce navíc vyvolané většinou neurovnanými sousedskými vztahy a vzájemnou nevráživostí. Ke zlepšování práce stavebního úřadu i nadále slouží školení a konzultace se specialisty a tvůrci nových zákonů. V největší míře však vzájemná spolupráce pracovníků stavebního úřadu. Neznalost veřejnosti a zažitý starý stavební zákon (platil 30 let) byly často příčinami rozmrzelosti veřejnosti, takže muselo být mnoho času a úsilí věnováno osvětové činnosti. Toto se pracovníkům SÚ daří. Nyní je nutno, aby si i investoři a zejména projektanti uvědomili změny v zákonech a odpovědnou přípravou žádosti si ušetřili nemilá překvapení při návštěvě SÚ. Znalosti všech pracovníků stavebního úřadu jsou ověřovány zkouškami zvláštní způsobilosti, které jsou nutnou podmínkou pro práci na stavebním úřadě.

### Oddělení územního plánování

Od září se stalo samostatné oddělení územního plánování součástí Odboru stavebních a dopravních řízení. Pracovníci oddělení se i nadále kromě samotného pořizování územně plánovací dokumentace a územně plánovacích podkladů aktivně účastní jejich projednávání v zastupitelstvech obcí a při veřejných projednáních. Do zastupitelstev a rad obcí byly zpracovány desítky materiálů pro rozhodování.

Oddělení územního plánování vydává v souladu se stavebním zákonem územně plánovací informace o podmínkách využití území a spolupracuje s ostatními orgány státní správy při poskytování informací o podmínkách využívání území. Spolupracuje také se samosprávami obcí při zadávání výběrových řízení na zpracování územních plánů a územních studií.

Činnosti vykonávané v souladu se stavebním zákonem:

#### A) Činnosti vykonávané dle ust. § 6 odst. 1 písm. a) – pořizování územního plánu a regulačního plánu pro území obce:

##### Územní plán Zlína

Bylo zrušeno několik částí územního plánu ze strany Krajského úřadu Zlínského kraje a Krajským soudem Brno. Zrušené části budou změnou územního plánu dány do souladu s rozhodnutími a navráceny do územního plánu. Započaly se práce na změně č. 1, která se zabývala výhradně textovou částí a upřesňovala zejména podmínky využití území.

#### B) Činnosti vykonávané dle ust. § 6 odst. 1 písm. b) – pořizování územně plánovacích podkladů

##### Územní studie pro Zlín

Byly pořízeny 4 územní studie – Prštné B 130, Louky SO 93 (1. etapa), Vila park Zlín a Zlín – Paseky BI 214.

#### Územně analytické podklady (dále ÚAP):

Úřad územního plánování (pořizovatel) pořizuje ÚAP pro svůj správní obvod v podrobnosti a rozsahu nezbytném pro pořizování územních plánů a regulačních plánů. ÚAP obsahují zjištění a vyhodnocení stavu a vývoje území, jeho hodnot, omezení změn v území z důvodu ochrany veřejných zájmů, vyplývajících z právních předpisů nebo z vlastností území, záměrů na provedení změn v území, zjišťování a vyhodnocování udržitelného rozvoje území a určení problémů k řešení v územně plánovací dokumentaci.

V roce 2012 proběhla 2. úplná aktualizace ÚAP pro celý sídelní obvod obce s rozšířenou působností Zlín. Na tuto navázalo zpracování Rozboru udržitelného rozvoje území (dále RURÚ) pro celé správní území. Právě v RURÚ jsou mimo jiné obsaženy problémy k řešení v územních plánech jednotlivých obcí. Kompletní ÚAP jsou zveřejněny způsobem umožňujícím dálkový přístup na Portálu JÚAP, kde slouží potřebám stavebních úřadů, projektantům v oblasti územního plánování, ale i široké veřejnosti.

#### C) Činnosti vykonávané dle ust. § 6 odst. 1 písm. c) – pořizování územního plánu, regulačního plánu a územní studie na žádost obce ve svém správním území

Magistrát města Zlína vykonává od roku 2003 jako obecní úřad s rozšířenou působností pořizovatelskou činnost i pro obce ve svém správním obvodu. Celkem se jedná o 28 obcí, pro které magistrát zajišťuje na základě žádosti obce projednání územního plánu, případně jeho změn.

##### Územní plány obcí

V roce 2012 se pořizovalo 12 územních plánů.

Mysločovice	OOP (opatření obecné povahy)
Racková	rozpracováno
Želechovice	OOP
Tečovice	rozpracováno
Sazovice	rozpracováno
Kaňovice	OOP
Víčková	rozpracováno
Machová	rozpracováno
Dobrkovice	rozpracováno
Hostišovná	rozpracováno
Bohuslavice	rozpracováno
Hvozdná	zpráva o uplatňování ÚP

##### Změny územních plánů obcí

Pořízeny byly 2 změny územních plánů o 2 lokalitách:

– Březnice	změna č. 5	změna textové části (OOP)
– Březnice	změna č. 6	2 lokality (OOP)

Celkem bylo řešeno na žádost obcí správního území 14 ÚPD a změn.

##### Územní studie

Na žádost obce byla pořízena 1 územní studie – Lukoveček BI 12

#### D) Činnosti vykonávané dle ust. § 6 odst. 1 písm. g) – podání návrhů na vložení dat do evidence územně plánovací činnosti

V roce 2012 bylo podáno 9 návrhů na vložení dat do evidence územně plánovací činnosti.

#### E) Činnosti vykonávané dle ust. § 21 odst. a) – úřad územního plánování poskytuje v rámci své působnosti jako předběžné územně plánovací informace o podmínkách využívání území a změn jeho využití na základě územně plánovacích podkladů a územně plánovací dokumentace

Bylo podáno 33 územně plánovacích informací o podmínkách využívání území.

# ODBOR ŽIVOTNÍHO PROSTŘEDÍ A ZEMĚDĚLSTVÍ

Ing. Vladimíra Pavlovová, MBA, vedoucí odboru

## Oddělení vodního hospodářství

Oddělení se zabývá především výkonem státní správy podle zákona č. 254/2001 Sb., o vodách a o změně některých zákonů (vodní zákon), ve znění pozdějších předpisů, podle zákona č. 274/2001 Sb., o vodovodech a kanalizacích pro veřejnou potřebu, ve znění pozdějších předpisů a zákona č. 183/2006 Sb., o územním plánování a stavebním řádu, ve znění pozdějších předpisů, a zajišťuje tak činnost vodoprávního úřadu na správním území obce s rozšířenou působností. Jedná se o území poměrně rozsáhlé, které zahrnuje 30 obcí – od Držkové na severu po Dobrkovice na jihu a od Tečovic na západě po Lípu na východě. Na úseku samosprávy pečuje o veřejné studny a koryta vodních toků ve vlastnictví města, řeší stížnosti a podněty občanů a v souladu se zákonem č. 85/1990 Sb., o právu petičním, vyřizuje petice občanů týkající se náplně činnosti oddělení. Chod oddělení zajišťuje celkem 7 zaměstnanců. Od r. 2007, kdy vešla v účinnost novela stavebního zákona, je jeden z pracovníků oddělení současně koordinátorem vydávání stanovisek za celý magistrát, a to jednak ke stavbám (koordinovaná závazná stanoviska), jednak k územním plánům (koordinovaná stanoviska).

### Vydaná koordinovaná stanoviska

Rok	2008	2009	2010	2011	2012
Počet koordinovaných závazných stanovisek	128	208	298	316	349
Počet koordinovaných stanovisek	35	40	30	15	15

### Vodoprávní úřad

V rámci výkonu státní správy přísluší vodoprávnímu úřadu jakožto tzv. speciálnímu stavebnímu úřadu zejména vydávání stavebních povolení a kolaudace vodních děl, jako jsou např. vodovody, kanalizace, čistírna odpadních vod a další předčisticí zařízení, studny, tepelná čerpadla, hráze, jezy, vodní nádrže, úpravy koryt vodních toků atd. Vodoprávní úřad vydává rovněž povolení k odběru či vypouštění vod, schvaluje havarijní plány provozů, kde je nakládáno ve větším množství se závadnými látkami, ale také kanalizační řady nebo manipulační řady vodních děl. Dále řeší havárie vzniklé v souvislosti s podzemními či povrchovými vodami a zajišťuje vodoprávní dozor (kontrola dodržování vodního zákona a vydaných vodoprávních povolení, ukládání opatření k odstranění závad, dozor nad vodními díly). V neposlední řadě řeší podněty a stížnosti občanů na porušování předpisů na úseku vodního hospodářství a ukládá opatření k nápravě, případně i sankce. Vyjadřuje se k projektovým dokumentacím staveb a k územně plánovací dokumentaci.

### Vydaná rozhodnutí – srovnání let 2003–2012

Rok	Stavební povolení	Ostatní rozhodnutí a kolaudace	Celkem
2003	98	74	246
2004	143	92	324
2005	124	84	337
2006	158	93	308
2007	597	734	1 331*
2008	209	883	1 092*
2009	172	175	347
2010	180	164	344

2011	138	106	244
2012	132	158	290

\* V letech 2007 a 2008 byl nárůst počtu vydaných rozhodnutí způsoben kampaní "Zánik povolení", kdy k 1. 1. 2008 zanikla ze zákona platnost některých dříve vydaných vodoprávních povolení.

### Havárie na vodních tocích\*) – srovnání let 2003–2012

Rok	Počet havárií	Rok	Počet havárií
2003	20	2008	8
2004	7	2009	11
2005	6	2010	3
2006	5	2011	10
2007	11	2012	6

\*) Vodní toky na celém správním území Magistrátu města Zlína – obecního úřadu obce s rozšířenou působností

### Protipovodňová ochrana

Oddělení vodního hospodářství zajišťuje organizační činnosti při protipovodňové ochraně. Každoročně tak organizujeme školení či nácvik členů povodňové komise, provádíme ve spolupráci se správci toků povodňové prohlídky koryt vodních toků na území města Zlína a udržujeme data uvedená v povodňovém plánu v aktuální podobě. Každoročně provádíme kontrolu zařízení, která slouží k ochraně před povodněmi. V únoru byla provedena kontrola stavu a možnost nasazení protipovodňových tandemových ptylů. V březnu pak byly kontrolovány hradítkové uzávěry na kanalizacích v majetku města Zlína a byla provedena jejich údržba. Již od zimních měsíců do časného jara probíhaly ve spolupráci se starosty obcí správního obvodu Magistrátu města Zlína povodňové prohlídky ve všech 15 obcích ohrožených povodněmi. V dubnu proběhly povodňové prohlídky na tocích ve městě Zlíně a také nácvik svolání pracovní skupiny Povodňové komise města Zlína podle přepracovaného povodňového plánu. V témže měsíci provedl pracovník oddělení vodního hospodářství obnovu všech hlásných profilů typu C na drobných vodních tocích na území statutárního města Zlína, tzn. očištění povrchu a vyznačení sledovaných výšek hladin barevnými spreji.

Koncem roku byl dokončen projekt Snížení rizika povodní – zlepšení povodňové služby na území statutárního města Zlína. Cílem projektu bylo doplnit stávající síť hlásičů VISO (varovný a informační systém obyvatelstva) o modernější, obousměrně komunikující hlásiče, které byly instalovány v záplavovém území řeky Dřevnice a jejích přítoků. Součástí dodávky byla instalace tří ultrazvukových měřičů hladin na Dřevnici v místní části Lužkovice, na Čepkově a na soutoku Fryštáckého a Štípského potoka v Kostelci. Instalovány byly také dva srážkoměry v místních částech Prštné a Lužkovice. K řízení a kontrole systému VISO byl pořízen nový server umístěný v budově Městské policie Zlín. Poslední částí projektu bylo zpracování digitálního povodňového plánu města Zlína (DPP) podle metodiky Ministerstva životního prostředí ČR. DPP obsahuje informace o území města Zlína, které se týkají povodní, a to včetně grafických prvků v podobě map záplavových území, ohrožených objektů, hlásných profilů na tocích, správců toků a dalších. Součástí DPP jsou interaktivní mapové podklady a informace o VISO a měřících profilech včetně srážkoměrů. Po skončení zkušebního provozu v roce 2013 bude DPP zveřejněn na webových stránkách města.

### Správa a údržba vodních toků a vodních děl

Oddělení vodního hospodářství opět zajišťovalo pravidelnou údržbu vodních toků ve správě města Zlína (6 drobných vodních toků). Ta spočívá především v pravidelném sečení břehových porostů, ale rovněž v odstraňování nánosů a náletových křovin z koryta toku a úklidu odpadků. Již tradičně zorganizovali na jaře členové spolku Junák Zlín vyčištění břehů řeky Dřevnice (od Malenovic po Pílluky).

V rámci údržby vodních toků na území města Zlína oddělení zajistilo strojní vyčištění části koryta bezejmenného přítoku Dřevnice ze Suchého dolu v místní části Louky, kde před vyústěním do řeky potok protéká propustkem. V těchto místech může docházet k zachytávání splaveného materiálu a ucpání propustku. To pak vede ke zpětnému vzduťi vody v korytě potoka a vytékání na fotbalové hřiště v sousedství toku. V místní části Louky byla také vyčištěna část koryta Chlumského potoka na návisi od sedimentů a naplavenin. V místní části Jaroslavice byl upraven stávající vtokový objekt pravobřežního přítoku Jaroslavického potoka ve správě města Zlína. Byla dobudována ochranná zídka sousedního pozemku a svedení dešťových vod do šachty stávajícího zatrubnění toku. V místní části Štípa byl z koryta Štípského potoka odstraněn nános v místech před mostem na Hvozdnou a z části stavby opevnění koryta za mostem, která je v majetku města Zlína.

Nízké teploty na začátku roku způsobily zamrznutí hladin vodních toků v takové míře, že na mnoha místech led vyplnil celé koryto potoka a voda pak protékala na přilehlé plochy, kde opět namrzala. Nejsilnější zamrznutí spojené s vyběžením potoka bylo zaznamenáno na dolním konci místní části Kudlov, kde voda z potoka vytekla na komunikaci, kde po zmrznutí vytvořila ledovou vrstvu a komunikace se stala nesjízdnou. Správce toku Lesy ČR, s. p., pak zajistil bezodkladně odstranění ledu z koryta potoka a obnovil jeho plnou průtočnost. Obdobná situace se odehrála v místní části Jaroslavice v ulici U Potoka, kde voda z potoka pokryla místní komunikaci ledovým příkrovem. Dalším nebezpečným místem se stala ulice Velíkovská v místní části Štípa, kde voda z tajícího sněhu, odtékající z přilehlého pole, zalila komunikaci. Během noci při poklesu teploty pod nulu voda na komunikaci zmrzla a ulice Velíkovská se stala v délce asi 50 m téměř nesjízdnou. Pomohlo vybudování ochranného příkopu, který veškerou vodu z pole odvádí bezpečně mimo komunikaci do Štípského potoka. Příkop byl součástí protierozních opatření, na kterých začaly práce již v r. 2011. Dalším protierozním opatřením ve Štípe je příkop podél komunikace vedoucí k místnímu sportovnímu letišti. Na základě sledování účinnosti tohoto opatření v průběhu předchozího roku byl v r. 2012 příkop opatřen v jedné části obrubníkem, aby se zvětšila jeho záchytná kapacita, dále bylo provedeno vyčištění propustků v celé jeho trase a zajištěno sečení okolí příkopu s odstraněním travní hmoty tak, aby nedocházelo k opětovnému zanášení a ucpávání.



### Sledování kvality vody

U známých a hojně využívaných pramenů podzemní vody ve Zlíně–Přílukách (u konečné stanice MHD) a v Malenovicích (Svatá voda) zajistilo oddělení 4x v průběhu roku fyzikálně-chemický, biologický a mikrobiologický rozbor vody. Kvalita vody trvale vykazuje příznivé hodnoty, splňující ve sledovaných ukazatelích požadavky na pitnou vodu (pH, pach, tvrdost, dusičnany, dusitany, železo, hořčík, vápník, mikrobiální znečištění). V lokalitě u Prštenského rybníka je sledovaná kvalita vody v tzv. Tomášově studánce a dalšího pramene, který vytéká ze svahu cca 10 m od ní. Voda v těchto pramenech vykazuje nepříznivé výkyvy v hodnotách dusičnanů a mikrobiálního znečištění.

V průběhu letní sezony byla provedena kontrola kvality vody v dolním Zboženském rybníku na Mladcově, u kterého je umístěna informační cedule o fauně a flóře okolí a rovněž jsou zde zveřejňovány výsledky rozborů vody. Voda je kontrolována vždy 1x do měsíce v období od června do srpna, a to již od roku 2006. V létě byl poprvé zaznamenán výskyt nežádoucích sinic.

Pravidelně se prováděly rozborů vody z vodních toků pod místními částmi Klečůvka a Velíková (4x ročně). Ani jedna z těchto částí Zlína dosud nemá kanalizaci zakončenou čistírnou odpadních vod. Vody jsou před vypouštěním do vodního toku předčišťovány většinou jen zastaralými septiky, pouze novější domy jsou vybaveny domovními čistírnami odpadních vod. Výsledky potvrdily zatížení obou vodních toků. Byla však již zahájena projektová příprava na výstavbu kanalizace v obou těchto místních částech.

### Veřejné studny

Oddělení vodního hospodářství zajišťuje pravidelnou kontrolu a údržbu veřejných (obecních) studní. Na území města včetně místních částí jsou celkem 103 využívané studny, u kterých probíhá postupně kontrola kvality vody a podle potřeby i jejich opravy. Bylo opraveno 9 poškozených nebo nefunkčních studní.

Vzhledem k tomu, že některé studny jsou umístěny na soukromých pozemcích, snažíme se již od r. 2010 o narovnání majetkoprávních vztahů buď odkoupením části pozemku se studnou, nebo nabídkou veřejností nevyužívané studny k odprodeji vlastníkům pozemku. V roce 2012 byla vykoupena část soukromého pozemku u 1 využívané obecní studny a 1 nevyužívaná studna byla prodána vlastníkovu pozemku.

### Oddělení ochrany přírody a zemědělství

Oddělení ochrany přírody a zemědělství se zabývá výkonem státní správy v souladu se zákonem č. 114/1992 Sb., o ochraně přírody a krajiny, v platném znění, zákonem č. 334/1992 Sb., o ochraně zemědělského půdního fondu, v platném znění, zákonem č. 246/1992 Sb., na ochranu zvířat proti týrání, v platném znění, zákonem č. 326/2004 Sb., o rostlinolékařské péči, v platném znění, zákonem č. 200/1990 Sb., o přestupcích, v platném znění a zákonem č. 128/2000 Sb., o obcích, v platném znění.

Na úseku samosprávy provádělo oddělení kontrolu dodržování obecně závazné vyhlášky č. 3/2007 O pravidlech pohybu psů na veřejných prostranstvích, která byla novelizována obecně závaznou vyhláškou č. 14/2007.

Na oddělení ochrany přírody a zemědělství pracuje 6 zaměstnanců, jejichž pracovní náplní jsou následující činnosti:

- ochrana přírody a krajiny
- ochrana zemědělského půdního fondu (ZPF)
- ochrana zvířat
- deratizace

### Ochrana přírody

Státní správa na úseku ochrany přírody a krajiny, která se řídí zákonem číslo 114/1992 Sb., o ochraně přírody a krajiny, v platném znění, je na Odboru životního prostředí a zemědělství zajišťována třemi pracovníky. Jednou z hlavních náplní je řešení žádostí o kácení dřevin rostoucích mimo les na pověřeném území města Zlína. V roce 2012 bylo ve správních řízeních vydáno celkem 387 rozhodnutí, z toho 28 nesouhlasných. Povoleno tak bylo pokácení celkem 1 175 ks dřevin o obvodu kmene větším než 80 cm ve 130 cm výšky kmene a 935 m<sup>2</sup> keřů. U 43 % vydaných (z 359 kladných) rozhodnutí byla nařízena náhradní výsadba, a to v celkovém počtu 661 ks dřevin. Z druhů jsou do výsadeb nejčastěji zařazeny dub a lípa, ale i javor, habr, líska, jilm, jasan, buk, břiza, douglaska, jedle, vrba atd., včetně jejich kultivarů a dalších kultivarů hodících se do městského prostředí, a samozřejmě také ovocné dřeviny a keřové skupiny. Správní orgán dále obdržel 115 oznámení o kácení dřevin rostoucích mimo les s celkovým počtem 565 ks dřevin, z nichž největší podíl tvoří stromy kácené Odborem městské zeleně v režimu havarijních a další kácené správci sítí při haváriích apod., ostatní jsou oznámení o kácení stromů o obvodu do 80 cm především od právnických osob, které podávají oznámení i přes to, že již není povinnost oznamovat. Velkou část náplně práce dále tvoří vyjádření k umístování staveb ad. a vydávání závazných stanovisek k zásahům do významných krajinných prvků, a to buď samostatně nebo v rámci koordinovaných stanovisek, a dále potom vydávání souhlasů k umístování a povolování staveb a dalším činnostem, které by mohly snížit nebo změnit krajinný ráz.

K dalším činnostem oddělení patří vyhlásování nových významných krajinných prvků, památných stromů, realizace a údržba částí územního systému ekologické stability, a také zajištění péče o tato území a o památné stromy. V roce 2012 byly odborně ošetřeny památné stromy morušovník v Prstném (včetně konstrukce speciální podpěry kvůli vyvíjející se tlakové vidlici v kosterním větvení), lípa u malenovického hřbitova, oskeruše na Salaši, Hašpicova lípa, jilm u Hájenky, buk u hradu Lukova a lípy ve Štípě u kostela. Dále proběhlo hodnocení dřevin rostoucích ve VKP Nábřeží III a bylo řešeno kácení havarijních a neperspektivních dřevin a ošetření ostatních. Ekocentrum Čtyřlístek ve spolupráci s oddělením ochrany přírody zajistilo péči o městské ovocné sady na Mladcové a Pod Babou, kromě běžné údržby (sečení, ošetření stromů, kácení, výsadba nových) zde byly rozvěšeny ptačí budky a umístěno posezení a informační tabule.

Ochrana přírody se také věnuje výchovným a osvětovým akcím v rámci EVVO, zejména spolupořádání Dne stromů a Dne Země. V rámci kampaně Den Země byla vyhlášena fotosoutěž na téma Chráněná území Zlínska. Během Stromových slavností byl podsazen dožívající sad v lokalitě Růmy



ve Zlíně, kde bylo vysazeno společně s veřejností 60 jablek klasických odrůd. Dále byly v rámci EVVO pořádány akce ke Dni stromů, a to Den stromů na Lukově (19. 5.) s celodenním bohatým programem pro děti i rodiče, kdy byl také vysazen vzrostlý dub letní, Den stromů ve Zlíně (19. 10.), kde si mohly děti v části městského parku nasadit vánoční stromky, vyzkoušet si stromolezení, pohrát si ve stromostanu, poznávat stromy a jejich části, a také něco tvořit. V rámci této akce byl do parku vysazen nový okrasný kultivar jasanu úzkolistého, který se ve Zlíně dosud nevyskytoval. Na hradě Lukově proběhl 1. 11. seminář pro starosty jako pokračování předchozího Na hrad za stromy, tentokrát na téma Příroda v podhradí. Jeho náplní bylo seznámit starosty a zástupce obcí s problematikou provozování a vytváření dětských hřišť, výsadbami a kvalitou výsadbového materiálu, významnými krajinnými prvky a památnými stromy, statickým zajištěním stromů, hodnocení dřevin z pohledu správce a územními systémy ekologické stability a využití koncepce ochrany přírody a krajiny atd. V roce 2012 byl také vyhlášen 2. ročník ankety Strom města Zlína 2012. Vítězný strom, lípa u Božích muk v Lužkovicích, byla odborně ošetřena arboristy. Dále byla vydána nová Ekomapa Zlína a aktualizována digitální vrstva významných krajinných prvků.



Oddělení řeší podněty a stížnosti občanů, porušování předpisů na úseku ochrany přírody a při zjištění jejich porušení ukládá opatření k nápravě, případně ve správním či příkazním řízení i sankce. Správní orgán řeší 20 přestupků na úseku ochrany přírody a krajiny. Jednalo se zejména o nepovolené kácení dřevin rostoucích mimo les a o poškození dřevin, v jednom případě také o poškození registrovaného významného krajinného prvku.

### Ochrana zemědělského půdního fondu

Ochrana zemědělských pozemků je upravena zákonem č. 334/1992 Sb., ve znění pozdějších předpisů. Zemědělský půdní fond tvoří především pozemky zemědělsky obhospodařované, tj. orná půda, chmelnice, vinice, zahrady, ovocné sady a trvalé travní porosty (dříve louky a pastviny).

Odbor životního prostředí a zemědělství Magistrátu města Zlína jako orgán státní správy obce s rozšířenou působností

se podílí na ochraně ZPF ve dvou formách – kvantitativně a kvalitativně. V rámci územního plánování se při vydávání stanovisek snaží v maximální možné míře o snížení jednotlivých navržených záborů zemědělské půdy. V oblasti průmyslové výstavby se pomalu začíná projevovat novelizace zákona z roku 2011, kterou se zvyšují finanční částky předepisované za zábor zemědělské půdy. To však neplatí o zábo-rech ploch pro výstavbu rodinných domů, kde se přichází se stále novými a novými požadavky na přeměnu zemědělských ploch na stavební parcely.

Kvalitativní forma ochrany ZPF spočívá v protierozní ochraně zemědělských ploch, rovněž souvisí se zvyšováním retenční schopnosti krajiny a ochraně zástavby před extravilánovými vodami.

V loňském roce jsme ve spolupráci s komisí místní části dokončili stavební práce na úpravách odtokových poměrů ve Štípě, v lokalitě křižovatky ulic Velíkovská a Za Dvorem.

Koncem loňského roku pak byly zahájeny stavební práce na protipovodňových opatřeních v katastrálním území Lhotka u Zlína, které vycházejí ze schváleného návrhu komplexní pozemkové úpravy v tomto katastrálním území a na jejichž řešení se oddělení podílelo.

#### Přehled vydaných souhlasů k odnětí půdy ze ZPF a výměry pozemků schválené k odnětí v jednotlivých letech

	Počet vydaných souhlasů	Výměra celkem (m <sup>2</sup> )	Výměra trvalého odnětí (m <sup>2</sup> )	Výměra dočasného odnětí (m <sup>2</sup> )
2002	88	90 818	90 684	134
2003	101	100 981	100 777	204
2004	113	106 848	106 719	129
2005	122	83 366	83 326	40
2006	130	99 133	99 133	0
2007	146	148 112	147 932	180
2008	108	127 788	127 788	0
2009	112	129 226	125 045	4 181
2010	124	101 462	100 412	1 050
2011	112	90 148	90 099	49
2012	116	133 421	119 433	13 988

#### Přehled vydaných rozhodnutí o odvodech finančních poplatků za odnětí půdy

Rok	Počet rozhodnutí	Celková částka (Kč)	Rok	Počet rozhodnutí	Celková částka (Kč)
2002	52	4 022 412	2008	15	321 527
2003	22	270 172	2009	12	47 784
2004	13	472 860	2010	15	99 024
2005	31	592 642	2011	11	69 255
2006	14	176 628	2012	17	1 228 419
2007	20	161 008			

Každým rokem se oddělení ochrany přírody a zemědělství potýká s problémem neudržovaných a zaplevelených zemědělských i nezemědělských pozemků. Jedná se o parcely v lokalitách schválených územním plánem k výstavbě rodinných domů a objektů k podnikání, pozemky, které se staly předmětem dědických řízení nebo exekucí nebo ty, které koupí či dražbou změnily vlastníky. Celou problematiku i nadále řeší zákon č. 326/2004 Sb., o rostlinolékařské péči. Jeho aplikace v praxi je do jisté míry stále omezená. Hlavním problémem při řešení konkrétních případů je především prokazování negativního vlivu výskytu a šíření plevelů na zdraví lidí nebo ohrožení životního prostředí, což je povinností správního orgánu. Další komplikací při vedení správních řízení je v současné době problém trvalého pobytu vlastníka.

Velmi účelovým trendem dnešní doby je využívání adresy místně příslušného obecního či městského úřadu. Většina takových případů tak končí odložením, neboť není v moci úředníků věc dořešit a nápravu zajistit.

Stále přetrvává minimální zájem o klasické zemědělství. Díky evropským dotacím však mnozí zemědělci začali ve velkém zemědělské pozemky využívat především k pěstování rychle rostoucích plodin, které poskytují velké množství biomasy. V našich podmínkách se jedná o kukuřici, která je pěstována na úkor tradičních polních plodin, mnohdy na zcela nevhodných svažitých pozemcích, čímž dochází k poškozování zemědělského půdního fondu erozí a odplavováním kvalitní ornice. Dalším negativním projevem dotování konkrétní plodiny je omezení střídání osevních postupů, čímž dochází k tzv. vyčerpání půdy. V tom lepším případě bylo nahrazeno pěstování zemědělských plodin pastevnictvím. Pozemky jsou díky dotacím zatrávňovány a využívány ve velkém k chovu dobytka a ovcí, což do jisté míry pomáhá vlastníkům řešit problém neudržovaných pozemků a snižuje počet zdlouhavých správních řízení.

Oddělení se rovněž dlouhodobě věnuje problematice monitoringu výskytu a následné likvidace invazních druhů rostlin. Mezi ty poměrně známé a celorepublikově hojně rozšířené patří např. křídlatka sachalinská, křídlatka japonská včetně jejich hybridů a bolševník velkolepý. Výskyt bolševníku velkolepého na území statutárního města díky pravidelným a účinným zásahům v uplynulém roce zaznamenán nebyl. U křídlatky je naší snahou zamezit jejímu expandování do dalších lokalit, což se příliš nedaří, např. díky navázkám zeminy při stavební činnosti. Tato je často zdrojem zbytků kořenů, či částí této rostliny, a tak dochází neúmyslně ke vzniku nových lokalit jejího výskytu.

#### Chov zvířat ve městě

Na celém území města platí obecně závazná vyhláška o pravidlech pohybu psů na veřejných prostranstvích. Řeší výhradně pohyb psů ve městě a obsahuje povinnost vodění psa na vodítku nebo zákaz vstupu psů na zařízení obce sloužící potřebám veřejnosti na veřejném prostranství, či umožňuje volný pohyb psů ve vymezených zónách.

V rámci opatření přispívajících k omezování znečišťování veřejného prostranství a zeleně exkrementy psů se na oddělení vydávají registrovaným vlastníkům psů sáčky určené pro tento účel. Zájem o sáčky ze strany občanů každým rokem narůstá.

Od roku 2000 má město Zlín program regulace populace polodivokých koček. V roce 2012 byly poskytnuty na základě 285 žádostí občanů z účelového fondu finanční dary na kastrace 118 kocourů a 229 koček v celkové výši 103 750 Kč. Celkový příspěvek byl o 6 700 Kč větší než v roce 2011. Polodivoké kočky, které se vyskytly zejména v lokalitách ve starší zástavbě, v areálu bývalého Svitu a na sídlišti Jižní Svahy, byly odchyceny a vykastrovány.

#### Počet řešených stížností a přestupků – chovy zvířat

2005	2006	2007	2008	2009	2010	2011	2012
55	59	65	57	55	53	56	46

#### Počet řešených podezření z týrání zvířat

2005	2006	2007	2008	2009	2010	2011	2012
20	19	20	43	62	48	56	51

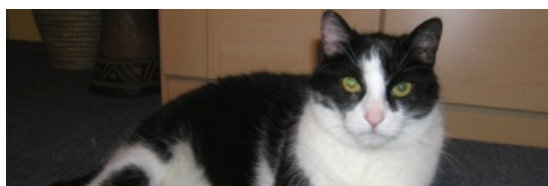

## Útulek pro toulavá a opuštěná zvířata

Statistické údaje o pohybu psů (příjem – výdej)  
v Útulkku pro zvířata v nouzi Zlín–Vršava

Stav k 1. 1. 2012 (útulek+hotel)	<b>92</b> (91+1)	
Příjem v r. 2012 (útulek+hotel)	<b>318</b> (289+29)	
Prošlo útulkem a hotelem	<b>410</b>	
Čipováno	<b>20</b>	
Pěstounská péče	<b>148</b>	36 %
Vráceno majiteli	<b>140</b>	34 %
Utraceno	<b>6</b>	1,5 %
Uhynulo	<b>5</b>	1 %
Příjem – hotel	<b>29</b>	
Výdej – hotel	<b>29</b>	7 %
V hotelu převod do r. 2013	<b>1</b>	
Útulek opustilo v r. 2012	<b>328</b> (299+29)	80 %
Převedeno do r. 2013	<b>92</b> (91+1)	22 %

### Přehled pohybu psů v útulkku

	2005	2006	2007	2008	2009	2010	2011	2012
Počet psů v útulkku	562	555	579	478	568	473	490	410
Majitelům vráceno	198	203	230	209	196	170	172	140
Předáno do pěstounské péče	213	272	259	232	211	153	148	148

### Počet koček v útulkku

	2005	2006	2007	2008	2009	2010	2011	2012
Počet koček	335	288	364	290	292	207	278	216
Předáno do pěstounské péče	289	265	235	224	189	169	196	159

Útulek přijal celkem 410 psů a 216 koček. Z nich se 140 psů vrátilo k původním majitelům a 148 odešlo do pěstounské péče. Nový domov našlo také 159 koček. Během roku zde bylo ubytováno 29 psů.

Kromě psů a koček se sem v průběhu roku dostalo dalších 73 živočichů, např. poranění ptáci, zakrslí králíci, fretky, thajské prase, hadi korálovka sedlatá a krajta královská, vodní želva, netopýr a nutrie. Některá zvířata byla odvezena do Záchrannej stanice volně žijících živočichů v Buchlovicích, jiná se po základním ošetření vracela zpět do volné přírody.

Během roku pracovníci útulkku přijímali exkurze dětí ze základních i mateřských škol a nově také 3x skupinu zahradních studentů z Univerzity Tomáše Bati (UTB) ve Zlíně.

Kromě celoroční péče o zvířata pořádali provozovatelé útulkku různé akce cílené na propagaci útulkku. Ve spolupráci se studenty ze studentského projektu Někdo tvář, Fakulty multimediálních komunikací UTB, se uskutečnil pochod



Statistické údaje o pohybu koček v Útulkku pro zvířata v nouzi Zlín–Vršava

Stav k 1. 1. 2012	<b>48</b>
Příjem v r. 2012	<b>168</b>
Prošlo útulkem	<b>218</b>
Kastrováno	<b>48</b>
Pěstounská péče	<b>159</b> 74 %
Utraceno	<b>7</b> 3 %
Uhynulo	<b>17</b> 8 %
Vypuštěno	<b>3</b> 1 %
Útulek opustilo v r. 2012	<b>186</b> 86 %
Převedeno do r. 2013	<b>30</b> 14 %

útulkových psů a Vánoce v útulkku. Na podzim zorganizovali akci VII. setkání bývalých útulkových psů s jejich novými majiteli.

K propagaci útulkku přispělo využití LCD monitorů v nákupním centru Čepkov, kde po dobu šesti měsíců probíhala prezentace aktuální nabídky psů a informace z útulkku.

O dění v útulkku byli občané pravidelně informováni prostřednictvím rubriky Okénko z útulkku v Magazínu Zlín a informačním spotem, který vytvořili studenti. Spot byl vysílán vždy před hlavním filmovým představením ve všech kinosálech ve Zlíně.

Útulek se veřejnosti představil i prostřednictvím záložek do knížek s fotografiemi útulkových psů, barevného pexesa a nástěnného kalendáře.

Útulek se zúčastnil anketní soutěže Nadace na ochranu zvířat z Prahy, ve které odpovídal na otázky zaměřené na všechny oblasti provozu útulkku, života zvířat v útulkku a také



názorů na práci obcí nebo měst v oblasti ochrany zvířat. Komise vyhodnotila nejlépe vedený útulek a vítěze odměnila dary v podobě granulí a konzerv. Zlínský útulek byl vyhodnocen a odměněn už potřetí.

Útulek v tomto roce pokračoval v nabídce virtuální adopce. Takto získané finanční prostředky se využívaly k léčbě týraných odebraných psů nebo na provedení náročnějších operací u poraněných zvířat. Pro provoz zařízení tato aktivita občanů představuje stále velký zdroj příjmů.

#### Deratizace

Deratizaci veřejných ploch a objektů ve vlastnictví statutárního města Zlína zajišťovala a prováděla zlínská firma Deratex. V jarních měsících proběhla první část a souběžně v návaznosti na povrchovou deratizaci byla prováděna deratizace tepelných kanálů pod městem. Druhá část deratizace proběhla na podzim a byla ošetřována zároveň i kanalizační síť a prováděna ohnisková deratizace. Při kontrolách v terénu byly řešeny aktuální požadavky občanů. Akutní případy firma vyřešila operativně do 24 hodin. O výsledcích jednotlivých deratizačních zásahů byl OŽPaZ informován prostřednictvím písemných protokolů nebo e-mailů.

#### Výskyt invazního druhu živočichů

Oddělení opět řešilo problém výskytu nepůvodního živočicha nutrie říční (*Myocastor coypus*), který se rozšířil podél hlavního toku řeky Dřevnice a jejích přítoků. V tomto roce se lokalizoval pouze v tzv. teplárenském náhonu na Bartošově čtvrti. Vyhrabáním nor s dlouhými chodbami způsobil výrazné narušení stability okolních břehů, poškodil kořenový systém břehových porostů a způsobil částečný sesuv břehů. Některé ze vzrostlých stromů musely být pokáceny, aby případným pádem neohrozily bezpečí občanů. Pravidelné krmení vodní tok silně znečišťovalo a bylo opět zaznamenáno přemnožení potkanů, které si vyžádalo opakovaný deratizační zásah. Odchyt zvířat odchytovou službou MP Zlín se nepodařil.



#### Oddělení ochrany ovzduší a odpadového hospodářství

Oddělení ochrany ovzduší a odpadového hospodářství se zabývá výkonem státní správy v souladu se zákonem č. 86/2002 Sb., o ochraně ovzduší, v platném znění, který byl nahrazen zákonem 201/2012 Sb. s účinností od 1. 9. 2012, zákonem č. 185/2001 Sb., o odpadech, v platném znění, zákonem č. 200/1990 Sb., o přestupcích, v platném znění, zákonem č. 128/2000 Sb., o obcích, v platném znění a zákonem č. 100/2001 Sb., o posuzování vlivů na životní prostředí, v platném znění.

Středisko místních poplatků zajišťuje výběr místního poplatku za provoz systému shromažďování, sběru, přepravy,

třídění, využívání a odstraňování komunálních odpadů a místního poplatku za psy. Řídí se zákonem 565/1990 Sb., o místních poplatcích, ve znění pozdějších předpisů, zákonem č. 128/2000 Sb., o obcích, v platném znění a zákonem 280/2009 Sb., daňový řád, ve znění pozdějších předpisů.

Na úseku samosprávy pak provádí kontrolu dodržování ustanovení obecně závazné vyhlášky č. 2/2007 o stanovení systému shromažďování, sběru, přepravy, třídění, využívání a odstraňování komunálních odpadů vznikajících na území statutárního města Zlína, včetně systému nakládání se stavebním odpadem. Oddělení řeší rovněž stížnosti a podněty občanů podle zákona č. 85/1990 Sb., o právu petičním.

Chod oddělení ochrany ovzduší a odpadového hospodářství zajišťovalo 9 zaměstnanců – 2 pro ochranu ovzduší, 3 pro odpadové hospodářství, 3 ve středisku místních poplatků a 1 pracovník pro environmentální vzdělávání, výchovu a osvětu. Od 1. 10. 2012 byla agenda EVVO sloučena s výkonem asistentky OŽPaZ a převedena pod vedoucí odboru.

#### Ochrana ovzduší

Výkon státní správy na úseku ochrany ovzduší se řídil zákonem č. 86/2002 Sb., o ochraně ovzduší, v platném znění, a řadou prováděcích předpisů, které pozbyly platnost k 31. 8. 2012 a byly nahrazeny zákonem č. 201/2012 Sb.

Malé zdroje znečišťování ovzduší jsou spalovací zdroje od 50 do 200 kW a technologické zdroje, které nejsou taxativně vyjmenovány v zákoně o ochraně ovzduší a prováděcích předpisech, jsou dle platné legislativy evidovány a tam, kde vypočtený poplatek přesáhne částku 500 Kč, jsou pak každoročně zpoplatňovány. Malé zdroje spravuje a zpoplatňuje obec, poplatky z této činnosti jsou příjmem obce a musí být použity na ochranu životního prostředí. Bylo vydáno 56 rozhodnutí s celkovou výší poplatků 65 500 Kč a nezpoplatněných zdrojů bylo 23. Vývoj poplatkové agendy je uveden v následující tabulce:

Rok	Rozhodnutí o poplatku	Rozhodnutí o pokutě
<b>2003</b>	21*	3
<b>2004</b>	17	4
<b>2005</b>	27	2
<b>2006</b>	21	1
<b>2007</b>	32	2
<b>2008</b>	31	7
<b>2009</b>	29	2
<b>2010</b>	29	0
<b>2011</b>	31	3
<b>2012</b>	56	2

\* v roce 2003 již platila nová právní úprava v oblasti ochrany ovzduší (zákon č. 86/2002 Sb.)

Do účinnosti zákona č. 86/2002 Sb. o ochraně ovzduší byl Magistrát města Zlína také správcem středních zdrojů znečišťování ovzduší na celém území obce s rozšířenou působností. Za střední zdroje jsou považovány tepelné zdroje o výkonu od 200 kW do 5 MW a technologické zdroje taxativně vyjmenované v prováděcích předpisech k zákonu č. 86/2002 Sb. Počet rozhodnutí o poplatku/pokutě za střední zdroje znečišťování ovzduší je uveden v následující tabulce:

Rok	rozhodnutí o poplatku celková fin. částka	rozhodnutí o pokutě celková fin. částka
<b>2004</b>	166 zdrojů 118 300 Kč	10 případů 5 500 Kč
<b>2005</b>	188 zdrojů 121 400 Kč	7 případů 5 500 Kč

<b>2006</b>	196 zdrojů 109 000 Kč	3 případy 2 500 Kč
<b>2007</b>	195 zdrojů 108 000 Kč	3 případy 2 500 Kč
<b>2008</b>	195 zdrojů 161 600 Kč	13 případů 7 500 Kč
<b>2009</b>	154 zdrojů 102 600 Kč	1 případ 1 500 Kč
<b>2010</b>	156 zdrojů 98 800 Kč	0
<b>2011</b>	172 zdrojů 83 500 Kč	0
<b>2012</b>	159 zdrojů 104 100 Kč	10 případů 5 500 Kč

Od účinnosti nového zákona č. 201/2012 Sb., o ochraně ovzduší, ke dni 1. 9. 2012 již nejsou kategorizovány zdroje na malé, střední, velké a zvláště velké, ale na zdroje vyjmenované v příloze č. 2 uvedeného zákona a zdroje nevyjmenované v této příloze. Vyjmenované zdroje eviduje a zpoplatňuje Krajský úřad Zlínského kraje.

#### Automatizovaný imisní monitoring

Ve Zlíně probíhá již 17. rokem kontinuální měření kvality ovzduší. Během tohoto období se koncepce monitoringu ovzduší vyvíjela a doznala řady větších i menších změn. Monitoring kvality ovzduší probíhá na třech stanicích imisního monitoringu, které jsou rozmístěny na území města.

Stanice Svit měří koncentrace oxidu siřičitého – SO<sub>2</sub>, oxidu dusičitého – NO<sub>2</sub>, troposférického ozonu – O<sub>3</sub> a teplotu. Dále jsou zde prováděna měření meteorologie (dříve uskutečňovaná na stanici Centropjekt). Zvláštní pozornost si zaslouží měření prашného aerosolu frakce PM<sub>10</sub>, který působí jako aktivní nosič pro nejrůznější částice včetně virů, těžkých kovů, pylů a podobně. Digitální informační panel na bráně u areálu Svit zobrazuje aktuální hodnoty nejvýznamnějších znečišťujících látek i s jejich imisními limity, časem a teplotou vzduchu.

Monitorovací stanice na ZŠ ve Štípě sleduje množství SO<sub>2</sub>, NO<sub>x</sub>, a teplotu vzduchu. Tato stanice by měla zobrazovat pozadově znečištění města. Na stanici v Malenovicích se měří veličiny SO<sub>2</sub>, NO<sub>2</sub>, teplota a PM<sub>10</sub>.

Dalším měřicím zařízením na území města je stanice státní monitorovací sítě AIM, která reprezentuje lokalitu Jižní Svahy. Provozuje ji Český hydrometeorologický ústav.

Okamžité údaje o stavu zlínského ovzduší lze získat na základě výše popsaných měření ze tří městských monitorovacích stanic na [www.zlin.eu](http://www.zlin.eu), v odkazu Monitoring ovzduší.

#### Zákonem stanovené imisní limity sledovaných znečišťujících látek

	Hodinový průměr ( $\mu/m^3$ )	Roční průměr ( $\mu/m^3$ )
Oxid siřičitý (SO <sub>2</sub> )	350	50
Oxid dusičitý (NO <sub>2</sub> )	200	40
Ozón (O <sub>3</sub> )	120*	–
Tuhé znečišťující látky (PM <sub>10</sub> )	–	40

\* *Shodinový průměr*

#### Vývoj koncentrací (ročních průměrů) měřených škodlivin za posledních 12 let

	oxid siřičitý ( $\mu/m^3$ )	oxidy dusíku ( $\mu/m^3$ )	ozón ( $\mu/m^3$ )	TZL PM <sub>10</sub> ( $\mu/m^3$ )
<b>2002</b>	21	79	29	
<b>2003*</b>	11	73**	16	

<b>2004</b>	11	53**	19	
<b>2005</b>	10	43	33	46
<b>2006</b>	11	35	35	44
<b>2007</b>	7	27	29	53
<b>2008</b>	9	45	18	47
<b>2009</b>	9	21	37	30
<b>2010</b>	16	29	32	37
<b>2011</b>	10	22	35	35
<b>2012</b>	10	20	38	41

\* v roce 2003 byly trvale v provozu pouze 3 měřicí stanice

\*\* v kolonce oxidy dusíku je uveden v roce 2003 a 2004 průměr oxidu dusičitého (NO<sub>2</sub>)

Ukazatele uvedené v tabulce jsou poplatné původnímu zákonu č. 309/1991 Sb., který byl platný do 31. 5. 2002. Dnem 1. 6. 2002 nabyl účinnosti zákon o ochraně ovzduší č. 86/2002 Sb., který zavedl změny v druhu sledovaných ukazatelů znečišťování ovzduší.

#### Výkon samosprávy na úseku ochrany ovzduší

Na úseku samosprávy bylo řešeno celkem 19 stížností a podnětů občanů. 4 podání byla postoupena věcně a místně příslušným orgánům státní správy (Krajské hygienické stanici ZK a příslušným obecním úřadům). 11 podání bylo odloženo bez dalšího šetření a 4 podání byla řešena. Ve většině případů se stížnosti týkaly obtěžování kouřem jak v rodinných domcích, tak ve firemních objektech, dále nadměrného hluku a obtěžování pachy. Byly uloženy 4 pokuty za přestupky v oblasti ovzduší v celkové výši 3 500 Kč.

#### Posuzování vlivů na životní prostředí

Do působnosti oddělení spadá i zajišťování naplňování zákona č. 100/2001 Sb., o hodnocení vlivů staveb a záměrů na životní prostředí (EIA, SEA), v platném znění.

V roce 2012 bylo ve zjišťovacím řízení posuzováno 6 záměrů:

- Přemístitelná nádrž motorové nafty – k. ú. Březůvky
- Modernizace a rozšíření sportovního areálu Zlín (SPORTHOUSE CZ Corporation) – k. ú. Zlín
- Nové trní (AIP Zlín) – k. ú. Malenovice
- Výstavba skladové haly TESCO MA WORLD – k. ú. Lužkovice
- Výroba stavebních PUR panelů (TAŠ – STAPPA beton) – k. ú. Louky nad Dřevnicí
- Výroba obuvi Zlín–Štípa (MOLEDA Praha) – k. ú. Štípa

Dále byly posuzovány 2 koncepce: Změna č. 3 Regionálního operačního programu – regionu soudržnosti střední Morava a Aktualizace koncepce a strategie ochrany a přírody krajiny Zlínského kraje a 2 posudky: Silnice II/490 Zlín, propojení I/49–R49, 2. úsek, a Obchvat Zálešná.

#### Odpadové hospodářství

Výkon státní správy je prováděn podle zákona č. 185/2001 Sb., o odpadech a o změně některých dalších zákonů, v platném znění, a v souladu s dalšími prováděcími předpisy k tomuto zákonu. Těžištěm činnosti státní správy v první třetině roku bylo zpracování evidence odpadů a nakládání s nimi za předchozí kalendářní rok. Bylo zpracováno celkem 584 hlášení původců odpadů včetně zařízení a odesláno v elektronické podobě Ministerstvu životního prostředí ČR. V průběhu roku bylo vydáno celkem 141 souhlasů k nakládání s nebezpečnými odpady a souhlasů k upuštění od třídění původcům odpadů. V rámci výkonu státní správy bylo vydáno přes 1 000 vyjádření většinou k územním a stavebním řízením či návrhům územních plánů. Celoročně byly kontrolovány a zařazovány evidenční listy přepravy nebezpečných odpadů, řádově v tisících.



### Přehled hlášení původců odpadů a vydaných souhlasů k nakládání s nebezpečnými odpady

Rok	Rozhodnutí k nakládání s NO	Roční hlášení o odpadech
2002	–	342
2003	175	388
2004	237	424
2005	115	453
2006	119	484
2007	102	543
2008	78	593
2009	65	582
2010	87	588
2011	102	584
2012	141	*

\* evidence ročního hlášení o produkci a nakládání s odpady bude známa až po zpracování výroční zprávy

### Systém odpadového hospodářství

Provoz systému odpadového hospodářství statutárního města Zlína se řídí podle obecně závazné vyhlášky č. 2/2007 o stanovení systému shromažďování, sběru, přepravy, třídění, využívání a odstraňování komunálních odpadů vznikajících na území statutárního města Zlína, včetně systému nakládání se stavebním odpadem a po stránce ekonomické podle obecně závazné vyhlášky o místním poplatku za provoz systému shromažďování, sběru, přepravy, třídění, využívání a odstraňování komunálních odpadů č. 4/2011.

Ve Zlíně je svoz a zneškodnění komunálních odpadů zajišťován prostřednictvím svozové společnosti Technické služby Zlín, s. r. o.

V roce 2011 vstoupil v platnost Plán odpadového hospodářství statutárního města Zlína na léta 2011–2015 (POH), ve kterém je stanoven rozvoj systému odpadového hospodářství města Zlína.

### Stručný přehled plnění POH

- v rámci zavedeného zpětného odběru bylo odebráno 279 395 kg vyřazených elektrozařízení
- předcházení vzniku odpadů a omezení jejich množství a nebezpečných vlastností stanovením podmínky výběrových řízení SMZ, aby byly ekologicky zneškodňované stavební odpady investic města a šíření osvěty pomocí Magazínu Zlín, letáků, tiskových zpráv, vývěsek, webu aj.
- využívání stavebních odpadů bylo řešeno v rámci skládky Suchý důl jako materiálové využití na zajištění technického zabezpečení této skládky
- v rámci požadavku využívání odpadů došlo k dalšímu snížení množství ukládaného biologicky rozložitelného komunálního odpadu (BRKO) na skládku (do fermentoru bylo navezeno 990,89 t BRKO)

### Sběr a svoz odpadu

Sběr a svoz odpadů byl prováděn na základě požadavků města Zlína, které jsou termínově rozpracovány v Odpadovém kalendáři. Na území patřícím pod město Zlín sloužilo ke shromažďování komunálních odpadů celkem 12 994 ks (120 l, 240 l) a 1 138 ks (1100 l) nádob, s vývozem 2–3x týdně realizovaným Technickými službami Zlín, s. r. o.

Svoz velkoobjemového odpadu je zajišťován v rámci mobilních svozů z určených stanovišť ve schváleném časovém harmonogramu, svozovými vozidly a pomocí velkoobjemových kontejnerů ze sběrných dvorů a stanovišť určených MMZ.

Mobilní svozy odpadů byly prováděny na těch územích města Zlína, která nejsou v blízkém dosahu sběrných dvorů. Celkem bylo provedeno 24 mobilních svozů velkoobjemových a biologických odpadů z místních částí. Při této činnosti bylo svezeno celkem 345 tun odpadu, což je o 55 t odpadu méně než v roce 2011.

Celkem 8x byl při mobilním svozu současně sbírán také nebezpečný odpad.

V rámci tradiční akce Čisté město, která proběhla ve 3 jarních a 3 podzimních termínech, měli občané města v předem určených lokalitách a částech (východ, střed, západ) možnost bezplatně odložit objemné odpady do přistavených svozových vozidel a velkoobjemových kontejnerů.

Celkem bylo takto svezeno 545 tun objemných odpadů.

Součástí této akce byl i soustředěný sběr autovraků, kterých bylo sesbíráno 23 ks.

### Třídění odpadů

Město zajišťuje sběr tříděného odpadu – odděleně papír, plast, sklo. V tomto roce se na území města Zlína nacházelo 288 stanovišť na separaci odpadu. V rámci zkvalitnění služeb byly provedeny opravy kontejnerových stání.

### Celkové množství tříděných odpadů a směsného komunálního odpadu města Zlína (v tunách)

	Papír	Plasty	Sklo	Biologicky rozložitelný komunální odpad	Směsný komunální odpad
2006	1 275	365	702	840	16 068
2007	1 415	508	687	420	16 570
2008	1 343	507	721	885	16 342
2009	1 621	487	639	1 022	15 704
2010	1 879	453	616	960	15 724
2011	1 603	432	664	1 086	16 164
2012	1 743	442	663	991	15 676

### Sběrné dvory

Ve Zlíně se nachází čtyři sběrné dvory v lokalitách Louky, Zálesná, Jiráskova ul. a Malenovice. Občané zde mohli odložit všechny druhy odpadů včetně nebezpečných. Celkově bylo ve sběrných dvorech odloženo 2 502 t odpadů.

V rámci zpětného odběru bylo ve sběrných dvorech odloženo celkem 244 770 kg elektrozařízení.

### Podíl odpadů odložených občany ve sběrných dvorech za rok 2012

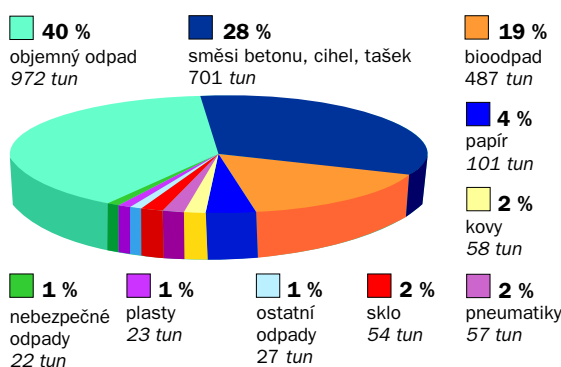

### Skládkování odpadu

V roce 2012 byla v provozu III. etapa skládky Suchý důl. Celkem zde bylo navezeno 48 344 tun odpadů. Na části uzavřené I. etapy je v provozu zařízení ke sběru, výkupu a využívání biologicky rozložitelných odpadů. Do zařízení bylo navezeno 2 515 tun biologicky rozložitelného komunálního odpadu, z něhož bylo vyrobeno 600,85 tun kompostu k energetickému využití a 408 tun kompostu k rekultivaci skládky. Na II. etapě (již uzavřené skládce) byla prováděna následná péče, monitorinky průsakových vod, měření stability podloží skládky, měření množství a složení skládkového plynu, sečení ploch.

### Svoz bioodpadu

V lokalitách Podvesná a Zálešná občané vytrídili celkem 352,4 tun bioodpadu, tj. 126 kg na jednoho občana na Podvesné a 114 kg na občana na Zálešné.

### Množství BRKO v jednotlivých měsících v roce 2012 (v tunách)

	Leden	Únor	Březen	Duben	Květen
<b>Podvesná</b>	0	0	13,40	9,95	22,25
<b>Zálešná</b>	0	0	12,40	12,10	30,70

	Červen	Červenec	Srpen	Září
<b>Podvesná</b>	18,15	30,45	22,40	19,00
<b>Zálešná</b>	22,40	21,55	21,95	20,50

	Říjen	Listopad	Prosinec	Celkem
<b>Podvesná</b>	16,05	14,10	5,05	170,80
<b>Zálešná</b>	24,75	15,25	0	181,60

Množství sebraného BRKO na Podvesné

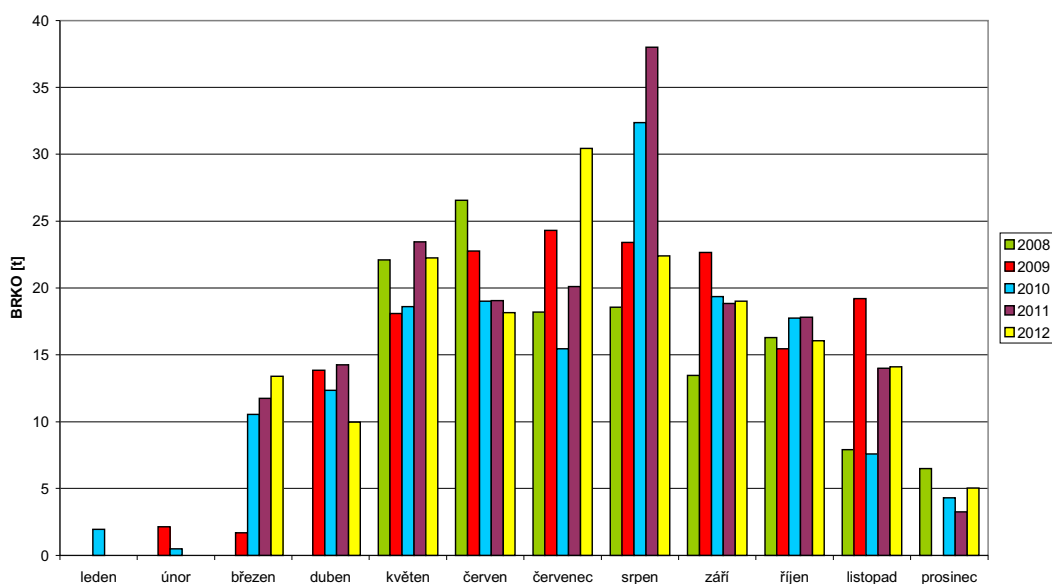

Množství sebraného BRKO na Zálešné

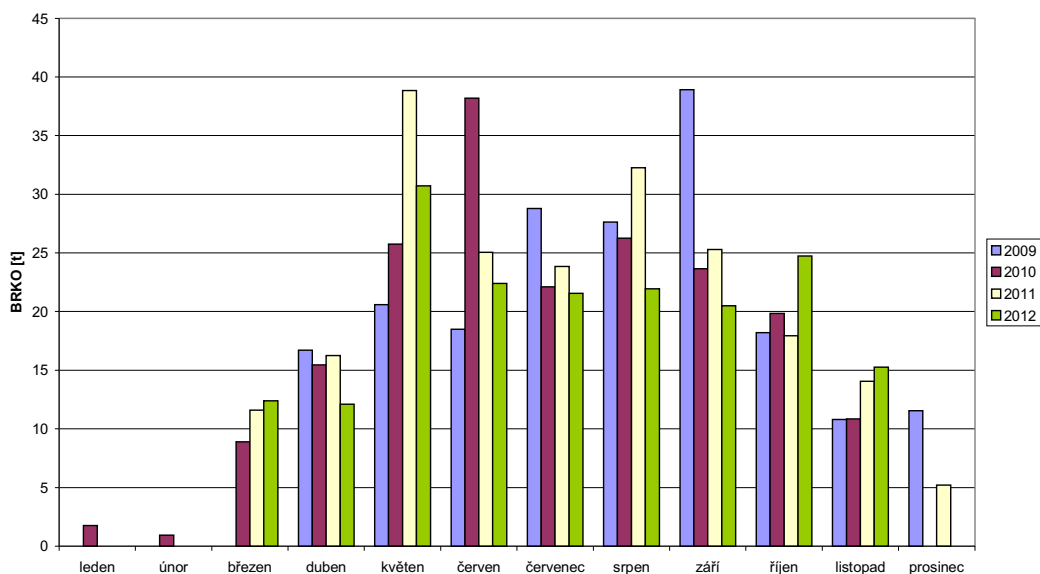

### Černé skládky

V rámci úklidu černých skládek na území města Zlína bylo odklizeno cca 55 t odpadu. Jednalo se především o bio-odpad, stavební suť a velkoobjemový odpad. Velkoobjemový odpad (nepotřebný nábytek apod.) byl často odložen u odpadových nádob, a to především v sídlištní zástavbě. Počet lokalit s výskytem černých skládek je stále dost vysoký, ale objem odpadu odklizeného z těchto lokalit se postupně zmenšuje. Je to především způsobeno mobilními svozovými odpady na území města a ekologickou výchovou občanů. Úklid nepovolených skládek na správním území města zabezpečují Technické služby Zlín, s. r. o.

Celková částka na úklid černých skládek činila 245 799 Kč.

### Environmentální vzdělávání, výchova a osvěta

EVVO jsou spolu s nástroji ekonomickými a legislativními důležitým preventivním nástrojem ochrany životního prostředí.

### Místní koncepce EVVO statutárního města Zlína na období 2009–2013

Shrnutí plnění Akčního plánu koncepce za rok 2012:

- zmapování činnosti středisek ekologické výchovy ve zlínských školách díky dotazníkovému šetření
- pravidelná setkávání školních koordinátorů EVVO, zlínských ekocenter a pracovní skupiny k aktualizaci koncepce
- rozesílka informací ohledně vzdělávání na ZŠ, MŠ a SŠ min. 1x za měsíc (ve spolupráci s Líska, o. s., ve Zlínském kraji)
- přidělení finanční podpory z Ekofundu na ekologické výukové programy a projekty škol
- loga podporujících firem a organizací na webu města
- na webu města vyvěšen kalendář akcí EVVO ve městě
- firmy přispívají na jednotlivé akce, kampaně EVVO
- realizace projektu Zelené úřadování MMZ, který je zakomponován do nového Plánu odpadového hospodářství města Zlína
- příprava a publikace článků v Magazínu Zlín

### EVVO ve školách

Během školního roku OŽPaZ ve spolupráci se sdružením Líska školy pravidelně informoval o aktuálním dění v EVVO ve městě a kraji, a to na akcích, pracovních setkáních školních koordinátorů EVVO nebo rozesílkou elektronickou poštou.

### Projekt Zdravé město Zlín

Cílem Projektu Zdravé město Zlín je podpora zdraví, udržitelného rozvoje a zlepšování podmínek pro kvalitní život obyvatel. Při realizaci tohoto cíle se vychází z mezinárodně platných dokumentů – Zdraví 21, Místní agenda 21.

V roce 2012 pokračovala činnost Komise životního prostředí, Zdravého města a Agendy 21, která je poradním orgánem Rady města Zlína a při řízení jsou nadále prosazovány

principy Místní agendy 21 (naplňování akčního plánu pořízeného metodou komunitního plánování, realizace celostátních kampaní, jako jsou Den Země, spolupráce s nestátními i soukromými subjekty na zlepšování kvality života ve městě apod.).



Den stromů – sázení stromu v parku



Den Země

### Publikační činnost

- články v Magazínu Zlín (environmentální výchova a činnost OŽPaZ)
- příprava tiskových zpráv pro tiskového mluvčího MMZ
- vydání Ekomapy Zlína

### Prezentace města v rámci akcí EVVO

- 24. 4. – Den Země, Zlín
- 19. 10. – Stromové slavnosti, Zlín
- 22. 11. – Krajský veletrh EVVO, Uherské Hradiště

### Přehled osvětových akcí města Zlína k EVVO

Datum	Název akce	Místo konání	Počet účastníků, n = veřejnost	Náklady celkem (v Kč)*
24. 4.	Den Země "Chráněná území"	Zlín	n	88 000
21. 5.	Den stromů na hradě Lukov	Lukov	n	dotace Ekofond
23. 5.	Krajská Eko-olympiáda	ZŠ Štípa	40	dotace Ekofond
září–listopad	Eko-výtvarná podzimní soutěž s výstavou "Příběh stromu"	Zlín	408	2 000
19. 10.	Stromové slavnosti	Zlín	n	21 000

\* kladyán z rozpočtu odboru + příspěvky a sponzorské dary

**Agenda poplatků za komunální odpad a ze psů**

V souladu s obecně závaznou vyhláškou o místním poplatku za provoz systému shromažďování, sběru, přepravy, třídění, využívání a odstraňování komunálních odpadů č. 4/2011 platnou pro rok 2012 byla vykonávána agenda místního poplatku za komunální odpad.

V souladu s obecně závaznou vyhláškou o místním poplatku ze psů č. 5/2011 platnou pro rok 2012 byla vykonávána agenda místního poplatku ze psů.

U dlužníků, kteří nesplnili svou poplatkovou povinnost, byla jejich pohledávka předána na Odbor právní, oddělení vymáhání pohledávek, k zahájení daňového řízení.

**Srovnávací tabulka – poplatky za KO**

	<b>2008</b>	<b>2009</b>	<b>2010</b>	<b>2011</b>	<b>2012</b>
Počet poplatníků za KO + rekreační stavba	79 917	78 977	77 731	76 770	78 395
Příjem za KO + rekreační stavba v Kč	33 029 206	31 574 497	31 498 702	31 079 374	31 096 094
Počet dlužníků za KO + rekreační stavba	6 260	5 882	6 508	6 423	5 502
Dlužná částka za komunální odpad v Kč	8 501 424	8 606 784	10 252 950	11 812 066	11 487 289
% dlužníků	7,83	7,45	8,37	8,49	7,02

**Srovnávací tabulka – poplatky ze psů**

	<b>2008</b>	<b>2009</b>	<b>2010</b>	<b>2011</b>	<b>2012</b>
Počet držitelů psů	5 753	5 516	5 559	5 514	5 498
Počet psů celkem	6 191	5 897	5 930	5 735	5 870
Příjem za místní poplatek ze psů v Kč	2 335 952	2 211 331	2 213 006	2 094 519	1 999 352
Počet dlužníků	212	331	239	259	324
Pohledávky za místní poplatek ze psů v Kč	436 711	506 436	521 730	545 251	624 277
% dlužníků	3,69	6,0	4,29	4,69	5,89

## ODBOR MĚSTSKÉ ZELENĚ

Ing. Ivo Divoký, vedoucí odboru

### Státní správa lesů, myslivosti a rybářství

Odbor městské zeleně vykonává státní správu lesů, myslivosti a rybářství pro správní obvod obce s rozšířenou působností Zlín dle zákona o lesích č. 289/95 Sb., zákona o myslivosti č. 449/2001 Sb. a zákona o rybářství č. 99/2004 Sb., a vede správní řízení dle zákona č. 500/2004 Sb., správní řád, a přestupková řízení dle zákona č. 200/1990 Sb., o přestupcích na úseku myslivosti a rybářství.

V tomto roce byly dokončeny práce na zpracování lesních hospodářských osnov pro drobné vlastníky lesa (do 50 ha) zařizovacího obvodu Bystřice pod Hostýnem (katastrální území severně od řeky Dřevnice). Zpracovatel dokončil zpracování hospodářské knihy a lesnických map a po provedených kontrolách dílo předal. Téměř okamžitě začalo vydávání osnov vlastníkům lesa. V období do konce roku si osnovy vyzvedli majitelé cca 30 majetků z celkového počtu 1 284, pro které byly osnovy zpracovány. Současně bylo zahájeno zpracování osnov v obvodu lesní správy Luhačovice (katastrální území jižně od Dřevnice). Byl vyhlášen záměr zadat zpracování, bylo vypsáno i vyhodnoceno výběrové řízení na zpracovatele a podepsána smlouva o dílo s vítězem výběrového řízení.

V oblasti státní správy lesů byla pozornost věnována umístování staveb na lesních pozemcích a v ochranném pásmu lesa a řešeny návrhy změn územních plánů. Byly také řešeny nesoulady mezi skutečným stavem v přírodě a stavem operátu katastru nemovitostí, které vyplynuly z nové identifikace pozemků. Jednalo se především o převody mezi zemědělským půdním fondem a pozemky určenými k plnění funkcí lesa. V rámci spolupráce se samostatnými obcemi spadajícími do působnosti MMZ při projednávání návrhů územních plánů, návrhů nové výstavby, majetkových převodů lesních pozemků ve vlastnictví obcí atd. byla prováděna i metodická činnost zaměřená na informování obcí a dodržování zákonnosti na úseku státní správy lesů z hlediska zákona o lesích.

Dle zákona o lesích bylo řešeno 9 přestupků, dle zákona o myslivosti 4. V průběhu roku nově přibyla kompetence řešit přestupky podle rybářského zákona, ale prozatím nebyl k řešení podán žádný podnět.

Došlo k mírnému navýšení počtu vydaných rybářských lístků z 350 v roce 2011 na 370 v tomto roce. Nejčastější žadaná doba platnosti zůstává na 3 roky. Počet rybářských stráží zůstal také nezměněn.



### Výsadby krajinné zeleně – aleje

Odbor městské zeleně vysadil kolem polních cest v krajině v okolí Zlína od roku 2006 asi 4 km alejí lip, jeřábů a ovocných stromů, mimo jiné starých odrůd jabloní. Aleje jsou ve Lhotce, Salaši, Kostelci, Štípkě, Lužkovicích, Prstném a Loukách. Byla provedena nutná údržba výsadeb, dosadba uschlých stromů, opravy oplocení, kůlů a podobně. Všechny výsadby byly posečeny. Odbor také vysadil 30 alejových stromů jabloní a hrušní v zemědělské krajině u Lhotky. Ve Lhotce byla dokončena pozemková úprava a na nově vymezeném remízku byla kromě výsadby stromů založena květnatá louka o ploše 0,2 ha.

### Lesní výroba

Těžba: jehličnatá 1 308,53 plm

listnatá 103,47 plm

Celkem 1 412 plm

– z toho uvolnění přirozeného zmlazení 402,55 plm

Přibližování dřeva: traktorem 1 497,87 plm

železným koněm 408,65 plm

Manipulace: 13 prm/7,41 plm

Odvoz: 1 862,36 plm odběratelé

Palivo: 103,96 plm

Celkem: 1 966,32 plm

Zalesňování: holina 2,42 ha – 8 830 ks

vylepšování 1 370 ks sazenic

Celkem: 12 200 ks

Pěstování lesa: prořezávky 5,41 ha

prostřihávka přirozeného zmlazení 1,2 ha

vyžínání křovinořezem asi 115 ha

pálení klestu 2,5 ha

nátěr proti okusu 12,10 ha

nástřik proti klikorohu borovému asi 3 ha

stavba oplocenek 300 m

kontrola a čištění odtokových dešťových kanálů – 2,5 km

oprava cest a přibližovacích linek

instalace a kontrola feromonových lapačů proti kůrovci

ochrana a kontrola lesa o víkendech – lesní stráž asi 250 hodin

### Oddělení údržby a obnovy zeleně

Sečení veřejně přístupných travnatých ploch bylo spojené s vyhrabáváním listí a úklidem odpadků na travnatých plochách. Na některých významných plochách v centru města a vybraných obytných částech se lokálně ošetřovaly trávníky selektivními herbicidy proti dvouděložným plevelům. Sečení některých veřejně přístupných ploch prováděly dodavatelské firmy, které prošly výběrovým řízením.

Průběžnou údržbu keřových skupin, živých plotů a trvalkových záhonů vykonávali pracovníci odboru a pracovníci veřejné služby i veřejně prospěšných prací.

Kácení stromů prováděli pracovníci OMZ, JPO II. (městská jednotka protipožární ochrany). Ošetření stromů ořezem prováděly specializované firmy, a to na základě výběrových řízení, a jednodušší ořezy, především výchovné řezy mladých stromů, měli na starost zaškolení pracovníci OMZ. Ořezané větve keřů a stromů byly poštěpkovány a takto získané

štěpky pracovníci využili k mulčování keřových skupin. Část štěpků občané odkoupili pro soukromé účely.

Pracovníci odboru rozmístili v zimních měsících v parcích krmítka pro zpěvné ptáky, do kterých spolu s občany doplňovali krmivo. V rámci podpory hnízdění ptactva bylo rozmístěno po parcích a městských lesích asi 100 hnízdních budek a sovníků. V předjarním období budky v parcích a v centru města vyčistili.

Ve sklenících OMZ bylo v tomto roce vypěstováno kolem 20 000 ks letniček, dále pokojové rostliny do kanceláří a rostliny na řez. Vypěstované letničky byly použity ve městě na výsadbu záhonů, truhlíků a závěsných nádob na veřejném osvětlení. Po celém městě bylo vysázeno třicet záhonů s letničkami o ploše 1 900 m<sup>2</sup>. Další potřebné letničky, avšak v malém množství, byly dokoupeny jako doplnění sortimentu v zahradnických firmách. Balkonové rostliny byly vysazeny také do truhlíků na oknech radnice a na dalších pracovištích města. Na náměstí Míru, ul. Rašínova, Soudní a na Jižních Svazích u kostela byly vysazeny letničky a balkonové rostliny do závěsných nádob umístěných na sloupech veřejného osvětlení v hodnotě přibližně 50 000 Kč. V podzimních měsících proběhla výsadba přes 24 000 ks jarních cibulovin (narcisy, tulipány, sněženky, talovíny, ladoňky, modřence, sasanky, dymnivky ad.) jako doplněk stávajících trvalkových záhonů a do trávníků, např. na točny MHD v místních částech – Příluky, staré Malenovice (především narcisy a tulipány). Na ulici Štefánikova byly v parčíku – tzv. starý hřbitov – doplněny výsadby dřevin v podrostu cibulovinami a dalšími hajními rostlinami pro podtržení genia loci tohoto historického pietního prostoru města Zlína v brzkém jarním květu. Bylo vysazeno 4 000 ks sněženek, 2 000 talovinů, 500 sasank hajních a 2 000 dymnivek. Záměrem OMZ je v prostoru starého hřbitova s výsadbami postupně pokračovat i v dalších letech.



Na podzim byl kompletně zrekonstruován trvalkový záhon na křižovatce ul. tř. T. Bati a Dlouhá v hodnotě 35 000 Kč. Poprvé byla ve Zlíně použita technologie mulčování štěrkem. Výsadby stromů byly jednak plánované, tj. obnova zeleně v jednotlivých sídlištích, a dále náhradní výsadby za stromy pokácené ze zdravotních a jiných důvodů (např. výstavba parkovišť). Na území města Zlína byla provedena druhá část náhradních výsadeb za ekologickou újmu při stavbě R/49, a to v počtu 226 ks stromů. Další náhradní výsadby byly uloženy jiným subjektům (firmy, občané a pod.), a to nejvíce UTB, která vysadila 85 ks stromů. Stromy vysazovali pracovníci odboru, dodavatelské firmy a jiné subjekty, kterým byla uložena povinnost náhradní výsadby za pokácené stromy na jejich pozemcích.

Protože v minulých letech bylo vysazeno velké množství nových stromů, zajišťoval OMZ zálohu stromů vysazených

v minulých třech letech. Záloha byla prováděna jak pracovníky odboru, tak dodavatelsky, a to z důvodu nedostatečné kapacity pracovních sil. Cena za dodavatelskou zálohu byla přibližně 300 000 Kč.

Ošetřeny byly stromy rostoucí v těchto lokalitách: park u autobusového nádraží, lípy u kašny na náměstí Míru, ulice Březnická, Kvítková, Bratří Sousedíků, ulice 2. května atd.

Odbor městské zeleně navázal spolupráci s Lesnickou a dřevařskou fakultou Mendelovy univerzity v Brně. Tímy studentů pod vedením instruktorů ošetřovaly mladé dřeviny ve Zlíně, konkrétně na Obecinách a Padělkách. Studenti realizovali především výchovné řezy, které jsou z hlediska budoucí provozní bezpečnosti dřevin nezbytně důležité.

Výsadby dřevin ve městě se letos poprvé aktivně zúčastnila také veřejnost. U střední zdravotnické školy studenti vysadili nové stromořadí jeřábů. Celkem je jich zde vysazeno 10. V blízkosti tzv. Zeleného koupaliště členové občanského sdružení Jóga v denním životě vysázeli samostatně 12 ks stromů – okrasnou chitalpu, svitele, habry a tsugy. Město poskytlo na obě akce dřeviny, materiál na výsadbu a pracovní nářadí.



#### Stromy vysazené na podzim

<b>Výsadby OMZ</b>	ŘSD výsadba OMZ	226
<b>Náhradní výsadby pro město</b>	UTB (z toho Zarámí 14)	85
<b>Náhradní výsadby za akce města</b>	Driveston	20
	Zábojník	15
<b>Mimořádné sázení ke Dni stromů</b>	sad Svobody	1
	výsadby za stromy zničené vandaly	15
<b>Celkem</b>		<b>362</b>



### Sortiment dřevin do města:

listnaté – javory, lípy, jasany, habry, okrasné třešně, platany, jeřáby, duby, jilmy, jabloně a hrušně

jehličnaté – douglasky, tsugy a borovice

### Investice do mechanizace a provozního areálu odboru městské zeleně

V rozsahu cca 500 000 Kč byla zrekonstruována střecha opravárenské dílny a skladů v areálu provozu OMZ na ul. Santražiny. Dále byly zakoupeny 3 traktorové velkokapacitní sekačky na sečení trávy.

### Investiční akce dětská hřiště a sportoviště

Celková částka vložená do oprav a rekonstrukcí hřišť, kterých je nyní v celém správním území Zlína cca 300, byla cca 11,8 mil. Kč.

V tomto roce byla dokončena rekonstrukce hřiště č. 180 na ulici Polní na Jižních Svazích I v částce 1,1 mil. Kč, která zahrnuje kompletní nové vybavení, oplocení a pryžovou dopadovou plochu. Dále byl zrekonstruován sportovní povrch hřiště č. 308 v MČ Letná, ul. Pod Rozhlednou, v hodnotě 425 tis. Kč. Bylo započato s kompletní obnovou hř. č. 159 na ul. Kříby, Jižní Svahy II, v hodnotě 1,3 mil. Kč a vypsáno výběrové řízení na dodavatele rekonstrukce hřiště č. 138, ul. Česká, Jižní Svahy II, v hodnotě 1,3 mil. Kč. Dokončena byla výstavba zcela nového veřejně přístupného dětského hřiště č. 447 v MČ Kostelec, ul. Lázeňská, v hodnotě 715 tis. Kč.



Investice do obnovy 7 hřišť v nižších finančních limitech činily (cca 50–200 tis. Kč/1 hřiště) na ulici Podvesná IX (č. 20), Morýsovy domy (č. 46), Prostřední (č. 65), Obeciny (č. 100), Pod Rozhlednou (č. 306), Lazy IV (č. 365), v MČ Jaroslavice, ul. Anenská (č. 394) a u hřiště č. 388 v MČ Klečůvka bylo vybudováno mobilní pódium.

Na oplocení dětských hřišť byla vydána částka 1,9 mil. Kč – hřiště na ul. Lorencova, Kotěrova, Dětská, Kříby, Podlesí a sportoviště ve formě kombinovaného oplocení (pozink + síť) výšky 4,5 m nebo protihlukových lankových ocelových sítí v lokalitě Jižních Svahů – ul. Javorová, Kříby, Valachův žleb a v lokalitě Kvítková – Díly na ul. Štefánikova.

Dle závazné České státní normy byla provedena externí firmou roční kontrola 184 veřejně přístupných hřišť v hodnotě cca 360 tis. Kč.

V rámci projektu Optimalizace veřejně přístupných dětských hřišť bylo zrušeno cca 15 dětských hřišť nebo pískovišť v celkové investiční částce 300 tis. Kč. Snížením počtu hřišť a pískovišť z dosavadních cca 300 na max. 250 během několika let došlo k výraznému zlepšení jejich kvality a nedochází k havarijním stavům některých herních prvků starých 20–30 let.

V rámci těchto řešení a postupů pracuje Odbor městské zeleně v souladu s evropskými normami ČSN EN 1176 a 1177.

Kromě uvedených větších stavebních úprav bylo vyřízeno více než 300 nejrůznějších požadavků na opravu či doplnění dětských hřišť. Během roku došlo k aktualizaci Pasportu veřejně přístupných dětských hřišť a sportovišť a ke zveřejnění podstatných informací týkajících se dětských hřišť a sportovišť na portálu města.

Odbor městské zeleně zajistil realizaci investic dle požadavků komisí místních částí v hodnotě cca 1,2 mil. Kč.

### Steзка zdraví Tlustá hora

Na stezce zdraví se obnovilo značení tras a běžeckých okruhů. V jádrovém území byly prvky určené k posílení fyzické kondice podrobeny důkladnější kontrole a začalo se s jejich opravami a výměnami poškozených částí. Dle zákona o ochraně veřejného zdraví 258/2000, který se vztahuje na všechna veřejná zařízení (určené pro veřejnost), byly doplněny dopadové plochy pod jednotlivé prvky.



### Soutěž Rozkvetlé město

Do III. ročníku soutěže Jaro v zahradě se přihlásilo celkem 20 soutěžících. Do XVI. ročníku soutěže Rozkvetlé město v její letní podobě se přihlásilo 49 účastníků ve 3 kategoriích. Někteří soutěžící využili také možnosti přihlásit se do více kategorií zároveň. Slavnostní vyhlášení vítězů a oceněných se konalo v prostorách Alternativy–kulturního institutu v Kolektivním domě. Součástí tohoto slavnostního odpoledne byly také přednášky na témata týkající se problematiky výsadby a péče o rostliny, realizace i údržby zahrad a květinových výsadeb. Všichni účastníci obdrželi věcné dary; finančními dary bylo oceněno 18 soutěžících. Nově byla vytvořena kategorie Síň slávy pro dlouhodobě neúspěšnější realizace.



## ODBOR ŽIVNOSTENSKÝ

Ing. Naděžda Hasíková, vedoucí odboru

Odbor živnostenský (OŽ) vykonává v rozsahu jemu svěřených kompetencí převážně činnosti státní správy na úseku podnikání, ochrany spotřebitele a taxislužby.

V rámci výkonu státní správy plní funkci:

- obecního živnostenského úřadu
- jednotného kontaktního místa (JKM)
- dopravního úřadu pro taxislužbu
- orgánu evidujícího zemědělské podnikatele
- orgánu kontroly evidence zemědělských podnikatelů
- cenového kontrolního orgánu
- kontaktního místa veřejné správy – Czech POINT (ve spolupráci s Odborem občansko–správních agend, oddělením cestovního ruchu, vnitřních a vnějších vztahů a Odborem informatiky)
- orgánu řešícího správní delikty a přestupky podle autorského zákona a obecné přestupky na úseku podnikání a průmyslových práv

Územní působnost odboru je odvislá od druhu vykonávané agendy, resp. od prováděného úkonu. V převážně většině se kryje s územní působností obce s rozšířenou působností (Zlín a 29 přilehlých obcí), příp. má celorepublikovou působnost.

Odbor živnostenský se člení na vedoucí odboru, sekretariát vedoucí odboru, oddělení registrace živností a oddělení kontrolní a správní.

Oddělení registrace živností vykonává funkci obecního živnostenského úřadu v oblastech týkajících se vzniku, změny či zániku živnostenského oprávnění. Plní funkci centrálního registračního místa a provozovatele živnostenského rejstříku.

Oddělení kontrolní a správní provádí kontrolní a dozorovou činnost vyplývající z funkce obecního živnostenského úřadu, dopravního úřadu, cenového kontrolního orgánu a orgánu kontrolujícího zemědělské podnikatele. V rozsahu kompetencí svěřených živnostenskému odboru vede sankční správní řízení o uložení pokuty, pozastavení nebo zrušení oprávnění, příp. o uložení ochranného opatření. Dále zajišťuje výkon agendy Czech POINT, orgánu evidujícího zemědělské podnikatele, dopravního úřadu pro taxislužbu, jednotného kontaktního místa, provozovatele živnostenského rejstříku a Rejstříku podnikatelů v silniční dopravě. Na základě žádostí vydává výpisy z živnostenského rejstříku a poskytuje údaje z Rejstříku podnikatelů v silniční dopravě.

Stejně jako v předcházejících letech došlo i v roce 2012 k rozšíření agendy živnostenského odboru, byť ne v takovém rozsahu jako v předcházejících dvou letech. Samotné rozšiřování kompetencí souviselo zejména s legislativními změnami, resp. v rozšiřování pravomocí, které jsou svěřeny orgánům, jejichž funkci živnostenský odbor vykonává. V této souvislosti nelze opomenout zvyšující se nároky, které jsou kladeny na výkon jednotlivých agend, např. v oblasti správního trestání, poradenské činnosti, apod.

I přes zvyšující se nárůst vykonávaných činností i nároků, které jsou na výkon těchto činností kladeny, nedošlo v uplynulých letech k rozšíření počtu zaměstnanců živnostenského odboru. Současně se také podařilo zachovat rozsah a kvalitu poskytovaných služeb. Tohoto stavu bylo docíleno reorganizací vykonávaných činností, která proběhla v letech 2010 a 2011. V rámci této reorganizace byly přeformulovány povinnosti jednotlivých pracovníků odboru, došlo k personálnímu posílení oddělení kontrolního a správního o jednoho pracovníka z řad stávajících zaměstnanců odboru a současně na toto oddělení přešla celá agenda orgánu evidujícího

zemědělské podnikatele. Od poloviny roku 2011 vykonává oddělení kontrolní a správní, v součinnosti s oddělením registrace živností, agendu dopravního úřadu pro taxislužbu, která na živnostenský odbor přešla ze zaniklého odboru dopravy.

V roce 2012 se zdejšímu živnostenskému odboru podařilo získat z kapitoly Ministerstva průmyslu a obchodu dvě dotace na provoz agendy jednotného kontaktního místa.

### Oblast týkající se vzniku, změny či zániku oprávnění

#### Živnostenský úřad

Služeb živnostenského úřadu využilo v roce 2012 celkem 1 676 podnikatelů z jiných správních obvodů, což je oproti roku 2011 téměř 100% nárůst.

K 31. 12. 2012 evidoval Živnostenský úřad Zlín 26 617 aktivních podnikatelů s platným živnostenským oprávněním, z toho fyzických osob 22 589, právnických osob 4 028. Proti roku 2011 je zde nárůst podnikatelských subjektů s platným živnostenským oprávněním o 194.

Živnost ohlásili (podali žádost o koncesi) 1 623 noví podnikatelé a bylo vydáno 3 046 výpisů z živnostenského rejstříku jako průkazů živnostenského oprávnění.

Podnikatelé běžně využívají živnostenský úřad jako centrální registrační místo, při oznamovací povinnosti vůči živnostenskému úřadu si současně plní i oznamovací povinnosti vůči finančnímu úřadu, správě sociálního zabezpečení a zdravotním pojišťovnam. Všechna podání, učiněná osobně na živnostenském úřadu, jsou přijímána elektronicky. Pracovnice spolu s podnikatelem vyplní elektronický formulář, podnikatel zkontroluje data a podepíše. Výjimkou jsou podání učiněná písemnou formou a doručená na podatelnu nebo zasláná poštou, dále pak podání přijatá v době výpadku elektrického proudu, nefunkčnosti internetu nebo nefunkčnosti informačního systému registru živnostenského podnikání (IS RŽP). Data z elektronického formuláře pracovníce dále zpracovávají v IS RŽP, tomuto úkonu již není podnikatel přítomen. Tento systém je propojen s rejstříkem trestů, o který si elektronicky žádají pracovníce registrace, s centrální evidencí osob, kde pracovníce kontrolují správnost osobních údajů uvedených podnikatelem, dále pak s UIR ADR, kde jsou kontrolovány správné názvy ulic, čísel popisných, poštovních směrovacích čísel, názvy obcí. Od vzniku základních registrů je systém propojen s registry ROS a ROB. Všechny vstupy do výše uvedených registrů jsou evidovány a hlídány proti zneužití.

V průběhu roku pracovníce registrace prováděly transformace živností (nejvíce silniční motorová doprava) a aktualizovaly data v registru živnostenského podnikání v souvislosti se změnami živnostenského zákona a zákonů souvisejících, dále pak v návaznosti na připravované propojení základních registrů.

Po propojení se základními registry (červenec 2012) pracovníce nově zpracovávají avíza osobních údajů podnikatelů. Celkem s avízy z obchodního rejstříku jich bylo 6 324.

#### Aktivní živnostenská oprávnění k 31. 12. 2012

Druhy živností	fyzická osoba	právnická osoba	celkem
volná	14 077	3 895	17 972
řemeslná	6 540	1 732	8 272
vázaná	2 428	952	3 380
koncese	720	464	1 184
<b>celkem</b>	<b>23 765</b>	<b>7 043</b>	<b>30 808</b>



Proti roku 2011 je zde nepatrný úbytek živnostenských oprávnění o 188.

Celkový počet všech živnostenských oprávnění (včetně přerušovaných) k 31. 12. 2011 je 37 186, tj. o 692 více než v roce 2011. Na přerušování jednotlivých živností mají vliv především sezonní práce, kdy některé činnosti nelze vykonávat v zimním období.

**Další úkony vyplývající z živnostenského zákona**  
(namátkově vybráno)

	<b>zrušení ŽO na žádost podnikatele</b>	<b>přerušování provozování živnosti</b>	<b>pokračování v provozování živnosti</b>
<b>2008</b>	639	2 477	315
<b>2009</b>	488	2 561	365
<b>2010</b>	407	2 386	556
<b>2011</b>	306	1 805	549
<b>2012</b>	303	1 380	356

Z výše uvedené tabulky vyplývá, že každoročně klesá počet zrušených živnostenských oprávnění na žádost podnikatele, a současně klesá počet oznámení o přerušování provozování živnosti. Tuto situaci nejlépe vystihuje níže uvedený graf.

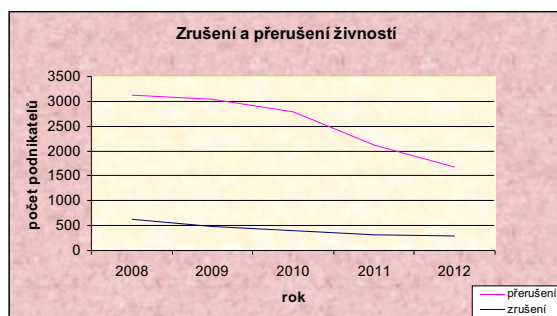

#### Počty aktivních podnikatelů

za sledované období a to vždy k 31. 12.

<b>2005</b>	24 569	<b>2009</b>	25 623
<b>2006</b>	24 755	<b>2010</b>	26 004
<b>2007</b>	24 840	<b>2011</b>	26 423
<b>2008</b>	25 278	<b>2012</b>	26 617

Počet aktivních podnikatelů evidovaných na Živnostenském úřadě Zlín se každoročně zvyšuje.

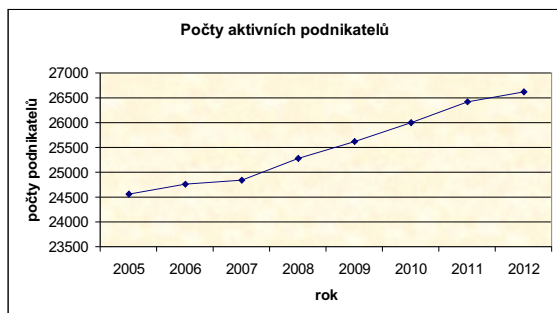

#### Orgán evidující zemědělské podnikatele

Výkon agendy zemědělského podnikatele se řídí zejména zákonem č. 252/1997 Sb., o zemědělství, ve znění pozdějších předpisů.

K 31. 12. 2012 bylo ve správním obvodu Magistrátu města Zlína evidováno celkem 260 zemědělských podnikatelů, což představuje čistý meziroční nárůst počtu evidovaných subjektů o 4,8 %. Od roku 2009 lze zaznamenat každoroční nepatrný nárůst počtu zemědělských podnikatelů.

#### Evidování zemědělství

<b>podnikatelé</b>	<b>2010</b>	<b>2011</b>	<b>2012</b>
celkový počet zemědělských podnikatelů	244	248	260
z toho			
fyzické osoby	205	207	218
zahraniční fyzické osoby	1	1	1
právnícké osoby	38	40	41
zahraniční právnícké osoby	0	0	0

#### Kontrolní a dozorová činnost

Odbor živnostenský vykonává v rámci svěřených kompetencí kontrolní a dozorovou činnost, která vyplývá z funkce obecního živnostenského úřadu, dopravního úřadu pro taxislužbu, cenového kontrolního orgánu a orgánu kontroly evidence zemědělských podnikatelů.

Základní schéma kontrolní a dozorové činnosti, včetně jeho zaměření, bylo dáno plánem kontrol živnostenského odboru a rámcovým plánem společných kontrol živnostenských úřadů a České obchodní inspekce pro jednotlivá pololetí roku. Z hlediska struktury svěřených kompetencí je těžiště kontrolní a dozorové činnosti zaměřeno na ověřování, zda jsou plněny povinnosti vyplývající ze živnostenského zákona, zákona o ochraně spotřebitele a právních předpisů úzce navázaných na živnostenský zákon a zákon o živnostenských úřadech.

Kromě standardní kontrolní a dozorové činnosti se živnostenský odbor účastnil několika kontrolních akcí, které byly realizovány v úzké součinnosti s jinými specializovanými orgány státní správy (zejména s Policií ČR, ČOI, Městskou policií Zlín) a jinými živnostenskými úřady.

Oproti roku 2011 se zvýšil počet vykonaných kontrol zhruba o 20 %, což bylo zapříčiněno zejména druhem kontrol a jejich tematickým zaměřením.

#### Provedené kontroly

	<b>2009</b>	<b>2010</b>	<b>2011</b>	<b>2012</b>
celkem	486	507	400	481
– z toho FO	368	368	265	366
– z toho PO	118	139	135	115

#### Počet uložených pokut

	<b>2009</b>	<b>2010</b>	<b>2011</b>	<b>2012</b>
celkem	277	226	157	161
v blokovém řízení	265	205	143	154
ve správním řízení	12	21	14	7

#### Úhrn uložených pokut (v Kč)

	<b>2009</b>	<b>2010</b>	<b>2011</b>	<b>2012</b>
celkem	254 000	295 000	226 000	219 500
v blokovém řízení	207 500	170 500	169 500	175 000
ve správním řízení	46 500	124 500	57 500	44 500

#### Sankční správní řízení

V rámci sankčních správních řízení živnostenský úřad pozastavuje a ruší živnostenská oprávnění, odebírá průkazy o způsobilosti řidiče taxislužby a ukládá pokuty, příp.

i ochranná opatření. V letech 2008 až 2012 došlo v oblasti správního trestání jak v důsledku legislativních změn, tak i v důsledku vývoje právní teorie a praxe, ke zvyšujícím se nárokům, které jsou na tato řízení kladeny.

Počet vedených správních řízení v roce 2012 nepatrně poklesl oproti letům 2010 a 2011. V porovnání s rokem 2010 však došlo k nepatrné změně struktury vedených správních řízení. Nárůst lze zaznamenat v počtu řízení o zrušení živnostenských oprávnění, naopak pokles se týká řízení o uložení pokut nebo o pozastavení provozování živnosti.

V roce 2012 přistupoval živnostenský úřad nejčastěji ke zrušení živnostenského oprávnění z důvodu, že podnikatel přestal plnit zvláštní podmínky provozování živnosti, tzn. že nezajistil při provozování živnosti, u níž je vyžadována odborná nebo jiná specifická způsobilost, účast takto způsobilé osoby. Dalšími důvody, pro něž rušil živnostenská oprávnění, byla ztráta bezúhonnosti nebo vznik překážky pro provozování živnosti.

Správní řízení	2009	2010	2011	2012
celkem	45	102	105	81
z toho správní řízení				
o uložení pokuty	12	22	13	7
o pozastavení ŽO	0	39	23	9
o zrušení ŽO	33	41	69	64
o odebrání průkazu	-	-	0	1

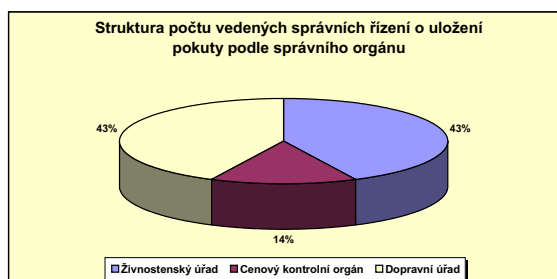

### Czech POINT

Agendu Czech POINT na Magistrátu města Zlína společně zajišťují Odbor živnostenský, Odbor občansko–správních agend a oddělení cestovního ruchu, vnitřních a vnějších vztahů, na pracovištích:

- Městského informačního a turistického střediska (náměstí Míru 12)
- Odboru občansko–správních agend, oddělení matrik a ověřování (náměstí Míru 12)
- Odboru živnostenského (ul. Zarámí 4421)
- Odboru občansko–správních agend, oddělení správním (ul. L. Váchy 602)

Rozsah služeb, které poskytoval Czech POINT v roce 2012, se oproti roku 2011 rozšířil v souvislosti se zavedením základních registrů do praxe. Prostřednictvím Czech POINTU tak bylo možné:

- získat ověřený výpis z katastru nemovitostí, z obchodního rejstříku, z rejstříku trestů, ze živnostenského rejstříku, ze seznamu kvalifikovaných dodavatelů, z bodového hodnocení řidiče, z insolvenčního rejstříku a ze základních registrů
- učinit podání vůči živnostenskému úřadu, do registru účastníků provozu modulu autovraků ISOH, ve vztahu k datovým schránkám a týkající se autorizované konverze dokumentů

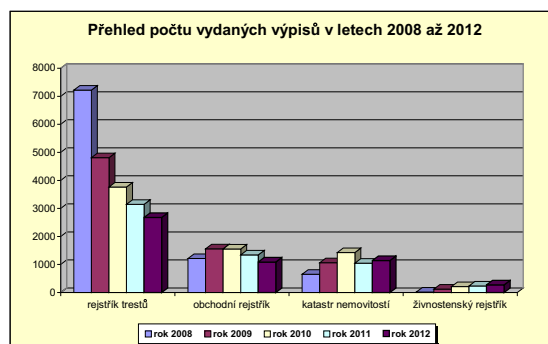

### Czech Point – struktura úkonů dle jednotlivých pracovišť

Druh výpisu / podání	MMZ	pracoviště: MITS (nám. Míru)	pracoviště: OOSA ověřování listin (nám. Míru)	pracoviště: Odbor živnostenský (Zarámí)	pracoviště: OOSA evidence obyvatel (L. Váchy 602)
katastr nemovitostí	<b>1 142</b>	355	551	36	200
obchodní rejstřík	<b>1 088</b>	278	609	55	146
rejstřík trestů pro PO	<b>42</b>	11	25	2	4
rejstřík trestů pro FO	<b>2 677</b>	1 066	1 338	146	127
živnostenský rejstřík	<b>271</b>	38	174	0	59
seznam kvalifikovaných dodavatelů	<b>33</b>	3	30	0	0
bodové hodnocení řidiče	<b>233</b>	65	122	17	29
insolvenční rejstřík	<b>3</b>	1	2	0	0
podání vůči živnostenskému úřadu	<b>0</b>	0	0	0	0
podání do registru účastníků ISOH	<b>0</b>	0	0	0	0
datové schránky	<b>66</b>	0	54	12	0
autorizovaná konverze dokumentů	<b>316</b>	0	316	0	0
výstupy ze základních registrů	<b>6</b>	0	5	1	0

### Jednotné kontaktní místo

Agendu jednotného kontaktního místa vykonává v České republice patnáct pověřených živnostenských úřadů. Jedná se o agendu relativně novou, na jejíž zajištění jsou kladeny vysoké a specifické požadavky, např. na jazykovou vybavenost pracovníků, zázemí, odborné znalosti apod. Smyslem jednotných kontaktních míst je pomoc začínajícím a stávajícím podnikatelům při získávání informací o podnikání nejen v ČR, ale i v jiných členských zemích EU, EHP a ve Švýcarsku. Jednotné kontaktní místo kromě výše uvedeného poskytuje i celou řadu dalších služeb, přičemž všechny poskytované služby jsou bezplatné.

Služby zlínského jednotného kontaktního místa využilo celkem 257 subjektů, z nichž 70 % byly české fyzické osoby, 9 % zahraniční fyzické osoby, 19 % české právnické osoby a 2 % zahraniční právnické osoby.

Nejčastější dotazy směřovaly na podnikání v České republice, Německu, Slovensku a Rakousku.

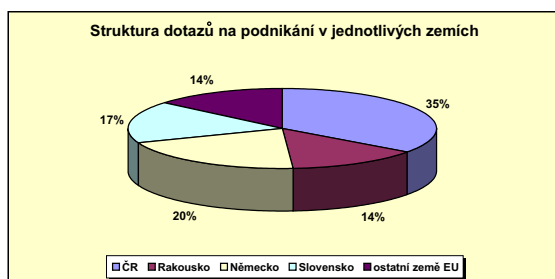

## ODBOR ŠKOLSTVÍ

Mgr. Iveta Žárská, vedoucí odboru

Odbor zajišťuje efektivní správu příspěvkových organizací a organizačních složek zřízených statutárním městem Zlínem v oblasti své působnosti, to je školských, zdravotnických, zařízení pro volný čas a objektů těchto zařízení patřících do majetku města.

### Oddělení školství a správy zařízení

- prostřednictvím tohoto oddělení Odbor školství zajišťuje povinnosti obce vyplývající ze zákona č. 561/2004 Sb., o předškolním, základním, středním, vyšším odborném a jiném vzdělávání (školský zákon), ve znění pozdějších předpisů a zákona č. 128/2000 Sb., o obcích, ve znění pozdějších předpisů, v oblasti školství
- provádí správu a metodické řízení příspěvkových organizací a organizačních složek v působnosti odboru
- zajišťuje agendu spojenou s využitím prostor objektů ve správě odboru, především pro mimoškolní výchovu a sport
- zajišťuje činnost Komise výchovy a vzdělávání Rady města Zlína, podílí se na práci likvidační a inventarizační komise
- tvoří zřizovací listiny jednotlivých příspěvkových organizací, vede je metodicky, provádí kontroly, vypracovává obecně závazné vyhlášky týkající se školství
- spolupodílí se na konkurzním řízení na ředitele základních a mateřských škol, domu dětí a mládeže a organizačně zabezpečuje činnost konkurzní komise
- zabezpečuje zápis do obchodního rejstříku, do školského rejstříku, a do centrálních registrů; zaznamenává změny na katastrálním úřadě
- řeší stížnosti z řad veřejnosti, dává vyjádření k žádostem příspěvkových organizací o dotace, pomáhá v řešení pojistných událostí, spolupodílí se na zabezpečení inventarizace

- zabezpečuje personálně účast v komisích na různých dětských soutěžích
- podílí se rovněž na stanovení kritérií pro hodnocení ředitelů, organizuje porady s řediteli jednotlivých příspěvkových organizací a vedoucími organizačních složek
- v součinnosti s technikem odboru zabezpečuje realizaci plánu oprav a údržby majetku příspěvkových organizací a organizačních složek ve správě odboru
- podílí se na tvorbě plánu investičních akcí

### Likvidační a inventarizační komise

Likvidace na všech školách a školských zařízeních probíhá za účasti zřizovatele – pracovníků odboru. V tomto roce byl na zlínských základních školách zlikvidován majetek v hodnotě 5 042 736 Kč, v mateřských školách v hodnotě 2 989 487 Kč a v DDM Astra Zlín v hodnotě 648 962 Kč.

Inventarizace majetku škol a školských zařízeních probíhá vždy začátkem ledna na stavy k 31. 12. předcházejícího kalendářního roku, za zřizovatele ji provádějí pracovníci odboru.

### Zařízení ve správě:

- 13 základních škol s právní subjektivitou
- 24 mateřských škol s právní subjektivitou
- 1 dům dětí a mládeže s právní subjektivitou

### Organizační změny:

- k 31. 12. 2012 došlo ke zrušení MŠ Zlín, Na Vyhliďce 1016, a jejímu sloučení s MŠ Zlín, tř. Svobody 835
- došlo ke zrušení MŠ Zlín, Prostřední 3488, a jejímu sloučení s MŠ Zlín, tř. Tomáše Bati 1285

Ve školním roce 2012/2013 navštěvovalo ve Zlíně základní školy 5 806 žáků, mateřské školy 2 259 dětí.

### Počty žáků v základních školách

Název školy	ředitel/ředitelka	2010/2011	2011/2012	2012/2013
Základní škola Emila Zátopka Zlín, Štefánikova 2701	Mgr. Lubomír Vývoda	450	427	415
Základní škola Zlín, Slovenská 3076	Mgr. Otto Procházka	563	582	603
Základní škola Komenského I, Zlín, Havlíčkovo nábř. 3114	Mgr. Ilona Garguláková	471	516	529
Základní škola Komenského II, Zlín, Havlíčkovo nábř. 2567	Mgr. Milan Alex	527	516	522
Základní škola Zlín, Kvítková 4338	Mgr. Eva Plachá	410	433	433
Základní škola Zlín, Komenského 78	Mgr. Petr Janečka	384	385	400
Základní škola Zlín, Štefánikova 2514	Mgr. Miroslav Nejezchleba	438	449	460
Základní škola Zlín, Dřevnická 1790	Mgr. Pavel Dvořák	270	272	265
Základní škola Zlín, tř. Svobody 868	PaedDr. Zdeňka Jančíková	336	349	392
Základní škola Zlín, Mikoláše Alše 558	Mgr. Alena Grajciarová	201	222	259
Základní škola Zlín, Nová cesta 268	Mgr. Jaromír Vařák	415	425	434
Základní škola Zlín, Okružní 4685	RNDr. Lenka Honová	620	643	638
Základní škola Zlín, Kříby 4788	Mgr. Zdeněk Mikoška	450	428	456
<b>Celkem</b>		<b>5 535</b>	<b>5 647</b>	<b>5 806</b>

**Počty dětí v mateřských školách**

Mateřská škola	ředitelka	2011/2012			2012/2013		
		celodenní	neprav.	celkem	celodenní	neprav.	celkem
Budovatelská 4819	Ivana Patová	139	0	139	139	0	139
Osvoboditelů 3778	Mgr. Hana Kadlčáková	168	0	168	168	0	168
Santražiny 4224	Bc. Martina Jochová	111	0	111	112	0	112
Slovenská 3660	Jana Kouřilová	56	0	56	56	0	56
Slovenská 1808	Mgr. Jana Moučková	110	0	110	110	0	110
Štefánikova 2222	Věra Králíková	80	0	80	80	0	80
tř. T. Bati 1285	Radka Šindelková	84	0	84	84	0	84
Prostřední 3448	Radka Šindelková	48	0	48	48	0	48
Sokolská 3961	Bc. Ivana Jančová	105	0	105	105	0	105
Na Vyhliďce 1016	Mgr. Ivana Pilátová	40	0	40	40	0	40
M. Knesla 4056	Mgr. Marie Hřibová	112	0	112	112	0	112
Slínová 4225	Marie Maulová	56	0	56	56	0	56
Česká 4790	Zdeňka Smažinková	84	0	84	84	0	84
Družstevní 4514	Mgr. Miriam Geryková	84	0	84	84	0	84
Luční 4588	Libuše Slezáková	139	0	139	139	0	139
Dětská 4698	Dobromila Kováčiková	80	0	80	80	0	80
Milíčova 867	Dana Bařinová	158	0	158	158	0	158
tř. Svobody 835	Mgr. Ivana Pilátová	110	0	110	110	0	110
U Dřevnice 206	PhDr. Ivana Vymětalová	168	0	168	168	0	168
Frant. Bartoše 107	Mgr. Jaroslava Kvasničková	49	1	50	50	0	50
Na Vrchovici 21	Bc. Jarmila Řezníčková	45	0	45	45	0	45
Lázeňská 412	Miroslava Směšná	56	0	56	56	0	56
Mar. nám. 141, Štípa	Růžena Konečná	91	0	91	91	0	91
Kúty 1963	Mgr. Zdeňka Polášková	84	0	84	84	0	84
<b>Celkem</b>		<b>2 257</b>	<b>1</b>	<b>2 258</b>	<b>2 259</b>	<b>0</b>	<b>2 259</b>

**Zásadní úkoly oddělení:**

Zabezpečení práce školských rad na základních školách, organizace konkurzních řízení na ředitele mateřských škol, příprava na zřízení nových tříd MŠ v roce 2013, na základě zvýšeného zájmu rodičů o umístění dětí do mateřských škol příprava a realizace sloučení Mateřské školy Zlín, Na Vyhliďce 1016, s Mateřskou školou Zlín, tř. Svobody 835, a Mateřské školy Zlín, Prostřední 3488, s Mateřskou školou Zlín, tř. Tomáše Bati 1285, k 1. 1. 2013, vyhodnocení pokračování realizace veřejné zakázky na "Poskytování energetických služeb se zaručeným výsledkem pro školní budovy v majetku statutárního města Zlína" (bylo realizováno na 5 základních a 10 mateřských školách). Ve spolupráci s Odborem realizace investičních akcí koordinace rekonstrukce jídelny ZŠ Okružní 4685.

**Komise pro výchovu a vzdělávání Rady města Zlína**

předseda – Mgr. Michal Cholek, členové – Ing. Alena Zubalíková, Mgr. Lubomír Vývoda, Mgr. Miroslav Nejezchleba, Ing. Jiří Vojtěšek, Ph.D., Mgr. Martina Hnilíčková, RNDr. Lenka Honová, Ing. Bc. Miroslav Trávníček, RNDr. Petr Novotný, Vojtěch Pešina, PaedDr. Zdeněk Sasín, Mgr. Pavel Růžička, Marcel Huňka, PhDr. Vlastimil Kožela, Milena Vyroubalová

V průběhu roku nahradila Ing. Alenu Zubalíkovou Mgr. Jaroslava Müllerová, Ph.D.

Komise pro výchovu a vzdělávání Rady města Zlína zasedala v průběhu roku 10x.

**Hlavní problematika, kterou komise projednávala:**

- stanovisko sdružení místních samospráv ČR k připravované novelizaci financování regionálního školství
- výklad novely zákona č. 472/2011 Sb., kterým se mění zákon 561/2004 Sb.
- dojíždějící žáci, děti – neinvestiční výdaje za dojíždějící žáky do zlínských ZŠ a za dojíždějící děti do zlínských MŠ
- přehled výsledků zápisu do 1. tříd
- investiční akce v roce 2012
- připomínky ke strategii rozvoje SMZ do roku 2020
- vyhlášení konkurzů na místa ředitelky MŠ
- celoplošné testování žáků 5. a 9. ročníku ZŠ
- zpráva OECD z ledna 2012
- čerpání dotací EU
- vyhodnocení finanční náročnosti plavecké výuky
- výsledky zápisu do MŠ
- rekonstrukce MŠ Zlín, Slínová 4225
- NIQES – aktuality z průběhu testování žáků 5. a 9. tříd
- rozbor ONIV
- změna závazných ukazatelů k 25. 6. 2012
- výsledek rekonstrukce ŠJ na ZŠ Zlín, Okružní 4685
- konkurz na místo ředitelky MŠ Zlín, Slovenská 3660
- změny v cenách pronájmů sportovišť a tělocvičen ZŠ a MŠ

- státní strategie boje proti sociálnímu vyloučení
- projekt – nová třída MŠ Zlín, Slínová 4225
- termín zápisu do 1. tříd
- změna zákona č. 561/2004 Sb.
- projekt Zdravý pohyb do škol
- potvrzení finančního příspěvku MMZ na plaveckou výuku
- schválení provozních příspěvků MŠ, ZŠ
- změny zřizovacích listin MŠ a ZŠ
- naplněnost plaveckých tříd v ZŠ Emila Zátopka Zlín

#### Návrhy rozpisů rozpočtů

Oddělení školství a správy zařízení zpracovává návrhy rozpisů rozpočtů pro školy a školská zařízení zřízená v obvodu obce s rozšířenou působností Zlín v souladu se zásadami stanovenými Ministerstvem školství, mládeže a tělovýchovy a krajskými normativy. Návrhy se předávají krajskému úřadu.

#### Do obvodu obce s rozšířenou působností Zlín patří:

- 13 základních škol – zřizovatel statutární město Zlín
- 24 mateřských škol – zřizovatel statutární město Zlín
  - 1 školské zařízení – samostatná školní jídelna – zřizovatel statutární město Zlín
  - 1 školské zařízení – dům dětí a mládeže – zřizovatel statutární město Zlín
- 23 základních škol, mateřských škol a školských zařízení – zřizovatel okolní obce

#### Přehled škol zřizovaných okolními obcemi

Základní škola a Mateřská škola Bohuslavice u Zlína, příspěvková organizace

Základní škola a Mateřská škola Březnice, příspěvková organizace

Základní škola a Mateřská škola Březůvky

Mateřská škola Držková

Mateřská škola Fryšták, příspěvková organizace

Základní škola Fryšták, příspěvková organizace

Základní škola a Mateřská škola Hřivínův Újezd

Základní škola a Mateřská škola Hvozdná, příspěvková organizace

Základní škola a Mateřská škola Kašava, příspěvková organizace

Mateřská škola Lhota

Mateřská škola Lípa

Základní škola Lukov, příspěvková organizace

Mateřská škola Lukov, příspěvková organizace

Mateřská škola Machová

Základní škola a Mateřská škola Mysločovice, příspěvková organizace

Základní škola a Mateřská škola Provodov

Základní škola a Mateřská škola Racková

Základní škola a Mateřská škola Sazovice

Základní škola a Mateřská škola Tečovice, příspěvková organizace

Základní škola Velký Ořechov, příspěvková organizace

Mateřská škola Velký Ořechov, příspěvková organizace

Základní škola Želechovice nad Dřevnicí, příspěvková organizace

Mateřská škola Želechovice nad Dřevnicí, příspěvková organizace

Celkový rozpočet na přímé vzdělávací výdaje pro školy a školská zařízení za obec s rozšířenou působností Zlín činil za rok 2012 **427 177 807,80 Kč**.

Z výše uvedeného celkového rozpočtu bylo pro školy a školská zařízení zřizovaná statutárním městem Zlínem vyčerpáno 320 266 687,60 Kč.

#### Dokumentace škol a školských zařízení

Pověření pracovníci čtvrtletně kontrolují v elektronické podobě prostřednictvím stránek Ministerstva školství, mládeže a tělovýchovy ČR výkazy o zaměstnancích a mzdových prostředcích v regionálním školství (výkaz P1-04) za všechny školy a školská zařízení zřízená v obvodu obce s rozšířenou působností Zlín. Výkazy se v písemné podobě archivují.

Každý rok se kontrolují data u těchto výkonových výkazů

- o mateřské škole
- o základní škole – výstup ze školní matriky
- o ředitelství škol
- o školní družině – o školním klubu
- o školní knihovně
- o činnosti střediska volného času
- o činnosti zařízení školního stravování

Vypracovává se šetření o zahájení povinné školní docházky na základní škole.

Za všechny výkazy se zpracovávají výstupní protokoly pro Ministerstvo školství, mládeže a tělovýchovy ČR a slouží jako podklad pro zpracování rozpočtu na následující rok.

#### Provozní příspěvek

Na základě schváleného rozpočtu byly vypracovány smlouvy o poskytnutí provozního příspěvku a dodatky k těmto smlouvám pro školy a školská zařízení zřízená statutárním městem Zlínem.

V roce 2012 byl z rozpočtu města Zlína vyplacen zlínským školám a školským zařízením provozní příspěvek v celkové výši **61 980 000 Kč**.

#### Rozdělení provozního příspěvku:

základní školy	39 024 000 Kč
mateřské školy	21 627 000 Kč
dům dětí a mládeže	1 329 000 Kč

#### Odměňování ředitelů škol a školských zařízení

V souladu se zákonem č. 262/2006 Sb., zákoníkem práce, ve znění pozdějších předpisů, s nařízením vlády č. 564/2006 Sb., o platových poměrech zaměstnanců ve veřejných službách a správě, ve znění pozdějších předpisů, s nařízením vlády č. 222/2010 Sb., o katalogu prací ve veřejných službách a správě, ve znění pozdějších předpisů a v souladu s Pravidly pro stanovení platu ředitelům mateřských škol, základních škol a školských zařízení zřizovaných statutárním městem Zlínem se zpracovávají platové výměry, platové postupy a odměny pro ředitele mateřských škol, základních škol a školských zařízení.

#### Úhrada neinvestičních výdajů

V souladu se zákonem č. 561/2004 Sb., školský zákon, a na základě uzavřených dohod o úhradě poměrné části neinvestičních výdajů hradí obec statutárnímu městu Zlínu poplatky za zajištění povinné školní docházky žáků v základních školách a za zajištění předškolního vzdělávání dětí v posledním roce před zahájením povinné školní docházky v mateřských školách. Jedná se o děti (2) a žáky (432), kteří nemají ve Zlíně trvalý pobyt a byla jim umožněna docházka v základních a mateřských školách zřizovaných statutárním městem Zlínem. Obcemi bylo uhrazeno celkem 1 305 000 Kč.

#### Nájemné

Odbor školství spravuje nemovitosti, které nebyly svěřeny do správy příspěvkovým organizacím. Jedná se o objekty, které užívají např. střední školy, soukromé školy, mobilní operátoři atd.

V rámci efektivního hospodaření s nemovitostmi ve správě odboru bylo vybráno na nájemném za tyto objekty celkem **1 728 146,72 Kč**.

### Organizační složky

Odbor školství měl ve své správě v roce 2012 čtyři organizační složky – troje jesle a Rehabilitační stacionář. Pro tyto organizační složky zpracovává veškerou ekonomicko-provozní agendu.

#### Schválený rozpočet provozních výdajů na rok 2012

Organizační složka	Částka v Kč
Jesle, M. Knesla	834 000
Jesle, Tyršovo nábřeží	956 000
Jesle, Budovatelská	1 052 000
Rehabilitační stacionář Žlebová	1 185 000
<b>Celkem</b>	<b>4 027 000</b>

### Jesle M. Knesla

Zajišťují péči a všestranný rozvoj dětí ve věku od 1 do 3 let, kapacita zařízení je 20 míst. V roce 2012 byla provedena rekonstrukce prádelny a skladových prostor, byly zhotoveny nové kryty na radiátory a trojdielné vestavěné skříně na ložní prádlo.



### Jesle Tyršovo nábřeží

Zajišťují péči a všestranný rozvoj dětí ve věku od 1 do 3 let. Kapacita zařízení je 35 míst, rozdělených do 2 oddělení. Spolupracují s UTB, Fakultou humanitních studií, ve věci absolvování odborné praxe studentů v tomto zařízení. V roce 2012 byla provedena kompletní rekonstrukce kuchyně, opravy odpadového systému a zřízena nová šatna pro zaměstnance jeslí.



### Jesle Budovatelská

Zajišťují péči a všestranný rozvoj dětí ve věku od 1 do 3 let, kapacita zařízení je 20 míst. Jesle jsou zaměřeny na prevenci onemocnění HCD a DCD – provádí se zde otužování, zdravotní cviky, inhalace vincentkou, lze podávat i dietní stravu dle pokynů lékaře a s ohledem na věk dítěte. V tomto roce byl opraven chodník a do zahrady byly pořízeny dva nové zahradní hrací prvky.



### Rehabilitační stacionář Žlebová (Nivy)

Dle zákona č. 372/2011 Sb. je stacionář poskytovatelem zdravotnických služeb. Poskytuje léčebnou, preventivní a výchovně vzdělávací péči dětem od 1 do 16 let s tělesným a mentálním postižením, dětem s poruchou zdraví, která má vleklý průběh a potřebuje zvláštní odbornou péči s výrazným rehabilitačním zaměřením, dětem se smyslovým postižením, dětem s PAS, dětem sociálně či jiným způsobem znevýhodněným, dětem obtížně zařaditelným v běžném předškolním vzdělávání.



Zařízení poskytuje komplexní rehabilitační péči, která zahrnuje péči ošetrovatelskou, speciálně pedagogickou a rehabilitační. Stacionář je certifikovaným zařízením Bazální stimulace a od podzimu 2012 má vlastní Bobath terapeutku.

Stacionář úzce spolupracuje s dětskou neuroložkou MUDr. Švehlákovou a jinými odborníky, se speciálně pedagogickými centry, se střediskem rané péče EDUCO, střediskem rané péče Olomouc.

Kapacita zařízení je 20 míst. Provoz je nepřetržitý od pondělí do pátku. Zařízení má 2 oddělení, 2 speciální třídy mateřské školy, logopedii, 2 pracovny rehabilitace, multisenzorickou místnost, 1 třídu ZŠ speciální a praktické. Počet nově přijatých dětí v průběhu roku byl 15, počet propuštěných dětí 9. Dnů provozu bylo 243, ošetrovacích dnů 3 879. Průměrné využití zařízení 82,25 %.

Většina dětí je se závažnými diagnózami – s kombinovanými vadami různého typu DMO, s psychomotorickou retardací, s poruchou autistického spektra, s narušenou komunikační schopností, se syndromem poruchy pozornosti s hyperaktivitou (ADHD), děti s genetickým onemocněním (Downův, Patauův, Edwardův, Charge syndrom), děti s těžkým postižením zraku a sluchu, slepotou, spinální svalovou atrofií (Werdnigův-Hoffmannův syndrom), dvě děti s tracheostomií, dvě děti s gastrostomií a jedno s nazogastrickou sondou.

V roce 2012 byly do péče zařazeny dvě nové terapeutické metody.

**Snoezelen** – tmavě zelená místnost s vodním relaxačním lůžkem obklopeným zrcadly nabízí dětem novou možnost rozvoje vnímání, slouží k odpočinku, ke zklidnění a relaxaci. Smyslem je přes pozitivní prožitky a zkušenosti aktivizovat jedince jako celek, nebo jednotlivé funkce a smysly zvlášť. Toto prostředí je využíváno i k pozorování a porozumění chování dítěte a k diagnostice.

**Muzikoterapie** – využíváním hudby, hlasu, rytmu a vibrací k navození pozitivních změn v oblasti tělesné, duševní, emoční, energetické a duchovní.

Při stacionární pracuje občanské sdružení Šance pro život. Z finančních prostředků sdružení je zajišťována pravidelná hipoterapie, canisterapie individuální i skupinová, plavání dětí a odpolední tvořivé dílny nejen pro děti s postižením a jejich rodiny, ale i pro širokou veřejnost.



### Opravy a údržby

Byly prováděny opravy a čištění kanalizace, revize vyplývající ze zákona – elektro, hromosvodů, elektrických a plynových zařízení, kotelen, komínů, tlakových nádob, tělocvičného zařízení, ručních hasících přístrojů, hydrantů, výtahů apod.

Průběžně byly odstraňovány havárie střešních svodů, kanalizace, rozvodů vody, střešních krytin, elektrického osvětlení, opravy zařizovacích předmětů v profesi zdravotníka, opravy podlahových krytin a dlažeb, opravy žaluzií a zajišťovány případné opravy po revizích, kácení stromů v areálech ZŠ a MŠ, které ohrožovaly bezpečnost.

S ohledem na plnění povinností vyplývajících z nařízení evropského parlamentu a rady (ES) č. 852/2004 o hygieně potravin, zákona č. 258/2000 Sb., o ochraně veřejného zdraví a o změně některých souvisejících zákonů, v platném znění a souvisejících předpisů vyhlášky č. 137/2004 Sb., o hygienických požadavcích na stravovací služby a o zásadách osobní a provozní hygieny při činnostech epidemiologicky závažných a závěry kontrol krajského hygienika Zlínského kraje pokračovaly stavební úpravy ve školních jídelnách, dále byla provedena výměna vadného strojního zařízení v kuchyních jako el. pánví, myček, kotlů, sporáků, opraveny drobnější spotřebiče ve školních jídelnách, ZŠ a MŠ. V rámci časových výjimek na hygienické požadavky, udělené Krajskou hygienickou stanicí, probíhaly rekonstrukce a opravy, např. časové výjimky na počet umyvadel a WC, který odpovídá průměrné docházce dětí, prostorové podmínky na jednoho žáka, počet sprch, hygienických kabin, úklidových komor apod.

#### Opravy

Zařízení	Celková částka
Mateřské školy	3 583 900 Kč
Základní školy	2 820 665 Kč
Jesle a rehabilitační stacionář	708 116 Kč
Dům dětí a mládeže Astra	120 000 Kč
Ostatní	24 094 Kč
<b>Celkem</b>	<b>7 256 775 Kč</b>

V tabulce není uvedena výše rozpočtových opatření na energie pro MŠ a ZŠ. Na dovybavení nábytkem, povlečením, nádobím v MŠ (Dětská, Prostřední, Lázeňská, Slovenská 3660, Osvoboditelů) a ZŠ (Nová cesta, Slovenská), včetně havarijní výměny kotle v MŠ Slínová bylo přiděleno v rámci rozpočtových opatření 776 000 Kč.

Dále bylo poskytnuto 229 000 Kč investičních dotací na nákup konvektomatu a plynového kotle do školní jídelny MŠ Česká.



## ODBOR KULTURY

Mgr. Kateřina Pešatová, vedoucí odboru

### Samospráva

Rok 2012 ve zpětném pohledu Odboru kultury MMZ je rokem příprav na velké stěhování kulturních institucí. Přípravoval plánované přestěhování Krajské galerie výtvarných umění z Domu umění a Krajské knihovny Františka Bartoše z objektu čp. 204 do Baťova institutu 14/15. A neplánovaně také připravoval přestěhování sdružení aktivních v kulturním životě města Zlína z 32. budovy v továrním areálu Svit z důvodů rozsáhlé rekonstrukce. Na území města Zlína slouží těmto sdružením jako zázemí pro činnost zejména Malá scéna, Dům kultury a od roku 2009 budova č. 32 v továrním areálu Svit. Pravidelnou činnost do 4. NP této budovy soustředilo celkem patnáct sdružení. Plochu o rozloze 1 300 m<sup>2</sup> – celkem 24 místností – adaptoval na své náklady vlastník objektu. V září roku 2012 postoupila adaptace i do dalších pater 32. budovy. Proto zde sdružení pracovala ve ztížených a později i ve velmi ztížených podmínkách. Odbor kultury průběžně odlaďoval problémy, které s sebou přinášela stavební činnost a pohyb několika stovek dospělých, mládeže i dětí v prostorách staveniště.

Významným z tohoto pohledu bylo rozhodnutí města Zlína věnovat uprázdněný objekt č.p. 204 (dnešní sídlo Krajské knihovny Fr. Bartoše) pro vytvoření budoucího zázemí sdružení aktivních v kulturním životě města Zlína. Rekonstrukce objektu bude financována z ROP Střední Morava.

Kulturní dění v roce 2012 také významným způsobem ovlivnila změna legislativy v oblasti zákona č. 202/1990 Sb., o loteriích a jiných podobných hrách. Zdaněním hazardních her město Zlín získalo daňový výnos celkem 49 316 000 Kč. Po odpočtu 16 mil. Kč na běžné výdaje dále rozdělilo zbylou částku podle účelového klíče: 50 % do oblasti sportu, 25 % do sociální oblasti a 25 % na kulturu. V oblasti kulturní byla částka dále rozdělena rovným dílem mezi profesionální kulturu (filharmonie, divadlo) a neprofesionální kulturu (Kulturní fond města Zlína).

Odbor pokračoval ve spolupráci s církvemi při obnově sakrálních objektů a zejména při realizaci projektu na zpřístupnění sakrálních památek, který inicioval Zlínský kraj ve spolupráci s Arcibiskupstvím Olomouc s názvem Otevřené brány.

### Dotace poskytnuté z rozpočtu města prostřednictvím OK

příjemce dotace	účel	Kč
Římskokatolická farnost Štípa	Otevřené brány – honoráře průvodců	25 000
Římskokatolická farnost sv. Filipa a Jakuba Zlín	Otevřené brány – honoráře průvodců	20 000
Farní sbor Česko-bratrské církve evangelické	Otevřené brány – honoráře průvodců	5 000

### Kulturní fond

Jedním z účelových fondů města Zlína je Kulturní fond. Je zřízen k podpoře kulturních aktivit, estetické výchovy dětí a mládeže, na ochranu kulturních památek, a to pro fyzické a právnické osoby v oblasti kultury, pro spolky, sdružení, kroužky, kluby, nadace atd.

O dotace žádaly právnické a fyzické osoby:

- neinvestiční dotace na nájemné prostor k pravidelné celoroční činnosti organizací a subjektů zajišťujících estetickou výchovu hudební, výtvarnou a taneční
- neinvestiční dotace na podporu kulturních akcí a projektů, včetně dotace na obnovu kulturních památek

### Schválené dotace z Kulturního fondu města Zlína v roce 2012 (v Kč)

Dotace na nájemné prostor k pravidelné celoroční činnosti	1 250 500
Dotace na podporu kulturních akcí a projektů	3 787 000
Dotace na obnovu kulturních památek	1 254 760
<b>Celkem schváleny dotace ve výši</b>	<b>6 292 260</b>

V roce 2012 bylo podáno 290 žádostí o přidělení finančních prostředků (od 120 žadatelů) a uzavřeno bylo 250 smluv na neinvestiční dotace.

Odbor kultury zajišťoval správu Kulturního fondu města Zlína a v plném rozsahu připravoval podklady pro jednání Správní rady kulturního fondu města Zlína. Dále podklady pro rozhodování RMZ a ZMZ, vedl smluvní agendu, kontroloval řádné vynaložení finančních prostředků, řádné vyúčtování a dodržení všech smluvních podmínek.

Zastupitelstvo města Zlína schválilo 8. 12. 2012 usnesením čj. 54/15Z/2012 aktualizaci PRAVIDEL pro poskytování a vyúčtování neinvestičních dotací z Kulturního fondu města Zlína, z důvodu souladu Pravidel s platnou vyšší legislativou i novou vnitřní směrnici statutárního města Zlína č. 6/2012.

### Podpora kulturních aktivit mimo Kulturní fond města Zlína

#### Neinvestiční dotace poskytnuté z rozpočtu města prostřednictvím OK

příjemce dotace	účel	Kč
Agentura Velryba	Blues Alive In Zlín	50 000
Filharmonie Bohuslava Martinů, o.p.s.	Festival Harmonia Moraviae	150 000
Filharmonie Bohuslava Martinů, o.p.s.	Talentinum	100 000
FILMFEST, s.r.o.	Mezinárodní festival filmů pro děti a mládež Zlín 2012	4 900 000
GOLDEN APPLE CINEMA	zajištění provozních činností	1 200 000
GOLDEN APPLE CINEMA	80. výročí Velkého kina	70 000
GOLDEN APPLE CINEMA	úklid sněhu ze střechy Velkého kina	40 000
Hudební sdružení Zlín	FEDO 2012	500 000
Komunitní křižovatka	Zlínské jaro 2012	50 000
Krajská knihovna Františka Bartoše, p. o.	místní funkce	2 294 000
Krajská knihovna Františka Bartoše, p. o.	nákup knižního fondu	826 000
Krajské ředitelství Policie ČR Zlínského kraje	Slavnostní shromáždění policistů a občanských zaměstnanců KŘ PČR	20 000
Městské divadlo Zlín, p.o.	Setkání 2012 Stretnutie	500 000
Nadace Tomáše Bati	80. výročí úmrtí Tomáše Bati	50 000
Sanity, o.s.	Blázevec za zdi	5 000
Camera Inkognita	Neznámá Země 2012	199 999
Sportovní kluby Zlín	Oprava sochy Niké	90 000

**Akce pořádané prostřednictvím odboru kultury**

(jarmarky, 1. máj, akce na náměstí Míru a v přilehlém okolí)

Akce na náměstí Míru	357 407 Kč
Pódium na náměstí Míru postavení, sklizení, uskladnění, opravy	273 151 Kč
<b>Celkem</b>	<b>630 558 Kč</b>

**Kulturní komise Rady města Zlína**

Odbor kultury organizačně zabezpečil činnost Kulturní komise Rady města Zlína, která se sešla na deseti zasedáních. Předsedou komise je člen Rady města Zlína Karel Markytán.

Komise se zabývala problematikou využití objektů SMZ – budovy současného sídla Krajské knihovny Františka Bartoše a budovy zámku. Členové se společně podíleli na tvorbě Koncepce podpory živé kultury ve městě Zlíně, na Strategii rozvoje SMZ do roku 2020 i na návrhu rozdělení daňových výnosů z hazardu. Dále se zabývali Vizí 2013 Městského divadla ve Zlíně, spolupracovali na inovativním projektu 1. Máje, nebo předkládali náměty k akcím na náměstí Míru.

Nejdůležitějším úkolem roku bylo budoucí využití budovy č.p. 204, sídla Krajské knihovny Františka Bartoše. Členové komise se aktivně zapojili do projednání námětů, jak využít jednotlivá podlaží objektu. Komise plnila svou roli poradního orgánu Rady města Zlína a doporučovala i velmi nepopulární kroky. Pracovní výstupy komise posloužily jako podklad pro rozhodnutí města Zlína požádat o dotaci z ROP Střední Morava Evropského fondu pro regionální rozvoj na rekonstrukci objektu.

**Kulturní a sportovní akce veřejností přístupné**

Do samostatné působnosti obce náleží oznamování konání akce na veřejném prostranství na základě OZV č. 33/2004 o sportovních a kulturních podnicích a OZV č. 6/2009, kterou se mění OZV č. 33/2004.

V roce 2012 Odbor kultury MMZ evidoval cca 205 ohlášených akcí veřejnosti přístupných na veřejných prostranstvích, soukromých pozemcích nebo v prostorách uzpůsobených pro kulturní a sportovní účely. Jednotlivé oznámené akce byly zveřejňovány v průběhu celého roku 2012 na webu města Zlína v sekci kalendář. Celkem bylo uděleno radou města 149 výjimek pro uskutečnění akcí.

Podle čl. 4 odst. 1 OZV udělila Rada města Zlína 77 výjimek pro pořádání akce na jiném veřejném prostranství, než je uvedeno v OZV č. 6/2009 (seznam míst vhodných pro pořádání akcí).

Podle čl. 5 odst. 1 udělila Rada města Zlína 42 výjimek pro jinou dobu ukončení akce než do 22. hodiny.

Podle čl. 3 odst. 1 OZV č. 2/2008 o zákazu konzumace alkoholických nápojů na některých veřejných prostranstvích udělila Rada města Zlína 30 výjimek ze zákazu konzumace alkoholických nápojů na veřejných prostranstvích.

Dne 22. 10. 2012 RMZ projednala informaci k akcím, jejichž součástí je manipulace s otevřeným ohněm nebo ohňostroj. Celkem OK evidoval 4 akce, které se konaly za podmínky doložení zprávy o zajištění podmínek požární bezpečnosti dle č. 7 odst. 1 písm. b) NAŘÍZENÍ Zlínského kraje č. 5/2012, kterým se stanoví podmínky k zabezpečení požární ochrany při akcích, kterých se zúčastňuje větší počet osob.

**Péče o majetek města ve správě OK**

Do péče o drobnou sakrální a memoriální architekturu (Boží muka, křížky, sochy, které jsou v majetku města) bylo v roce 2012 vloženo celkem 175 700 Kč.

<b>Sakrální a memoriální architektura</b>	<b>Druh opravy, údržby</b>	<b>Kč</b>
Sousoší Bařů	Čištění, vysušení a obnova nátěru	19 200
Pískovcový kříž Klečůvka u č.p. 57	Celková oprava	98 500
Pískovcová památka Boží muka před Zoo Zlín–Lešná	Oprava chodníku a oprava základu památky	58 000

<b>Oprava a údržba objektů SMZ ve správě OK</b>	<b>Kč</b>
Budova Expozice bařovského bydlení	11 927
Budova Kolektivního domu – KIZ Alternativa	7 417
Dům umění	18 084
Kina	204 730
Krajská knihovna Františka Bartoše – ústřední knihovna	119 179
Krajská knihovna Františka Bartoše – místní knihovna Mokrá II	47 939
Památky v majetku města – Malá scéna Zlín	125 792

**Komise pro spolupráci města a státní památkové péče Rady města Zlína**

OK organizačně zajišťoval činnost Komise pro spolupráci města a státní památkové péče RMZ, která se sešla devětkrát. Předsedou komise, která má 15 členů, je Ing. arch. František Petr. Komise se soustředila na dění v bývalém továrním areálu Bařa – Svit a pokračovala v opakovaných doporučeních RMZ pořádit pro transparentnější prostředí v Městské památkové zóně Zlín regulační plány jednotlivých lokalit. Projednávala a připomínkovala Strategii rozvoje statutárního města Zlína do roku 2020. Mimo to probíhaly užší schůzky pracovních skupin nezávisle na řádných jednáních komise.

**Dotací tituly určené na obnovu památkově chráněných objektů administrované OK**

OK administroval dotační titul Ministerstva kultury ČR poskytnutý prostřednictvím Zlínského kraje s názvem Program regenerace městských památkových rezervací a městských památkových zón. V rámci programu byla provedena obnova v celkové hodnotě 1 689 001 Kč, z toho příspěvek MK ČR činil 755 000 Kč. Příspěvek na zvýšené náklady spojené s údržbou a obnovou kulturních památek byl použit na akce:

1. Rekonstrukce žulového obložení schodiště před hlavním vstupem do budovy Městského divadla Zlín, tř. T. Bati č.p. 4091, v částce 936 006 Kč, s dotačním příspěvkem 379 000 Kč
2. Repase oken balkonových dveří a hlavních vchodových dveří na bytovém domě v ulici Školní č. p. 3297 v částce 752 995 Kč s dotačním příspěvkem 376 000 Kč.

OK administroval rovněž dotační titul Ministerstva kultury ČR Program obnovy kulturních památek prostřednictvím obcí s rozšířenou působností. OK přijímal a kontroloval žádosti o finanční spoluúčast při obnově kulturních památek, projednal s Komisí pro spolupráci města a státní památkové péče rozdělení alokované částky mezi jednotlivé žadatele a tento návrh včetně odůvodnění výše rozdělených částek odesílal na MK ČR. Dále po skončení příslušných akcí obnovy památek kontroloval správnost a úplnost vyúčtování akcí a všechna vyúčtování odesílal na MK ČR.

V roce 2012 byly alokované finanční prostředky ve výši 721 000 Kč rozděleny mezi 2 žadatele: Communitas auxi-

lium – společenství pro pomoc, obnova poutního kostelíka Panny Marie ve Štípkě, v částce 717 642 Kč, s dotačním příspěvkem 571 000 Kč, a Ludmila Miklová, obnova bývalé polní kovárny na pozemku parc. č. 1066/2 v Březůvkách, v částce 170 906 Kč, s dotačním příspěvkem 150 000 Kč.

## Státní správa

### Památková péče

Na území správního obvodu obce Zlín se nacházejí dvě vyhlášené Městské památkové zóny – Zlín a Fryšták. Památková zóna je území sídelního útvaru nebo jeho části s menším podílem kulturních památek, historického prostředí nebo část krajinného celku, které vykazují významné kulturní hodnoty a jsou zde určeny podmínky jejich ochrany. To v praxi znamená, že veškeré nové stavby, přístavby, stavební úpravy, drobné stavby, úpravy stavebního charakteru na pozemcích, které jsou v této zóně, musí podle zákona č. 20/1987 Sb., o státní památkové péči, posoudit správní orgán, kterým je Magistrát města Zlína – Odbor kultury. V průběhu řízení je záměr stavebníka konzultován s odborným garantem Národního památkového ústavu a po jeho vyjádření vydá oprávněná úřední osoba OK MMZ závazné stanovisko, které určuje podmínky závazné pro provedení zamýšlených stavebních úprav nebo stavby.

V roce 2012 bylo v souladu se zákonem č. 20/1987 Sb., o památkové péči, v platném znění řešeno celkem 256 úkonů, z toho 80 závazných stanovisek jako samostatná rozhodnutí ve věci, 132 závazných stanovisek dotčeného orgánu, 26 podkladů dotčeného orgánu pro koordinovanou závazná stanoviska v souladu se zákonem č. 500/2004 Sb., o správním řízení, v platném znění, 1 vyjádření k prohlášení věci kulturní památkou, 15 podkladů pro územně plánovací dokumentaci, 2 opravné prostředky podané do závazných stanovisek vydaných dotčeným orgánem (přezkum). Počet úkonů je podchycen v ročním výkazu NIPOS o výkonech veřejné správy v přenesené působnosti týkající se státní památkové péče za rok 2012.

Dále bylo provedeno 624 dalších úkonů (vyjádření bez vydání podkladu pro koordinovanou závazná stanoviska, vyjádření k územnímu plánu, vyjádření k pozemkům v majetku SMZ, konzultační vyjádření, osobní konzultace se žadateli a projektanty, prohlídky na místě atd.), které souvisí s agendou památkové péče sledovaného roku 2012. Počet úkonů je evidován ve srovnávací Benchmarkingové iniciativě 2005.

### Referenti památkové péče

- sledují na 126 nemovitých objektů, zapsaných v Ústředním seznamu kulturních památek ČR (viz web města Odbor kultury), a 126 movitých kulturních památek, které se nacházejí ve správním obvodu statutárního města Zlína (29 obcí)
- sledují městskou památkovou zónu Zlín a Fryšták a ochranná pásma 4 kulturních památek
- vyjadřují se ke všem řízením v rámci koordinovaných závazných stanovisek za státní památkovou péči
- projednávají návrhy zadání změn územního plánu ve správním obvodu města Zlína (29 obcí) a upozorňují na lokality s archeologickými nálezy a chráněná území
- vydávají stanoviska k návrhu zadání změn územního plánu ve správním obvodu města Zlína
- účastní se kontrolních dnů při restaurování a obnově památkově chráněných objektů a objektů památkového zájmu nebo objektů na území, v němž památková péče uplatňuje svůj zájem
- účastní se kolaudačních řízení, řízení o odstranění staveb, řízení o změně užívání staveb

- vyjadřují se k návrhům na zápis objektů do Ústředního seznamu kulturních památek a k vyjmutí objektů ze seznamu z důvodů ztráty památkových hodnot

### Evidence válečných hrobů a pietních míst

Dle § 4 zákona č. 122/2004 Sb., o válečných hrobech a pietních místech, odbor provádí centrální evidence válečných hrobů a pietních míst na území obcí s rozšířenou působností. Celkem je zaevidováno 77 válečných hrobů a pietních míst.

Každoročně je nutné dle zadání Ministerstva obrany ČR (MO) elektronickou evidenci doplňovat z důvodu jejího rozšíření o nové funkcionality, určitá část této evidence je zpřístupněna veřejnosti. V průběhu roku probíhala spolupráce se starosty obcí ve správním obvodu města Zlína a ostatními vlastníky hrobů a pamětních desek a občany za účelem zajištění patřičné péče. V souvislosti s úpravou Mariánského náměstí ve Štípkě odbor administrativně řešil souhlas MO s přemístěním Pomníku padlých vojáků z obou světových válek ve spolupráci s Římskokatolickou farností Štípa.

MO provádí průběžné kontroly výkonu státní správy na úseku válečných hrobů. Shledalo, že u všech válečných hrobů ve správním obvodu SMZ je zabezpečena odpovídající péče a nebyla navrhována žádná nápravná opatření.

MO uděluje každoročně ocenění za vzornou péči o válečné hroby. V loňském roce za město Zlín byl navržen na udělení plakety Péče o válečné hroby pan Emil Macura za dlouholetou činnost v oblasti péče o válečné hroby, za přípravu a vybudování Památníku obětem II. světové války, za přípravu vydání knihy Historie Zlínských hřbitovů s historií válečných hrobů. Úzce spolupracoval s národními organizacemi v zahraničí při evidenci a péči o válečné hroby.

### Správa a evidence výherních hracích přístrojů

Odbor kultury zajišťoval výkon přenesené působnosti státní správy v oblasti výherních hracích přístrojů (VHP), včetně ověřování podmínek stanovených k provozování v souladu s platnými předpisy. Na území města provozovalo výherní hrací přístroje 14 provozovatelů.

Výkon státní správy je určen:

- zákonem č. 202/1990 Sb., o loteriích a jiných podobných hrách, ve znění pozdějších předpisů,
- zákonem č. 500/2004 Sb., správní řád
- vyhláškou MF č. 223/1993 Sb., o hracích přístrojích
- zákonem č. 280/2009 Sb., daňový řád
- zákonem č. 634/2004 Sb., o správních poplatcích, ve znění pozdějších předpisů

### Legislativa

V lednu 2012 byla připravována Obecně závazná vyhláška č. 3/2012 o zákazu provozování některých druhů loterií a jiných podobných her. Zastupitelstvo města Zlína se na svém jednání 10. 5. 2012 usneslo tuto vyhlášku vydat na základě ustanovení § 50 odst. 4 zákona č. 202/1990 Sb., o loteriích a jiných podobných hrách, ve znění pozdějších předpisů, s účinností od 1. 6. 2012.

V prosinci 2012 pak byla připravena novelizace této vyhlášky, Obecně závazná vyhláška č. 11/2012, kterou se mění Obecně závazná vyhláška č. 3/2012 o zákazu provozování některých druhů loterií a jiných podobných her, kterou se usneslo vydat Zastupitelstvo města Zlína na svém jednání 13. 12. 2012 s účinností od 1. 1. 2013.

### Vyúčtování identifikačních známek pro VHP

Město převzalo pro rok 2012 od Krajského úřadu Zlínského kraje 150 ks identifikačních známek pro VHP. Celkem bylo vydáno provozovatelům 115 známek – 106 známek pro výherní hrací přístroje a 9 známek pro zařízení kumulované

výhry JACKPOT. 35 nepoužitých známek bylo vráceno KÚ ke znehodnocení. V roce 2012 bylo doručeno 21 písemných žádostí o povolení VHP, za které byl vybrán správní poplatek v hodnotě 5 000 Kč (pro 57 VHP v 30 provozovnách).

Pro VHP provozované v roce 2012 bylo vydáno celkem 33 rozhodnutí. Z toho 13 rozhodnutí bylo vystaveno v prosinci 2011, 11 VHP na 3 měsíce, 25 VHP na 6 měsíců a 13 VHP na 12 měsíců a správní poplatky byly uhrazeny a zúčtovány dle platné legislativy do 31. 12. 2011.

Od 1. ledna 2012 tzv. JIM (jednotné inkasní místo) přineslo podstatnou změnu ve správních poplatcích. Provozování výherních hracích přístrojů podléhá správnímu poplatku stanovenému zákonem č. 634/2004 Sb., o správních poplatcích, ve znění pozdějších předpisů, takto:

- přijetí žádosti o vydání povolení k provozování loterie nebo jiné podobné hry – 5 000 Kč
- přijetí žádosti o změnu povolení k provozování loterie nebo jiné podobné hry – 3 000 Kč

#### **Správní poplatek**

Zahrnuje poplatek za správní úkon a správní řízení, jehož výsledkem je vydané rozhodnutí. Správní poplatek je příjmem obce. Povinnost odvodu Finančnímu úřadu ve Zlíně ve výši 50 % byla k 31. 12. 2011 ukončena.

V roce 2012 správní orgán vybral správní poplatek z VHP ve výši 153 000 Kč a z tomboly 500 Kč.

#### **Místní poplatek**

Od 1. 1. 2012 město Zlín místní poplatek za provozování výherní hrací přístroj a jiné technické herní zařízení povolené MF ČR nevybírá. Místní poplatek za provozování VHP v § 1 písm. g) zákona č. 565/1990 Sb., o místních poplatcích, je zrušen. Nově je zaveden odvod z loterií, který pro město vybírá FÚ. Příjem obce tohoto odvodu byl za rok 2012 ve výši 2 066 000 Kč.

#### **Odvod z loterií a podobných her kromě výherních hracích přístrojů**

Odvod z loterií a jiných podobných her podle zákona č. 202/1990 Sb., o loteriích a jiných podobných hrách, ve znění zákona č. 458/2011 Sb., s výjimkou části odvodu z VHP a jiných technických herních zařízení, činí 2 866 000 Kč (tj. součet částek 1 418 000 Kč a 1 448 000 Kč). V tomto součtu je i dobíhající, dle platné legislativy do 31. 12. 2011, odvod části výtěžku z provozování VHP, který byl zákonem č. 458/2011 Sb. zrušen a za rok 2012 činil 1 418 000 Kč. Zbývající částka 1 448 000 Kč je pak převod odvodu z loterií ze Specializovaného finančního úřadu Praha.

#### **Odvod z výherních hracích přístrojů**

Část odvodu z loterií a jiných podobných her podle zákona č. 202/1990 Sb., o loteriích a jiných podobných hrách, ve znění zákona č. 458/2011 Sb., ve výši dílčího odvodu z výherních hracích přístrojů a jiných technických herních zařízení, činí 44 231 000 Kč.

Celkem město Zlín obdrželo příjem z loterií a jiných podobných her 49 316 000 Kč. Z této částky je hrazena oblast sportu, kultury a sociální oblast.

#### **Kontrola VHP**

Dodržování podmínek provozování VHP podléhá systematické kontrole výherních hracích přístrojů v provozovnách a hernách na území města Zlína. Kontrola je prováděna pověřenými pracovníky na sjednanou činnost, tzn. kontrolu dodržování ustanovení zákona č. 202/90 Sb., o loteriích a jiných podobných hrách, v podnicích, v souladu se zákonem č. 552/1991 Sb., o státní kontrole.

Bylo provedeno 6 kontrol (kontrola = kontrolní den), provedeno bylo 233 výherních hracích přístrojů v 56 provozovnách. O provedených kontrolách je vyhotoven kontrolní protokol. Kontrolou nebyly zjištěny nedostatky.

#### **Tombola, soutěže o ceny**

V roce 2012 se uskutečnila 1 tombola dle zákona č. 202/1999 Sb. Za provozování tomboly byl vybrán správní poplatek 500 Kč dle platné legislativy. Tiskové oddělení Ministerstva financí ČR 3. února 2012 informovalo o rozhodnutí o plošném prominutí části správního poplatku za povolení tombol. Částka 5 000 Kč se tak snižuje na 500 Kč. Plošné prominutí umožňuje § 260 daňového řádu, a to z důvodu nesrovnalostí vyplývajících z uplatňování daňových zákonů.

Dle vyhlášky MF č. 315/1999 lze místo tomboly uspořádat soutěž, anketu nebo jinou akci o ceny. Zde se organizátor zavazuje vyplatit účastníkům určeným slosováním nebo jiným náhodným výběrem, nepeněžitě výhry. Ty u jednoho provozovatele v jednom kalendářním roce nesmějí přesáhnout částku 200 000 Kč a hodnoty jednotlivé výhry nesmějí přesáhnout 20 000 Kč. Pořádání takových akcí je potřeba oznámit písemně místně příslušnému FÚ, nejpozději 15 dní předem.

V tomto roce bylo uskutečněno 18 oznámení soutěže o ceny. Správní poplatek u těchto akcí není stanoven.

#### **Alternativa – kulturní institut Zlín**

Alternativa je od roku 2003 nedílnou součástí zlínského kulturního dění a místem pro společensko-vzdělávací aktivity. Významným přínosem pro dění v regionu je její cyklus výstav věnovaný významným životním jubileím výtvarníků zlínského regionu. V Alternativě se roku 2012 představila Naděžda Čančíková výstavou Ohlédnutí, na kterou navázala výstava k 65. narozeninám další zlínské výtvarnice Taťány Havlíčkové Pavučina. Projekt s názvem Zlínský design – Pavel Škarka 70 let, Zdeněk Kovář 95/nedožitých podpořilo Ministerstvo kultury ČR dotací z programu Podpora regionálních kulturních tradic ve výši 60 000 Kč. Uskutečnily se besedy s akad. soch. Pavlem Škarkou spolu s historikem designu Vítem Jakubíčkem pro veřejnost a pro studenty středních škol.

V dalších samostatných projektech se představili – René Hábl s výstavou Micromegas, mladí tvůrci z Vysoké umělecké školy v Banské Bystrici pod vedením prof. Hološky výstavou Hraniční bod, MgA. Martin Surman, pedagog Univerzity Tomáše Bati ve Zlíně, s výstavou realizací v oblasti především sedacího nábytku s názvem Retrospektiva 012.

V programu Alternativy má své trvalé místo festival cestování, sblížování a poznávání kultur Neznámá země. Ústřední výstava fotografií byla věnována jubilejnímu 60. ročníku cestopisného magazínu Lidé a země a fotografiím bratrů Zdeňka a Michala Thomových. Publikum besedovalo s hosty, např. popularizátorem astronomie Jiřím Grygarem, cestovatelem a spisovatelem Miroslavem Zikmundem, A. Pospěchem a dalšími. Festival doprovázely i filmové projekce.

Vernisáž výstavy fotografií Jeskyně křišťálové oči se stala oficiálním zahájením Galerijní a muzejní noci ve Zlíně 2012.

Tradice jazzových koncertů pokračovala i v roce 2012. V Alternativě vystoupili Maria Doyle Kennedy, Petra Vlková, Tereza Rajnincová & Groove Inn, František Uhlíř, Jaromír Helešic, Tina a Brian.

Alternativa je i nadále prostorem pro prezentaci činnosti základních uměleckých škol, zejména pro Základní uměleckou školu Jižní Svahy a Hudební školu Yamaha, které zde své žákovské a absolventské koncerty pořádají pravidelně. Žáci Základní umělecké školy Jižní Svahy také často doprovázejí hudebním programem vernisáže výstav.

Alternativa se stala spolu s Krajskou knihovnou Františka Bartoše spoluorganizátorem festivalu Literární jaro Zlín. Autorský večer patřil spisovatelce Kateřině Tučkové.

Pokračuje i dvouletá spolupráce s vydavatelstvím Host, jejímž předmětem je pořádání cyklu čtení autorů nově vydaných knih v tomto významném vydavatelství. V roce 2012 představil své dílo Falzum Roman Ludva.

V Alternativě byla uvedena i další knižní novinka – Vzpomínky Ing. arch. Vladimíra Karfíka.

Dalším stálým projektem, který vznikl v Alternativě, jsou pořady Černý večer s Mirkem Černým a hostem. Ústřední postavou pořadu je Mgr. Miroslav Černý, pedagog, hudební skladatel, výtvarník, který na pódium přivádí umělce ze spíše alternativního prostředí. Hosty Miroslava Černého v jednotlivých tematických večerech byli J. A. Pitínský a Zdeněk Hanzel.

Populárnější charakter má další dlouhodobý cyklus besed s názvem Na vlnách s posluchači a Marií Woodhamsovou, zpravodajkou Českého rozhlasu, stanice Radiožurnál, působící v Rakousku. V roce 2012 jejími hosty byli redaktorka brněnského rozhlasu PhDr. Marcela Vandrová a oční specialista MUDr. Pavel Stodůlka.

Alternativa své prostory během roku poskytla řadě seminářů, školení a vzdělávacích akcí. K těmto účelům nejvíce využívá Alternativu Národní institut pro další vzdělávání ve Zlíně a firma A. Stašové pro vzdělávání zdravotnického personálu. Mezi dalšími institucemi, pro které se Alternativa stala vhodným prostorem k pořádání vlastních aktivit, jsou např. meditační kurzy společnosti Sri Chinmoy Centrum, taneční kurzy Studia Dance.



Alternativa poskytuje své prostory také akcím konaným SMZ, např. festivalu outdoorových filmů, vyhlášení výsledků soutěže Rozkvetlé město a semináři Linky SOS.

#### Příjmy Alternativy v roce 2012

Druh příjmu	Kč
Příjmy ze vstupného	55 815
Příjmy z nájmu nebytových prostor	145 992
<b>Celkem</b>	<b>201 807</b>

#### Tabulka počtu akcí v roce 2012

Výstavy	14 profesionální umělci 1 základní umělecké školy
Koncerty	11 profesionální umělci 22 základní umělecké školy
Přednášky a semináře	37
Besedy	15
Společenské akce	13
Tiskové konference a zasedání	8
Filmové projekce	10
Zábavné pořady	2

V roce 2012 Alternativa uspořádala 133 akcí, které navštívilo 12 290 návštěvníků.



## ODBOR PRÁVNÍ

*Mgr. Lucie Hofrichterová, vedoucí odboru, Mgr. Pavla Šafaříková, pověřená zastupováním vedoucí*

### Právní agenda

Odbor právní zajišťuje právní servis a konzultační činnost pro představitele samosprávy a pro ostatní odbory a samostatná oddělení MMZ. Výkon samosprávné agendy je prováděn zejména na základě usnesení rady a zastupitelstva města v souladu se zákonem o obcích a v souladu s dalšími zákony ČR. Odbor právní poskytuje konzultační činnost a spolupracuje na přípravě smluv, včetně zajištění jejich řádného schválení příslušným orgánem obce, a zastupuje město v soudních, správních a trestních řízeních. Právníci Odboru právního spolupracují s ostatními organizačními útvary a představiteli města na tvorbě a změnách obecně závazných vyhlášek a nařízení, odpovídá za jejich právní náležitosti a za předkládání těchto předpisů na vědomí příslušným dozorným orgánům. Právníci Odboru právního se účastní jednání na útvarech města nebo u představitelů samosprávy vždy, kdy je na takovém jednání vhodná účast osoby s právním vzděláním. Na Odboru právním je také vedena centrální evidence smluv a evidence obecně závazných vyhlášek a nařízení města.

### Oddělení veřejných zakázek

Oddělení veřejných zakázek bylo zřízeno na základě organizační změny v roce 2011. Během roku 2012 pokračovalo dotváření tohoto oddělení, oddělení bylo personálně naplněno, a upřesňovala se jeho činnost. Oddělení veřejných zakázek poskytuje metodickou pomoc při přípravě výběrových řízení pro veřejné zakázky malého rozsahu a při přípravě zadávacích řízení pro veřejné zakázky dle zákona o veřejných zakázkách všem útvarům města a představitelům samosprávy. Pracovníci oddělení veřejných zakázek sledují aktuální výkladovou praxi Úřadu pro ochranu hospodářské soutěže, stanoviska a metodiky Ministerstva pro místní rozvoj, a v případě potřeby vydávají stanoviska ke konkrétním praktickým problémům. V oblasti veřejných zakázek poskytuje oddělení právní pomoc také ostatním organizacím a společností města. Oddělení veřejných zakázek dále spolupracuje s příslušnými útvary na zajištění agendy spojené se zadáváním veřejných zakázek statutárního města Zlína a na jejich evidenci.

### Oddělení přestupkové

Oddělení přestupkové vykonává agendu státní správy, kdy jako správní orgán projednává přestupky, a to především přestupky občanů proti veřejnému pořádku, občanskému soužití a proti majetku podle zákona o přestupcích, a dále také přestupky na úseku zbraní a střeliva. Odborně způsobilé pracovníce oddělení se řídí zákony, které jejich činnost upravují, kdy kompetentně přistupují k řešení jim svěřených úkolů. Snaží se o vstřícný přístup k občanům a při řešení jednotlivých kauz spolupracují s jinými útvary Magistrátu města Zlína.

Přestupky projednávají pracovníci přestupkového oddělení ve správním řízení, ale taktéž ve zkráceném příkazním řízení, tj. bez zahájení správního řízení a následného ústního jednání, nebo formou blokovaného řízení, kdy je možné pokutu zaplatit přímo při ústním jednání. Tyto formy byly více rozšířeny z důvodů počtu oznámených přestupků, které jsou přestupkovému oddělení postoupeny, kdy je toto taktéž doporučováno z důvodu ekonomičnosti řízení, i když jsou sankce, které lze ve zkráceném příkazním či blokovaném řízení možno uložit, nižší. I přesto je tento postup mnohem ekonomičtější než uložení vyšší pokuty, která poté nemusí být

uhrazena či ani následně vymožena, a náklady na projednání přestupku ve správním řízení nejsou tedy ani z části umorěny. Na základě veřejnoprávních smluv projednává přestupkové oddělení taktéž přestupky pro některé obce, které spadají do správního obvodu statutárního města Zlína jako obce s rozšířenou působností.

V působnosti přestupkového oddělení je rovněž vyhotovování zpráv o občanech pro orgány činné v trestním nebo občanskoprávním řízení. Přestupkové oddělení rovněž vede řízení ve věcech správních deliktů a rozhoduje ve věcech ochrany pokojného stavu podle § 5 občanského zákoníku.

### Oddělení vymáhání pohledávek

Oddělení vymáhání pohledávek zajišťuje vymáhání pohledávek statutárního města Zlína vzniklých z titulu výkonu samostatné i přenesené působnosti. Zabezpečuje vymáhání pohledávek vzniklých zejména z pokut, daňových nedoplatků a ostatních správních rozhodnutí, ale také dlužného nájemného z bytů a nebytových prostor či jiných pohledávek vzniklých statutárnímu městu Zlín. Na základě podkladů předaných příslušnými útvary zajišťuje a provádí potřebné úkony k vymození spravovaných pohledávek včetně příslušenství a v souladu s obecně závaznými předpisy podává návrhy na vymáhání pohledávek u soudu, návrhy na nařízení exekuce, přihlášení pohledávek do dědického řízení a veřejných dražeb, uplatňuje pohledávky při prohlášení konkurzu nebo likvidaci či zrušení společnosti, při insolvenčním řízení.

### Zadávání veřejných zakázek

Od 1. 4. 2012 nabyla účinnosti velká novela zákona o veřejných zakázkách, která do praxe přinesla především snížení limitů pro veřejné zakázky malého rozsahu a navýšila administrativní zátěž při zadávání veřejných zakázek. V průběhu roku se upřesňovala a definovala činnost oddělení veřejných zakázek, kdy vzhledem k novele zákona o veřejných zakázkách bylo nutné zvládnout narůstající počet veřejných zakázek zadávaných dle zákona o veřejných zakázkách. V souvislosti s novelou zákona o veřejných zakázkách se oddělení veřejných zakázek intenzivně zabývalo výkladem a následně správnou aplikací příslušných novelizovaných ustanovení zákona a zabezpečilo metodickou podporu ostatním útvarům města. Oddělení veřejných zakázek se podařilo úspěšně zvládnout přechod města na nový profil zadavatele, který všechny zákonné náležitosti splňuje. Současně poskytovali právníci oddělení instrukce a metodickou pomoc útvarům města při práci s novým systémem pro administraci a správu veřejných zakázek. Oddělení veřejných zakázek se v průběhu roku 2012 podílelo na realizaci výběrového řízení na stavební zakázku malého rozsahu, kdy hodnocení podaných nabídek proběhlo formou e-aukce. Administrátorem v rámci předmětné e-aukce bylo poprvé samotné statutární město Zlín, resp. oddělení veřejných zakázek ve spolupráci s Odborem vnitřní správy. Vznik oddělení veřejných zakázek je důležitým krokem, pracovníci oddělení se vzdělávají v této náročné a specifické oblasti, a jsou tedy schopni poskytovat odbornou právní pomoc ostatním útvarům města a představitelům samosprávy.

### Řízení o přestupcích

V posledních letech docházelo k průběžnému zvyšování počtu došlých oznámení o přestupku, pouze v roce 2011 došlo ke snížení počtu došlých přestupků na hodnoty roku 2007. Případy závažnějšího charakteru již byly častějšími, než tomu bylo dříve, a to ve vztahu např. k dětem, domácí ná-

silí v rámci rodiny či osob bydlících ve společné domácnosti, častou roli hrál v případech alkohol. Případů odložených a postoupených bylo sice více než v roce 2011, ovšem poměrně méně než v roce 2010 a meziročně se v posledních pěti letech drží kolem průměru. Mírný nárůst jsme zaznamenali v oblasti přestupků proti občanskému soužití a majetku, kdy však přestupků proti majetku je méně s ohledem na průměr předchozích let, naopak přestupků proti občanskému soužití jsme zaznamenali více, než je průměr posledních pěti let. Občané často využívají ust. § 68 zákona o přestupcích, kdy podají návrh na jeho projednání, a to

i přesto, že jim v případě zastavení řízení (v zákonem stanovených případech) hrozí povinnost hradit náklady správního řízení, které v současné době činí 1 000 Kč. Dále pak narůstá agresivita účastníků řízení, případně svědků, kteří nemají status účastníka řízení, neboť jim nepřísluší, i když je to správnímu orgánu často vytýkáno. Prakticky každodenní tlak občanů vytváří velmi náročné prostředí pro projednávání přestupků ve správních řízeních.

Součástí hodnocení činnosti odboru v loňském roce je v oblasti přestupkové sekce také zveřejnění statistických údajů ve srovnání s předchozími lety:

	2007	2008	2009	2010	2011	2012
Počet došlých oznámení	1 306	1 488	1 556	1 486	1 330	1 536
Postoupeno, odloženo	586	586	592	672	512	607
Vyřízeno ve správním řízení, blokově, v příkazním řízení	501	847	929	818	797	884
Uloženo na pokutách a nákladech řízení v Kč	298 350	593 100	760 400	805 700	595 800	718 000
Počet odvolání	23	12	14	23	11	13
Z toho: potvrzeno	12	2	5	11	3	3
změněno nebo zrušeno	2	3	8	9	6	6

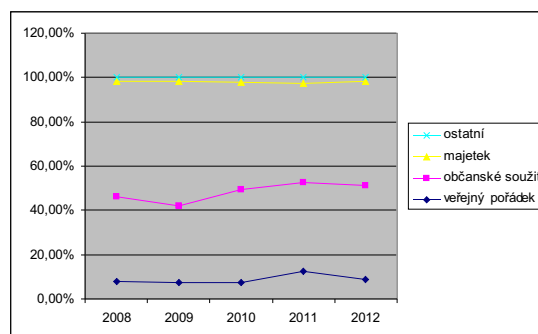
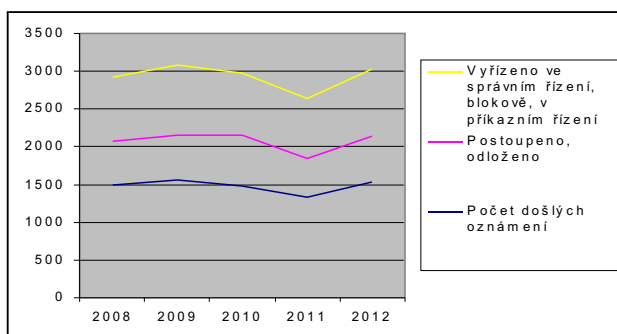

	2006	2007	2008	2009	2010	2011	2012
veřejný pořádek	11,50 %	7,50 %	7,91 %	7,50 %	7,30 %	12,60 %	8,94 %
občanské soužití	41,50 %	45,00 %	38,08 %	34,50 %	42,30 %	39,80 %	42,08 %
majetek	42,00 %	39,50 %	52,12 %	56,50 %	48,40 %	45,00 %	47,17 %
ostatní	5,00 %	8,00 %	1,89 %	1,50 %	2,00 %	2,60 %	1,81 %

Počet došlých oznámení o přestupcích se oproti předchozím letům opět zvýšil, a to výrazně nad průměr posledních pěti let. Oproti tomu však počet odložených či postoupených případů je mírně nad průměrem a zvýšil se nad průměr počet případů projednaných ve správním řízení (případně v blokovém či příkazním řízení). I přesto je třeba se zmínit, že zatímco v roce 2002 byl počet přestupků kolem 720, nyní je tento počet někde kolem 1500 oznámení, což je více než jednou tolik případů, a to při zachování počtu tří pracovníků projednávajících přestupky a jedné administrativy, s občasnou výpomocí bezplatných praxí či brigád. Průběžná školení, kterých se pracovníci účastní, zvyšují jejich kvalifikaci a ulehčují možnost rozhodování a upravení postupů tak, aby v případě uplatnění opravných prostředků byla minimální možnost zrušení jejich rozhodnutí pro nezákonný postup, tj. uplatnění správního uvážení na místě, kde je možno uplatnit některý z veřejně uváděných judikátů. Ze strany nadřízeného orgánu je oddělení přestupkové hodnoceno velmi pozitivně, kdy při kontrole v roce 2012 opět nebylo zjištěno žádné závažné pochybení přestupkového oddělení a nemuselo být přistupováno k žádným opatřením.

#### Vymáhání pohledávek

Na oddělení vymáhání pohledávek bylo předáno celkem 433 pohledávek vzniklých v rámci výkonu samostatné působnosti města. Jedná se zejména o pohledávky z nájmu bytů, nebytových prostor a ostatních pohledávek za poskytnutými službami. V rámci činnosti oddělení v této oblasti bylo podáno 198 žalob, nařízeno 89 soudních jednání, podáno 220 návrhů na nařízení exekuce, uzavřeno 5 dohod o splátkách, podáno 6 přihlášek do insolvenčního řízení.

V rámci výkonu přenesené působnosti bylo na oddělení vymáhání pohledávek předáno celkem 7 886 pohledávek. Jedná se o pohledávky z pokut, přestupkového řízení, správních rozhodnutí a z místních poplatků za komunální odpad a ze psů, které tvoří největší část spravovaných pohledávek.

V rámci činnosti oddělení v této oblasti bylo vydáno 753 exekučních příkazů, kterými byla nařízena daňová exekuce, podáno 46 návrhů na nařízení exekuce, vydáno 70 rozhodnutí o povolení úhrady nedoplatku na splátku, podáno 66 přihlášek do insolvenčního řízení.

**Struktura a vývoj vybraných pohledávek po lhůtě splatnosti**

Skupina pohledávek	k 31. 12. 2012		k 31. 12. 2011		k 31. 12. 2010	
	v tis. Kč	počet	v tis. Kč	počet	v tis. Kč	počet
Pohledávky za poskytnutými službami	643	65	794	65	376	47
Místní poplatek za komunální odpad	11 487	5 632	11 812	6 593	10 253	6 521
Místní poplatek ze psů	624	330	545	261	522	236
Pohledávky z přestupkového řízení	399	372	331	342	299	1 250
Pohledávky za uloženými pokutami	17 001	5 578	14 354	4 851	11 811	4 498
Pohledávky z OKÚ*	21	4	220	18	1 185	116
Pohledávky ze sociálních dávek, refundace nákladů na pohřeb	766	48	–	–	6 211	268
Služby MPZ – převoz na PAZS**	130	66	96	43	85	59
Ostatní pohledávky – správní poplatek	2	1	–	–	–	–
Pohledávky z nájmu movitého majetku	727	11	733	13	578	7
Pohledávky z nájmu pozemků a nebytových prostor	3 371	248	3 044	134	3 511	228
Pohledávky z nájmu bytů vč. služeb	24 763	828	24 486	816	23 734	1 013
<b>Celkem</b>	<b>59 934</b>	<b>13 183</b>	<b>56 415</b>	<b>13 136</b>	<b>58 565</b>	<b>14 243</b>

\* jedná se o pohledávky převzaté z Okresního úřadu ve Zlíně v souvislosti s ukončením činnosti okresních úřadů ke dni 31. 12. 2002 dle zákona č. 320/2002 Sb., o změně zákonů

\*\* jedná se o pohledávky za převoz do Psychiatrické léčebny Kroměříž, protialkoholního oddělení, dle zákona č. 379/2005 Sb., o opatřeních k ochraně před škodami působenými tabákovými výrobky, alkoholem a jinými návykovými látkami a o změně souvisejících zákonů

Vliv na nárůst pohledávek má zejména nárůst objemu nezaplacených pokut. Jedná se o pokuty související s provozem na pozemních komunikacích a pojištěním odpovědnosti za škodu způsobenou provozem vozidla. Na tento trend (obdobně v letech 2010 i 2011) má vliv jak změna ve struktuře projednávaných přestupků s ohledem na výši ukládaných pokut, tak sociálně-ekonomická situace dlužníků.



## ODBOR REALIZACE INVESTIČNÍCH AKCÍ

*Ing. Leopold Bednařík, vedoucí odboru*

Odbor realizace investičních akcí prodělal v roce 2012 organizační změny. Byla vytvořena tři nová oddělení – oddělení přípravy, oddělení realizace a oddělení technicko-ekonomického řízení, ve kterých ke konci roku pracovalo 17 pracovníků.

Pracovníci odboru zabezpečují činnosti na části úseku investiční výstavby města, a to zejména:

- zabezpečují předprojektovou, územní a projektovou přípravu investičních akcí, tj. nových staveb, rekonstrukcí a oprav
- zajišťují podklady pro majetkoprávní řízení, územní řízení, stavební povolení a kolaudační řízení
- zabezpečují výběr projektantů a dodavatelů staveb v souladu se zákonem 137/2006 Sb., o zadávání veřejných zakázek, a interními předpisy
- zabezpečují koncesní řízení na provozovatele vodovodů a kanalizací
- vykonávají stavební a technický dozor na investičních akcích
- provádějí převážně provedených prací a zabezpečují komplexní zkušební provoz dokončených akcí
- zpracovávají podklady pro převod investic do majetku města a provozovatelských organizací
- koordinují investiční činnost ve vztahu k Ředitelství silnic a dálnic ČR, správa Zlín, a Ředitelství silnic Zlínského kraje, spolupracují při realizaci společných akcí
- zajišťují výkupy pozemků pro investiční akce a majetkové vypořádání pozemků historicky zastavěných místními komunikacemi
- působí jako objednatel služeb a zároveň jako koordinátor výkonu a rozsahu služeb společnosti Dopravní společnost Zlín–Otrokovice, s.r.o., v oblasti městské hromadné dopravy
- působí jako objednatel služeb pro obchodní společnost Technické služby Zlín, s.r.o.
- řeší pojistné události způsobené stavem komunikací

V souvislosti s plněním úkolů uvedených výše provádějí dále:

- přípravu podkladů a jednání o žádostech města o státní dotace
- vypracování návrhů pro komplexní dlouhodobé plánování investiční výstavby
- hospodaří s vyčleněnými investičními prostředky akcí
- kontrolu kvality a rozsahu stavebních prací a technologií
- vedou reklamační řízení
- organizují e-aukce
- řídí, koordinují a kontrolují činnost externích pracovníků pověřených výkonem inženýrské činnosti
- plní další úkoly v oblasti samostatné působnosti města podle pokynů nadřazených a samosprávných orgánů

### Oddělení přípravy

Po ukončení architektonických soutěží byly zpracovány projektové dokumentace na tři významné projekty:

- Rekonstrukce podchodu na náměstí Práce ve Zlíně
- Revitalizace Gahurova prospektu – předprostor Kulturního a univerzitního centra
- Revitalizace prostoru Parku Komenského ve Zlíně

Tyto projekty budou spolufinancovány z ROP Střední Morava v rámci Integrovaného plánu rozvoje města "Společensko-

kulturní a vzdělávací centrum Zlín". V tomtéž roce zahájilo SMZ realizaci veřejné zakázky na zhotovitele díla. Jako podmiňující investice těchto projektů byl zpracován projekt veřejného osvětlení v části centra Zlína.

V druhé polovině roku Rada města Zlína rozhodla o realizaci projektu revitalizace a adaptace objektu stávající knihovny Františka Bartoše ve Zlíně pod názvem Rekonstrukce objektu tř. Tomáše Bati 204, Zlín. Projekt je rovněž spolufinancován z ROP Střední Morava. Ke konci roku byly zahájeny projekční práce.

U projektu Úprava Mariánského náměstí Zlín–Štípa byla zrealizována veřejná zakázka a vybrán zhotovitel díla.

Rovněž u projektu Rekonstrukce kuchyně ZŠ Okružní proběhlo výběrové řízení v první polovině roku tak, aby v letních měsících mohla být zakázka zrealizována. Projekt řešil výměnu technologie kuchyně a s tím související navržené stavební úpravy.

RMZ v roce 2011 schválila podání žádosti na čerpání dotací z Operačního programu Životní prostředí na projekty Zlepšení tepelně technických vlastností budov ZŠ M. Alše a Zlepšení tepelně technických vlastností budov ZŠ Komenského II. V roce 2012 pokračovaly přípravné práce, spočívající ve vypracování energetických auditů a projektové dokumentace.

Byla dokončena příprava projektu Městské divadlo Zlín – bezbariérové úpravy v rámci záměru Bezbariérová trasa Zlín centrum, I. etapa. Realizace se předpokládá v případě získání státní dotace v následujícím roce.

Součástí projektu Sportovně rekreační centrum Malenovice – hřiště pro celou rodinu je vybudování hřišť s herními prvky pro děti i seniory, dále venkovní odpočinkové zóny s posezením. Byla zpracována projektová dokumentace pro stavební povolení.

### Další významné akce v přípravě:

- Kanalizace Lhotka, Klečůvka a Velíková
- Rekonstrukce a přístavba budovy MŠ Slínová – projekt interiéru
- Přestavba objektu, Losky 2426
- Rekonstrukce bytového domu Zlín, Okružní 4699
- Rekonstrukce elektroinstalace a rozvodů STA a vzduchotechniky v BD Středová 4786
- Odvodnění podloží soch náměstí Míru
- Rekonstrukce ul. Slovenská a Lesní čtvrt' I
- Rekonstrukce mostů
- Obchvat Zálešná
- Regenerace sídliště Malenovice
- Rekonstrukce komunikace, chodníku a výstavba parkoviště Malenovice, ul. Mlýnská II
- Zvýšení počtu parkovacích míst sídliště Jižní Svahy
- Stavební úpravy křižovatky a vybudování přechodu tř. Tomáše Bati – K. Světlé

### Oddělení realizace

V ulici Zahradní byla za cca 2 mil. Kč dokončena plocha pro parkování osobních automobilů na západní straně ulice směrem k pozemku mateřské školy s kapacitou 41+2 kolmých stání (dvě stání jsou pro osoby se sníženou schopností pohybu a orientace). Podél parkoviště mezi ulicí Zahradní a areálem mateřské školy byl s ohledem na bezpečnost chodců a parkujících osob doplněn nový podélný chodník se šířkou 2 m a délkou cca 145 m.

V lokalitě Jaroslavice – Boněcko byla provedena rekonstrukce komunikace u potoka.

V rámci akce byly provedeny nové železobetonové a kamenné opěrné zdi v délce cca 90 m, na vrcholu zdí je osazeno ocelové zábradlí a zbudována nová komunikace s asfaltovým povrchem v délce cca 164 m. Celkové náklady na akci byly 2,7 mil. Kč.



Po rozsáhlé rekonstrukci objektu v městské části Mladcová o celkovém finančním objemu 16,8 mil. Kč byl zahájen provoz MŠ. V objektu byly vytvořeny podmínky pro umístění dvou tříd mateřské školy, byla provedena přístavba a do ní umístěna kuchyně s novým stravovacím zařízením. Ve venkovních prostorách byla vybudována dvě nová hřiště s pískovištěm, vybudovány zpevněné plochy pro zásobování a nové chodníky v zahradě. Podél mateřské školy byl vybudován nový chodník, přístupové chodníky do objektu a dvě parkoviště s celkem 11 parkovacími místy.

V rámci rekonstrukce střechy MŠ Slovenská byla provedena demontáž stávajícího krovu a krytiny a následně montáž nového krovu, který tvarově kopíruje původní střechu a keramické maloformátové krytiny. Celkové náklady byly cca 900 tis. Kč.

Za cca 12 mil. Kč byla zrealizována rekonstrukce kuchyně ZŠ Okružní. Došlo k výměně technologie kuchyně a s tím souvisí navržené stavební úpravy. Jedná se o nové provedení rozvodu ZTI, silnoproudu a vzduchotechniky, výměnu technologie stávajícího nákladního výtahu a o rekonstrukci povrchu příjezdové rampy.

SMZ má nedostatečnou kapacitu mateřských škol. Pro urychlení umístění dětí do MŠ se jevila jako nejvhodnější varianta vybudování jednotřídní mateřské školy v prostorách objektu U1 Základní školy Zlín, Mikoláše Alše 558, Zlín-Podhoří, které nebyly aktivně využívány. Na pozemku základní školy jsou situována potřebná hřiště i pro využití mateřské školy. V listopadu 2012 byly zahájeny stavební práce na úpravě těchto prostor o celkové ploše cca 340 m<sup>2</sup>. Jednotřídní mateřskou školu tvoří denní místnost, lehárna, sociální zařízení pro děti se sprchou, samostatně oddělené WC pro zaměstnance a úklidová komora. Dále bylo vytvořeno zázemí pro zaměstnance (šatna, denní místnost s funkcí kanceláře, součástí šatny je umývárna se sprchovým koutem). Samostatnou místností je pak přípravná jídel s předsíní pro mytí přepravních nádob.

Nedostatek míst v mateřských školách částečně pokryje otevření dvou nových tříd v MŠ Slínová v r. 2013. Stavební práce na Rekonstrukci a přístavbě budovy MŠ Slínová byly zahájeny v říjnu.

Byla zahájena výstavba projektu Úprava Mariánského náměstí Zlín–Štípa. Náměstí diagonálně protínala silnice

III/4911, která svou polohou v blízkosti kostela negativně ovlivňovala organizaci daného prostoru. Součástí projektu je provedení úpravy náměstí za účelem řešení přehlednější a bezpečnější dopravy, a to posunutím silnice III/4911 k jeho západní straně a zbudováním nového napojení silnice na Velíkovou i úprava parkovacích ploch, řešení prostoru před kostelem včetně nových sadových úprav na náměstí a v přílehlém okolí. Akce je společnou investicí statutárního města Zlína a Zlínského kraje. Dokončení prací se předpokládá v květnu roku 2013.



V příměstské části Zlín–Salaš byly zahájeny stavební úpravy na objektu bývalé školy a úřadovny. Úpravy spočívají v přemístění současné úřadovny do nových prostor, ve vytvoření sociálního zařízení a zázemí pro společenské a sportovní aktivity a vybudování prostorů pro prodejnu potravin a smíšeného zboží. Součástí je i zateplení objektu včetně výměny výplní otvorů a instalace vytápění nízkoteplotním teplovodním systémem s nuceným oběhem vody. V technické místnosti je osazen plynový kondenzační kotel včetně regulačního zařízení a zásobníkový ohříváč teplé vody. Dokončení prací se předpokládá v červenci roku 2013.

#### Další akce:

- Výstavba bezbariérového chodníku Slunečná
- Oprava parkoviště ul. Panská cesta
- Rozšíření zpevněné plochy u kostela Sv. Filipa a Jakuba
- Rozšíření ulice Mlýnská včetně parkoviště II. etapa
- Rekonstrukce chodníků a zpevněných ploch ulice Javorová
- Oprava komunikace ulice Švambovce
- Prodloužení chodníku ulice Václavská
- Oprava spojovacího chodníku ulice Lesní a Lesní čtvrtí I
- Oprava spojovacího chodníku ulice Lesní čtvrtí I a Borová
- Oprava chodníku Burešov
- Oprava chodníku Severní Vršava
- Oprava chodníku ulice Okružní II. etapa
- Oprava chodníku ulice Štefánikova III. etapa
- Oprava chodníku ulice Pasecká
- Oprava chodníku Lhotka
- Oprava chodníku ulice Fabiánka II
- Oprava chodníku ulice Jetelová
- Výstavba parkoviště ulice Jetelová
- Oprava chodníku před ZŠ Emila Zátopka
- Opravy chodníků Letná
- Výstavba parkoviště ulice Luční

- Oprava chodníků podél zdi továrního areálu tř. T. Bati
- Oprava místní komunikace ulice Filmová
- Úprava prostranství před restaurací Přístav, Příluky
- Oprava spojovacího chodníku ul. Lázeňská a Na Rusavě
- Oprava tří lávek přes Dřevnici
- Rekonstrukce mostu přes Pasecký potok u točny MHD
- Oprava komunikace Fügnerova – Svárovec
- Regenerace panelového sídliště Malenovice – 1. etapa
- Výstavba záchytných parkovišť ul. Filmová
- Výstavba cyklostezky OBI – Louky

### Oddělení technicko-ekonomického řízení

Každoročně statutární město Zlín poskytuje Zlínskému kraji finanční dotaci za účelem zajištění dopravní obslužnosti dle zákona 111/1994 Sb., o silniční dopravě, ve znění pozdějších předpisů, na území Zlínského kraje veřejnou autobusovou linkovou dopravou. Finanční příspěvek statutárního města Zlína byl 5 284 000 Kč.

Ředitelství silnic a dálnic předalo statutárnímu městu do majetku dokončené stavební objekty stavby Silnice I/49 Zlín–Malenovice II. etapa:

- MK Sklady
- MK Mlýnská
- Chodníky města Zlína – rekonstrukce I. etapa
- Kanalizace města Zlína (stoka 5, 53, 55) I. etapa
- Kanalizace města Zlína (stoka 3, 5, 31, 51) II. etapa
- Protihlukové stěny
- SSZ Křižovatka Mlýnská
- SSZ Křižovatka Husova
- SSZ Křižovatka Sklady – ZPS

Finanční náklady na pořízení výše uvedených stavebních objektů činily 66 023 912 Kč.

V místní části Jaroslavice byla upravena stará točna – střed o celkovém nákladu 2 698 188 Kč. V prostoru bývalé točny došlo k odstranění zpevněných ploch a na prostoru staré plochy točny vznikl propojovací chodník, malý parčík s odpočinkovou plochou pro posezení, dětské hřiště se skluzavkou a kolotočem. Také byla provedena úprava plochy kolem obecní studny, nově byla zbudována kolmá parkovací stání a stavební úpravou prošly i autobusové zálivy.



### Nově připravované akce

V tomto roce proběhlo výběrové řízení na zpracovatele projektové dokumentace pro stavební povolení akce Rekonstrukce komunikace ulice Mostní, Zlín. Celkové náklady na zpracování projektové dokumentace jsou ve výši 901 450 Kč. V rámci stavby bude provedena rekonstrukce komunikace a chodníku vedoucího souběžně s komunikací včetně přeložek sítí.

Nadále probíhalo projednávání a příprava stavby z hlediska majetkoprávních a smluvních vztahů souvisejících s dotčením cizích zařízení a majetku pro vydání územního souhlasu i zpracování projektové dokumentace pro stavební povolení akce Rekonstrukce komunikace ulice J. Staši a ulice Tyršova – Malenovice I. a II. etapa. Předmětem je přestavba stykové křižovatky silnice III/4972 (ul. Masarykova a ul. Švermova) na okružní s napojením místních komunikací z ul. J. Staši a tř. Svobody. Rekonstrukcí budou také dotčeny ul. J. Staši, Tyršova i Palackého. Součástí projektu je i zřízení nových parkovacích ploch, přeložky sítí, nové chodníky, zkapacitnění nátoky do zatrubnění potoka Baláše včetně úpravy vlastního potoka v otevřené části před nátokem do zatrubnění.

V současné době se zpracovává projektová dokumentace pro stavební povolení. Předpokládané náklady na stavbu dle projektanta činí cca 79 mil. Kč.

V průběhu roku se konalo veřejné projednání posudků vlivů na životní prostředí EIA současné dokumentace záměrů 2. a 3. úseku Silnice II/490: Zlín, propojení I/49 – R49. Přípravu 2. úseku zajišťuje Ředitelství Zlínského kraje, příspěvková organizace. Statutární město Zlín zabezpečuje přípravu akce Obchvat Zálešná, tj. 3. úsek.

S vazbou na přípravu akce Regionální cyklostezka č. 471 – páteřní trasa Zlín – Otrokovice, je část od Zlína – centra OBI rozdělena do čtyř úseků o celkové délce cca 4,5 km s pokračováním stavby cyklostezky směrem na Otrokovice. Páteřní trasa cyklistické stezky je vedena souběžně s tokem řeky Dřevnice. V roce 2012 bylo řešeno především majetkoprávní vypořádání, jehož hodnota činí cca 7 mil. Kč.

Cyklistická stezka Lešná – Lukov, část Zlín, patří mezi nejvýznamnější trasy atraktivní oblasti Hostýnských vrchů. Navržená trasa je rozdělena do pěti úseků v celkové délce cca 1,4 km. Pro předmětnou cyklostezku bylo majetkoprávní vypořádání ve výši cca 5 mil. Kč.

Bylo vynaloženo cca 4,2 mil. Kč na výkupy pozemků a majetkoprávní vypořádání pro připravované stavby realizované SMZ.

V rámci pojištění odpovědnosti jsou řešeny škodní události dle zákona č. 13/1997 Sb. o pozemních komunikacích. V této oblasti jsou Odborem realizace investičních akcí evidovány desítky událostí ročně.

### Další činnosti ORIA

#### Preference a plošná koordinace MHD ve Zlíně

Projekt je individuálním projektem, který vede k naplnění integrovaného projektu Zlínského kraje Inteligentní dopravní systém ve Zlínském kraji. Je zaměřen na vybudování systému dopravně závislého koordinovaného dynamického řízení sítě světelných signalizačních zařízení s aktivní preferencí vozidel MHD na trasách hlavních linek MHD ve Zlíně a Otrokovících. Systémovou koordinací navazujících světelných signalizačních zařízení (SSZ) bude zajištěn plynulý dopravní tok vozidel hromadné dopravy s přihlédnutím k době pobytu na zastávkách – tzv. zelená vlna.

Realizace projektu znamená obměnu nebo dovybavení řadičů SSZ u 36 křižovatek a přechodů pro chodce na území města Zlína, obměnu řadičů SSZ u 3 křižovatek a jednoho přechodu na území města Otrokovice, vybudování dopravní centrály – "počítač" v dispečinku dopravní policie (nahradí stávající), naprogramování dopravně závislého řízení pro 43 dopravních lokalit (40 dopravních lokalit + 3 vzdálené přechody pro chodce jsou samostatnými dopravními lokalitami). Projektem nedochází k vytvoření ani k rušení pracovních míst.

Do května r. 2013 probíhá zkušební provoz uvedeného projektu.

### Úprava křižovatky nám. T. G. M. x Hradská x areál UTB

Jedná se o dopravně-bezpečnostní úpravu přechodu pro chodce na komunikaci nám. T. G. Masaryka, na křižovatce T. G. M. x Hradská x areál UTB, s předpokladem trvalého řešení bezpečnostně-dopravní úpravy na uvedené komunikace nám. T. G. Masaryka v r. 2013, v rámci projektu Úprava prostor před Kongresovým centrem Zlín – lokalita nám. T. G. Masaryka a okolí.

### Cyklistická stezka Lešná – Lukov

Byla zahájena příprava projektu cyklistické stezky v úseku u hlavní brány do areálu Zoo Lešná po hranici k. ú. Lukov, kde se napojí na cyklistickou stezku, realizovanou obcí Lukov. Probíhalo správní řízení k vydání územního rozhodnutí a příprava pro vydání stavebního povolení. Vlastní realizace je plánovaná v r. 2013.

### Regionální cyklostezka č. 471 – páteřní trasa Zlín – Otrokovice, část Zlín

Byla zahájena příprava projektu cyklistické stezky v úseku od k. ú. Louky po hranici s k. ú. Otrokovice, podél řeky Dřevnice, kde se napojí na cyklistickou stezku, realizovanou městem Otrokovice ve svém katastrálním území. Probíhalo správní řízení k vydání územního rozhodnutí a příprava pro vydání stavebního povolení. Vlastní realizace je plánovaná v r. 2013.

### Cyklistická stezka Louky – OBI – zahrádky

Byl realizován úsek cyklistické stezky podél řeky Dřevnice, navazující na cyklostezku končící u mostu do místní části Louky, kolem supermarketu OBI po hranici s místní částí Malenovice (oblast zahrádkářské osady).

### Nasvětlené přechody

SMZ dlouhodobě realizuje projekty zaměřené na zpřístupňování hromadných způsobů veřejné dopravy, zejména občanům s omezenou schopností pohybu a orientace, dospělým osobám cestujícím s dětskými kočárky, a starším spoluobčanům, a to mimo jiné prostřednictvím odstranění fyzických bariér na přechodech pro chodce, včetně potřebného nasvětlení vlastních přechodů pro chodce a dalších bezpečnostních prvků.

Projekt zahrnuje následující přechody pro chodce:

- ul. Mostní (u školy)
- ul. Březnická (u Velkého kina)
- ul. Březnická (u Zimního stadionu)
- ul. Sokolská (U Slunečnic)
- ul. Kvítková (kruhová křižovatka)
- ul. Kvítková (u ZŠ)
- ul. Kvítková (u ZLINNEON)
- ul. Kvítková (s ul. Lorencova)
- ul. K Pasekám (u Horolezecké stěny)
- ul. K Pasekám (u IDEM)
- ul. K Pasekám (Pod Mokrou)
- ul. Okružní (Pod školou)
- ul. Okružní (Pod točnou)

Do konce roku bylo upraveno nasvětlení na ul. K Pasekám a Kvítková, ostatní lokality budou dokončeny v průběhu roku 2013.

Předmětem projektu **Regenerace panelového sídliště Malenovice – 1. etapa** byla oprava a rekonstrukce vybraných chodníků na sídlišti v Malenovicích.

### Další významné akce v přípravě:

- Bezbariérová trasa tř. T. Bati – ul. Osvoboditelů – ul. Školní (Městské divadlo – Krajská knihovna F. B.)
- Revitalizace třídy J. A. Bati ve Zlíně
- Zjednosměrnění lokality Lesní čtvrť

- Křižovatka ul. Přímá x Nábřeží – stanovení SSZ
- Nasvětlené přechody – Zlín 2013
- Regenerace panelového sídliště Malenovice – 2. etapa

## Komunální služby

### Parkoviště

Technické služby Zlín, s.r.o., měly v pronájmu 6 placených parkovišť – Březnická, Velké kino, u OD PRIOR, Gahurova, Městské divadlo Zlín a Bartošova.

Parkoviště Bartošova řeší situaci na ulici Bartošova, Soudní a nám. Míru. Toto parkoviště je vybaveno závorovým systémem CROSS PARK, doplněným o výsuvné teleskopické bariéry na ulici Rašínova a tržišti Pod kaštany a snímací kamerou, která hlídá výjezd vozidel a platbu zákazníků. Součástí parkovací zóny jsou informační tabule obsazenosti, které jsou nainstalovány na příjezdu z obou stran na ulici Vodní.

Parkoviště Velké kino a u OD PRIOR jsou vybavena závorovým systémem CROSS PARK, doplněným kamerami.

Parkoviště Gahurova, Městské divadlo Zlín a Březnická jsou vybavena bezzávorovým systémem CROSS PARK. Parkoviště Březnická je odstavné s celodenní sazbou.

Celková kapacita placených parkovišť je cca 700 míst.

Oddělení parkovišť rovněž provozovalo 18 parkovacích automatů v lokalitách Kvítková, Zarámí, Sadová, tř. T. Bati, Vodní a Hradská. Celkové množství parkovacích míst u parkovacích automatů je cca 400.

### Tržiště

Provozováno je tržiště Pod kaštany, kde je možnost na kovových a kameninových stolech nabízet a prodávat zboží. Celkem je na tržišti 114 prodejních míst. Tržiště Pod kaštany organizuje příslušný odbor SMZ prostřednictvím provozovatele tržiště, společnosti Technické služby Zlín, s.r.o. Toto tržiště je vyhrazeno výlučně pro prodej zemědělských produktů, lesních plodů, květin, sadby, sazenic, vajec, medu a ostatních včelích produktů (včetně medoviny), popcornu, vařeně kukuřice, pečených kaštanů, pečených brambor, volně váženého čaje, léčivých bylin, koření vyrobeného z vlastních výpěstků prodejce, výrobků tradiční ruční lidové řemeslné výroby, výrobků týkajících se památky zesnulých, velikonočních a vánočních ozdob (s výjimkou elektrospotřebičů) a dalšího zboží, které je svým charakterem obdobné zboží uvedenému v tomto výčtu (včetně farmářských výrobků, pokud jsou hygienicky balené).

Prodejci všech druhů zboží na tržišti musí dodržovat ustanovení Provozního řádu i všech platných obecně závazných právních předpisů, které se k této činnosti vztahují.

### Veřejná WC

Jsou provozována 2 veřejná WC – v podchodu na náměstí Práce a na náměstí Míru.

Objekty veřejných WC slouží občanům Zlína k hygienickým potřebám. Zároveň bývají využívány pro potřeby akcí, které spolupřipravuje SMZ.

### Ostatní městské objekty

Technické služby Zlín, s.r.o., se starají o pronajaté městské objekty, na nichž provádí běžnou údržbu.

Jedná se o garáže a podchody na Jižních Svazích, podchod náměstí Práce, podchod před bývalým ZPS, nebytové prostory podchodu Svit a ZPS, vitríny v podchodech a vitríny městského mobiláře.

### Čištění komunikací a zimní údržba

Čištění komunikací a zimní údržbu zajišťují Technické služby Zlín, s.r.o.

### Letní provoz

Hlavním úkolem je provádění pravidelného čištění komunikací, chodníků a veřejných prostranství včetně odvozu odpadků z odpadkových košů pro zákazníky z řad komunální i komerční sféry.

Čisticí technika: 3 silniční zametací stroje, 4 chodníkové zametací stroje, 1 speciální nesené postřikovací zařízení na chemické odstraňování zeleně z chodníků a dlažby, 2 vozidla na vývoz odpadkových košů, 1 speciální vozidlo na čištění kanálových vpustí, 2 kropící vozy, 1 traktor se sekačkou na provádění údržby příkopů kolem komunikací a 1 multikára na pomocné čisticí práce a svoz komunálního odpadu z nedostupných míst

### Zimní údržba

Technika pro zimní údržbu: 5 velkých sypačů na podvozku Mercedes, 8 malých posypových mechanismů na podvozcích Multicar a Holder, 1 malotraktor, 1 traktor s neseným sypačem a čelní radlicí a 1 traktor s radlicí

Rozsah zimní údržby definovaný Operačním plánem zimní údržby činil:

- 42,44 km komunikací v prvním pořadí důležitosti
- 16,38 km komunikací ve druhém pořadí důležitosti
- 177,37 km komunikací ve třetím pořadí důležitosti
- 15 900 m<sup>2</sup> točen MHD a 33 653 m<sup>2</sup>
- 15,98 km chodníků v prvním pořadí důležitosti
- 42,67 km chodníků ve druhém pořadí důležitosti
- 55,54 km chodníků ve třetím pořadí důležitosti
- 22,57 km ve čtvrtém pořadí (ruční údržba)

### Veřejné osvětlení

V provozu bylo 10 236 světelných bodů v majetku Technických služeb Zlín, s.r.o., 852 světelných bodů a 55 přechodů ve vlastnictví SMZ.

Bylo provozováno 40 SSZ, kde byly 1x v roce vyměněny všechny signalizační žárovky a 2x (jaro a podzim) očištěny odrazné signální plochy.

Pokračovala údržba veřejného osvětlení, spojená s optimalizací v areálu Baťových závodů, kde se propojením rozvaděčů snížil celkový počet z původních 11 ks na 2 ks. K těmto rozvaděčům byly instalovány regulátory v celkové hodnotě 560 000 Kč. Tímto technickým řešením je celý areál Baťových závodů zapojený v regulaci.

V rámci běžné údržby veřejného osvětlení byly provedeny nátěry 168 ks silničních stožárů veřejného osvětlení.

Pracovníci Technických služeb Zlín, s.r.o., pokračovali v měření stability stožárů jak sadových, tak silničních, a bylo jich změřeno celkem 1 694. Nad rámec vlastního měření byly vytipovány lokality a provedeno měření silničních stožárů formou Rochovy metody v celkovém počtu 201 ks.

Součástí služeb veřejného osvětlení byla i v tomto roce vánoční výzdoba města Zlína a osvětlení na vánočních trzích na nám. Míru.

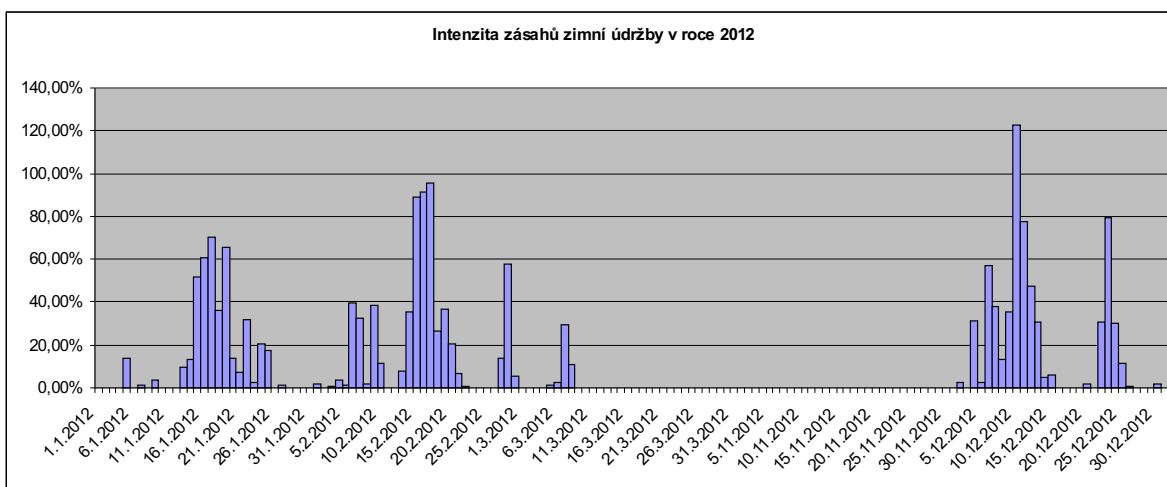

## ODBOR INFORMATIKY

*Ing. Libor Seidelmann, vedoucí odboru, Bc. Zdeňka Bačová, pověřená zastupováním vedoucího*

Odbor zajišťuje:

- podporu činností v oblasti IT pro jednotlivé odbory a oddělení magistrátu
- obecnou podporu IT koncových uživatelů – zaměstnance MMZ, radní a zastupitele
- provozuschopnost, rozšiřování a obnovu informačních a telekomunikačních technologií (ICT) na MMZ
- budování městského informačního systému (MIS) včetně geografického informačního systému (GIS) a zajištění jejich využití
- dodávky výpočetní techniky a programového vybavení, příslušenství a služeb s tím spojených
- správu, údržbu, instalaci a obnovu ICT zařízení a jejich dat
- bezpečnostní politiku v IT, antivirovou, antispamovou a další související ochranu
- sledování nejnovějších trendů vývoje IT a průběžnou aktualizaci technické infrastruktury
- přípravu a realizaci veřejných zakázek v rámci ICT
- zpracování návrhu rozpočtu odboru informatiky

Při zajišťování chodu IT vychází Odbor informatiky z vypracované Informační koncepce MMZ a Informační strategie statutárního města Zlína.

### **Vzdělávání v eGon centru statutárního města Zlína**

V červnu 2012 skončil projekt Vzdělávání v eGon centru statutárního města Zlína, který byl spolufinancován Evropským sociálním fondem z Operačního programu Lidské zdroje a zaměstnanost. V rámci tohoto projektu vzniklo eGON centrum SMZ plnící administrativní, vzdělávací a technologickou funkci nejen pro MMZ a jeho organizační složky, ale i pro jím zakládané a zřizované organizace a 29 obcí správního obvodu Zlín včetně jejich příspěvkových organizací tvořící tzv. cílovou skupinu.

Od roku 2009, kdy tento projekt vznikl, proběhly prezenční kurzy zaměřené na Informační systém datových schránek, Zaručený elektronický podpis, Úvod do elektronické spisové služby, dále na různé funkce CzechPointu, Informační gramotnost v podmínkách eGovernmentu – se zaměřením na tvorbu a úpravu webových stránek, Zpracování osobních údajů ve veřejné správě a zvýšení počítačových dovedností Word, Excel, PowerPoint. Zároveň byly nabízeny i další kurzy formou e-learningového vzdělávání.

V rámci projektu bylo vyškoleny 2 478 osob. Celkem se zúčastnilo 729 úředníků MMZ, obcí našeho správního obvodu nebo pracovníků zřizovaných organizací, to znamená, že každý přihlášený účastník absolvoval průměrně 3 kurzy.

### **Realizované projekty Evropské unie**

V průběhu 1. čtvrtletí 2012 bylo vypsáno výběrové řízení na Dodávku komponent Komunikační infrastruktury SMZ – část I. – Rozšíření optické pasivní infrastruktury SMZ. V druhé polovině roku zahájila vítězná firma realizaci této zakázky. V prosinci 2012 byla předána páteřní část rozšiřované metropolitní sítě. V této páteřní části jsou propojena 4 datová centra, která tvoří budovy MMZ na náměstí Míru 12, L. Váchy 602, Zarámí 4421 a Kongresové centrum Zlín. Na tuto část navazuje v roce 2013 dobudování optických odboček k 89 zájmovým bodům města.

Rozšiřovaná metropolitní síť je budována z Výzvy č. 09 IOP Zavádění ICT v územní veřejné správě – Zajištění přenosu dat a informací v územní samosprávě statutárního města Zlína.

Ve 2. čtvrtletí byla vypsána výběrová řízení na další 2 aktivity z Výzvy č. 09. Jednalo se o aktivity CzechPoint@home (portál občana) a Digitalizace archivů a problematika document management. Obě aktivity budou realizovány v průběhu roku 2013.

### **Připravované projekty**

V rámci výzvy č. 9 IOP v oblasti podpory 2.1 – Zavádění ICT v územní veřejné správě – na základě studie proveditelnosti pro projekt Zajištění přenosu dat a informací v územní samosprávě statutárního města Zlína byly v průběhu roku 2012 připravovány projekty 2 aktivit výzvy:

- Komunikační infrastruktura SMZ – aktivní část
- Integrace agentových systémů SMZ

Cílem projektů je:

- vybudovat komunikační infrastrukturu a zajistit propojení širokého počtu subjektů veřejné správy na území SMZ prostřednictvím moderní, rychlé a spolehlivé sítě, která zefektivní a zlevní vzájemnou komunikaci, ať datovou nebo hlasovou, a zajistí větší informační bezpečnost (jedná se o propojení 89 zájmových bodů)
- vytvořit základní komunikační infrastrukturu, kterou budou moci další připravované projekty využívat
- vytvořit podmínky pro zjednodušení a zefektivnění komunikace veřejnosti s úřadem i uvnitř úřadu, zvýšit transparentnost výkonu veřejné správy
- zajistit připravenost klíčových agend městského informačního systému na součinnost s celostátními základními registry (informační systém základních registrů)
- u agend a informačních systémů úřadu realizovat vzájemné propojení, účelné sdílení dat a vazbu na katalog činností a služeb s ohledem na dodržení zákonů a pravidel bezpečnosti dat, popřípadě umožnit částečnou centralizaci některých společných činností a tím dosáhnout větší efektivity

### **Činnost MIS (GIS) na MMZ:**

- byla uvedena do provozu agenda elektronických občanských průkazů a Centrální registr vozidel Ministerstva dopravy ČR
- v souvislosti se spuštěním Informačního systému základních registrů (ISZR) byl MIS Cityware rozšířen o aplikaci Kukátko, která umožňuje získávat referenční údaje z ISZR
- na webových stránkách města přidána možnost registrace na trhy (vánoční, velikonocní a další)
- rozšíření MIS Cityware o novou agendu pro správu bytů, která nahradila stávající nevyhovující programové vybavení na oddělení bytové správy SMZ

## ODBOR KULTURNÍ CENTRUM

*Ing. Zdeněk Ševčík, vedoucí odboru*

Odbor Kulturní centrum sídlí v polyfunkční budově Kulturního a univerzitního centra Zlín.

Odbor zajišťuje provoz a údržbu budovy včetně okolních prostor, restaurace a podzemních garáží. Zaměstnanecká struktura se oproti roku 2011 nezměnila. Pro Odbor Kulturní centrum pracuje 12 zaměstnanců, z nichž dva jsou úředníci (vedoucí odboru a ekonomka), sedm odborných pracovníků (produkční, jevištní technik, inspektorka hlediště, zvukař, osvětlovač a dva údržbáři), správce budovy a dvě uklízečky. Ti kromě běžného provozu zajišťují zejména smluvní služby pro hlavního nájemce prostor centra – Filharmonii Bohuslava Martinů a pro ostatní krátkodobé nájemce. Kromě těchto zaměstnanců pracují pro odbor externisté, kteří pomáhají při pořádání akcí (uvaděčky, šatnářky) a pracovníci pro technické zajištění provozu a úpravy interiérových sestav.

### Hospodaření

V roce 2012 dosáhly příjmy odboru výše 13 575 tis. Kč (o 447 tis. Kč více oproti roku 2011) a výdaje výše 12 665 tis. Kč (o 523 tis. Kč méně oproti roku 2011). Saldo příjmů a výdajů bylo 910 tis. Kč. Investiční výdaje činily 37 tis. Kč.

V tomto roce uspořádala Filharmonie Bohuslava Martinů v prostorách centra celkem 226 akcí, zejména zkoušek a koncertů, které navštívilo celkem 36 951 posluchačů. Ostatní nájemci zorganizovali 143 akcí, kterých se zúčastnilo 42 266 osob. Typy pořádaných akcí byly společenské i vzdělávací, jako např. výstavy, plesy, festivaly, semináře, módní přehlídky, prezentace aj. Některé akce byly přímo přenášeny veřejnoprávním rozhlasem či televizí, z dalších pak byl pořízen obrazový či zvukový záznam pro pozdější odvysílání.

Za plošně nejmenší akci je možno považovat zasedání v salonku pro 15 lidí, za největší pak filmový festival s doprovodnými akcemi.

Pro projekt stavby polyfunkční budovy byla poskytnuta dotace z Regionálního operačního programu regionu soudržnosti Střední Morava ve výši 304 mil. Kč. Doba udržitelnosti tohoto projektu začala běžet dne 18. 12. 2012.



## ODDĚLENÍ KOORDINACE PROJEKTŮ

*Ing. Marie Cepková, vedoucí oddělení*

K hlavním činnostem oddělení koordinace projektů patří identifikace mimorozpočtových zdrojů vhodných pro financování projektů města, koordinace a podpora přípravy, realizace a řízení projektů financovaných z těchto zdrojů, a dále zajištění zpracování a implementace komplexního strategického dokumentu určujícího směr budoucího rozvoje města. Oddělení aktivně působí také při zpracování dílčích koncepčních dokumentů pro potřeby města, prezentuje město a jeho projekty na národní i mezinárodní úrovni a vytváří informační servis o možnostech získání dotací z dotačních titulů v ČR a EU na realizaci projektů města i subjektů, působících v rámci ORP Zlín. Pro zpracování žádostí o dotace a dalších dokumentů či zdůvodnění projektových záměrů města provádí anketní šetření, zpracovává studie a analýzy. Koordinuje rozvoj cyklistické dopravy na území města a zajišťuje oznamování a evidenci působnosti dle zákona 111/2009 Sb., o základních registrech.

V rámci zpracování projektových žádostí oddělení vykonává činnosti a aktivity, vyplývající z podmínek konkrétního dotačního titulu, zajišťuje přenos a koordinaci požadavků poskytovatele dotace do fyzické přípravy a realizace projektů financovaných s využitím dotací. Plnění administrativních a organizačních povinností a komunikaci s poskytovatelem dotace vykonává oddělení po celou dobu přípravy, realizace a udržitelnosti projektu.

V oddělení působí euromanažer, který dle potřeby poskytuje informační servis a poradenství v oblasti strukturálních fondů EU, informační služba je určena pro obce v rámci ORP Zlín, pro neziskové subjekty, podnikatele i občany.

### **Příprava a realizace projektů**

V průběhu roku bylo zpracováno několik projektových žádostí o dotace, byla zahájena také příprava žádostí, jejichž podání se předpokládá v průběhu následujícího roku 2013. Na přípravě projektů a zpracování projektových žádostí o dotace pracovalo oddělení samostatně nebo spolupracovalo s odbornými útvary MMZ.

Na řízení projektů podpořených z mimorozpočtových zdrojů v oblasti dopravy spolupracovalo oddělení s Odborem realizace investičních akcí (ORIA). Do fáze realizace postoupil projekt Preference a plošná koordinace MHD ve Zlíně, schválený k financování z Regionálního operačního programu regionu soudržnosti Střední Morava (ROP). Cílem projektu je uplatnit ve Zlíně systém dopravně závislého koordinovaného řízení sítě světelných signalizačních zařízení s aktivní preferencí vozidel MHD. Oddělení zajišťovalo průběžnou administraci projektu v souladu s podmínkami poskytovatele dotace, zejména zpracování žádosti o platbu a monitorovacích zpráv. V součinnosti s ORIA byly k financování z ROP dále zpracovány projektové žádosti Regionální cyklostezka č. 471 – páteřní trasa Zlín – Otrokovice, část Zlín a Cyklistická stezka Lešná – Lukov, část Zlín. Obě projektové žádosti byly poskytovatelem dotace schváleny k dopracování. Schválena byla také žádost o dotaci ze Státního fondu dopravní infrastruktury (SFDI) pro rok 2012 na realizaci projektu Cyklistická stezka Louky – Malenovice, 1. etapa, k předložení do SFDI v roce 2013 byly připraveny žádosti o dotace na projekty Bezbariérové řešení komunikace pro pěší podél silnice I/49, 1. část, Rekonstrukce cyklistické stezky Zlín – Lešná, úsek Burešov – Vršava a Telematický systém dopravního uzlu Zlín, 1. etapa. K pravidelným činnostem oddělení patří zajištění ročního účtování a finančního vypořádání prostředků poskytnutých ze SFDI na projekty realizované v předchozím roce, včetně zpracování závěrečného vyúčtování akcí, které obnáší

doložení řádného průběhu a ukončení projektů a jejich komplexní zhodnocení dle požadavků poskytovatele dotace.

K financování z dotačního titulu Ministerstva pro místní rozvoj ČR (MMR) byla zpracována a schválena projektová žádost Regenerace panelového sídliště Malenovice, 1. etapa a dále byla zahájena příprava projektové žádosti řešící 2. etapu této regenerace. V průběhu roku byly připravovány podklady pro zpracování koncepční studie Regenerace panelového sídliště Jižní Svahy, oddělení zajišťovalo postup přípravy v souladu s podmínkami dotačního titulu MMR.

V součinnosti s ORIA a Odborem školství byly připraveny projekty Zlepšení tepelné technických vlastností budov Základní školy Zlín, Mikoláše Alše 558 a Zlepšení tepelné technických vlastností budov Základní školy Zlín, Komenského II. – Havlíčkovo nábřeží 2567, obě žádosti byly zaregistrovány k financování z Operačního programu Životní prostředí (OPŽP). V oblasti životního prostředí pokračovala příprava projektu Kompostárna Zlín – Suchý důl, který řeší systém nakládání s odpady. Na přípravě projektové žádosti spolupracovalo oddělení s nositelem projektu, Odborem životního prostředí a zemědělství (OŽPaZ). Projektem schváleným k financování z OPŽP je Snížení rizika povodní – zlepšení povodňové služby na území statutárního města Zlína. Předmětem projektu je rozšíření a zkvalitnění varovného a informačního systému města Zlína a zpracování digitálního povodňového plánu, realizace projektu již byla ukončena. Projektová žádost byla zpracována opět ve spolupráci s OŽPaZ a s oddělením krizového řízení a obrany a Městskou policií Zlín.

V oblasti informačních technologií probíhala spolupráce s Odborem informatiky (OI) na realizaci dvou vzájemně navazujících projektů, které získaly dotaci z Integrovaného operačního programu, a to Zřízení technologického centra, pořízení elektronické spisové služby včetně vnitřní integrace úřadu a Zajištění přenosu dat a informací v územní samosprávě statutárního města Zlína. V roce 2012 probíhala realizace uvedených projektů, oddělení zajišťovalo úkony požadované poskytovatelem dotace, v této fázi zejména zpracování monitorovacích zpráv (hlášení o pokroku), hlášení změn projektu, součinnost při přípravě výběrových řízení.

S OI a dalšími odbory spolupracovalo oddělení také na realizaci projektu Vzdělávání v eGON centru statutárního města Zlína, který získal v roce 2009 dotaci z Operačního programu lidské zdroje a zaměstnanost (OPLZaZ). Úkolem eGON centra bylo především zajistit implementaci eGovernmentu a zabezpečit potřebné vzdělávání úředníků a pracovníků městských organizací i obcí v rámci ORP. Realizace byla v roce 2012 ukončena, oddělení v rámci projektu zajišťovalo administrativní činnosti dle požadavků poskytovatele dotace. S využitím podpory z OPLZaZ pokračovala také realizace projektu Zvýšení efektivity veřejné správy vykonávané MMZ. Aktivity projektu zaměřené na zvýšení kvality práce úřadu, splnění podmínek pro implementaci eGovernmentu a nároků nové legislativy, zejména zákona č. 111/2009 Sb., o základních registrech, byly v roce 2012 ukončeny, na realizaci projektu spolupracovalo oddělení s oddělením personálním a vzdělávání a s dalšími útvary MMZ.

Odboru sociálních věcí poskytovalo oddělení administrativní součinnost při realizaci projektu Plánování sociálních služeb ve Zlíně, připravena byla také navazující projektová žádost Komunitní plánování sociálních služeb ve Zlíně.



Se záměrem využít dotační možnosti v rámci Národního rozvojového programu mobility pro všechny pokračovalo oddělení ve zpracování dokumentu Koncepte bezbariérových tras na území statutárního města Zlína. Přípravován k realizaci byl konkrétní projektový záměr Bezbariérová trasa Zlín – centrum, I. etapa, s nosným projektem Městské divadlo Zlín – bezbariérové úpravy.

V průběhu roku oddělení pokračovalo v činnostech zaměřených na čerpání finančních prostředků z ROP vyčleněných na realizaci Integrovaného plánu rozvoje města Společensko-kulturní a vzdělávací centrum Zlín (IPRM). Tento dokument je zaměřen na podporu rozvoje společenských, kulturních a vzdělávacích aktivit především v centru města. K financování v rámci IPRM byl schválen projekt Kulturní a univerzitní centrum Zlín, jehož předmětem je výstavba polyfunkční budovy Kongresového centra. Oddělení vykonávalo činnosti vedoucí k doložení monitorovacích indikátorů a socioekonomických přínosů projektu, v souladu s podmínkami smlouvy s poskytovatelem dotace. K financování v rámci IPRM pokračovala příprava projektů Rekonstrukce podchodu na náměstí Práce ve Zlíně, Revitalizace prostoru parku Komenského ve Zlíně a Revitalizace Gahurova prospektu – předprostor KUC ve Zlíně. Byly zpracovány projektové žádosti, všechny tři projekty poskytovatel dotace schválil k dopracování. Z důvodu zajištění dalšího čerpání finančních prostředků z ROP v rámci IPRM byla provedena aktualizace IPRM a jeho rozšíření o další projektový záměr, a to Rekonstrukce objektu Tř. T. Bati 204, Zlín. Oddělení zajišťovalo komunikaci s poskytovatelem dotace a průběh činností v souladu s metodickými pokyny ROP. Oddělení dále připravovalo podklady potřebné k vydání potvrzení o souladu či zařazení projektů externích subjektů do IPRM a v oblasti řízení IPRM poskytovalo součinnost pro jednání Řídicího výboru IPRM.

#### **Spolupráce s UTB**

Oddělení zajišťovalo spolupráci města Zlína na projektech Univerzity Tomáše Bati ve Zlíně (UTB). Jedná se o projekt Kooperace vysokého školství, veřejné správy, podnikatelského a neziskového sektoru pro socioekonomický rozvoj regionu, jehož základní myšlenkou je rozšíření spolupráce mezi subjekty ze jmenovaných oblastí směřující zejména k posílení pozice nestátních neziskových organizací. Dalším projektem je Inovace výuky regionálního rozvoje, kde úkolem města jako partnera projektu je umožnit studentům UTB absolvovat stáž v oblasti veřejné správy, poskytnout konzultace k inovaci oboru Veřejná správa a regionální rozvoj UTB a spolupracovat při zajištění odborníků z praxe.

#### **Činnost komisí a pracovních skupin**

Oddělení v průběhu roku organizačně a administrativně zajišťovalo činnost Komise RMZ pro strategické plánování, včetně organizace společného jednání Komise RMZ a Výboru pro strategické plánování a investice Zastupitelstva Zlínského kraje. V rámci přípravy na příští programové období EU se oddělení zapojilo do činnosti Pracovní skupiny pro strukturální politiku a dále pokračovalo působení v Pracovní skupině manažerů IPRM, které působí při Svazu měst a obcí ČR.

#### **Cyklistická doprava**

V souvislosti s podpisem Uherskohradištské charty, kterým se město zavázalo systematicky zlepšovat podmínky pro cyklistickou dopravu a rekreaci na svém území, probíhá v oddělení činnost cyklokoordinátora, který provádí koordinaci aktivit směřujících k rozvoji cyklo dopravy ve městě, komunikuje na toto téma s občany a organizačně a administrativně zajišťuje činnost pracovní skupiny při RMZ Cyklistická doprava. Pro občany města i regionu byl v roce 2012 ve spolupráci se Zlínským krajem uspořádán seminář Nové výzvy v cyklistické dopravě a cykloturistice. Byl vypracován Plán projektů a akcí města v oblasti cyklo dopravy na rok 2013.

#### **Strategie rozvoje statutárního města Zlína – Zlín 2020**

V roce 2012 bylo dokončeno zpracování dokumentu Strategie rozvoje statutárního města Zlína – Zlín 2020. Jedná se o vrcholný koncepční dokument, který řeší problematiku rozvoje města ve všech jeho aspektech, v rámci dlouhodobého časového horizontu 2013–2020. Při přípravě tohoto dokumentu oddělení spolupracovalo se zpracovateli dokumentu při sběru vstupních údajů, organizačně a administrativně zajišťovalo schůzky tematických pracovních skupin a jednání Koordinačního výboru Strategie, spolupracovalo v procesu připomínkování dokumentu a projednávání v komisích a výborech SMZ.

## ODDĚLENÍ URBANISMU A ARCHITEKTŮ

Ing. arch. Dagmar Nová, vedoucí oddělení

Oddělení urbanismu a architektů se zabývá urbanistickou a architektonickou koncepcí města a jeho rozvoje, podílí se na regulování stavební činnosti na území města s ohledem na platnou územně plánovací dokumentaci a územně plánovací podklady, poskytuje konzultace, informace a vyjádření k investičním záměrům a dokumentacím na území města. Úzce spolupracuje s představiteli SMZ a s jednotlivými komisemi RMZ a také komisemi místních částí, pravidelně se účastní setkání s obyvateli města v jednotlivých městských částech.

### Činnost pracovníků oddělení urbanismu a architektů:

- vydávají odborná stanoviska za statutární město Zlín při územních a stavebních řízeních, vedoucí oddělení – hlavní architekt je pověřen jako účastník řízení za SMZ
- ve spolupráci s ostatními odděleními a odbory MMZ zajišťují tvorbu urbanistické a architektonické koncepce rozvoje města Zlína a jeho městských částí v návaznosti na platnou územně plánovací dokumentaci a územní studie, vyhodnocují předkládané záměry
- zadávají drobné architektonické a urbanistické studie na řešení problémových lokalit ve Zlíně včetně úprav parteru a jeho vybavování jednotným systémem městského mobiliáře
- zajišťují za SMZ veřejné architektonické a urbanistické soutěže ve spolupráci s ČKA
- zajišťují funkci poradního orgánu a odborný servis pro samosprávu (primátor, náměstek primátora, Rada města Zlína a Zastupitelstvo města Zlína, komise RMZ)
- organizačně a administrativně zajišťují činnost Komise výstavby a územního rozvoje RMZ, vedoucí oddělení je tajemníkem komise
- s Odborem kultury MMZ spolupracují při vyhodnocování záměrů a posuzování stavební činnosti v Městské památkové zóně Zlín, účastní se jednání Komise pro spolupráci města a státní památkové péče RMZ
- spolupracují s Odborem realizace investičních akcí při přípravě investic statutárního města Zlína
- spolupracují s Odborem vnitřní správy při záměrech stavebních úprav a vybavení mobiliářem v objektech náležejících statutárnímu městu Zlín
- spolupracují s Odborem ekonomiky a majetku v problematice výpůjček, nájmu a prodeje městských pozemků, účastní se jednání majetkové komise
- zajišťují architektonické výstavy v Galerii 2. patro na radnici, spolupracují s kulturním institutem Alternativa, se Státní galerií Zlín
- propagují architekturu města v rámci ČR i v zahraničí prostřednictvím seminářů, přednášek, workshopů, publikací v tisku i prostřednictvím médií
- zajišťují odborné prohlídky architekturou Zlína pro významné návštěvy SMZ a odbornou veřejnost
- spolupracují s fakultami architektury na VUT v Brně a ČVUT v Praze, s Fakultou multimediálních komunikací UTB, s VŠB Technologické univerzity Ostrava – Fakultu stavební, zadávají témata studentských prací
- v rámci vzdělávání se pravidelně účastní odborných seminářů a školení pořádaných ČKA a Asociací urbanistů
- průběžně inovují internetové stránky oddělení tak, aby byla zajištěna aktuálnost a snadná přístupnost informací pro stavebníky – jedná se o podmínky pro výstavbu v nových lokalitách RD, podmínky regenerace bytových

domů, podmínky památkové péče na území MPZ, zpracovaná pasportizace významných objektů ve Zlíně

- hlavní architekt se podílí každoročně na soutěži Stavba roku Zlínského kraje, je předsedou odborné poroty, zajišťuje v rámci této soutěže studentskou soutěž středních škol stavebního směru
- hlavní architekt ve spolupráci s Blokem architektů a výtvarníků zajišťuje udílení ceny Vladimíra Karfíka Za výtvarnou a racionální architekturu, která se každé tři roky uděluje ve Zlíně

### Koordinace projekční činnosti a spolupráce při realizaci závažnějších projektů

- pokračovala spolupráce s jednotlivými investory a majiteli objektů a pozemků v továrním areálu při investičních záměrech, především ve východní části, na obnově budov č. 14 a 15, návrhu nové 1. budovy, úpravy parteru ul. J. A. Bati, dopravního řešení v areálu
- příprava podrobných požadavků za SMZ při stanovení podmínek pro realizaci záměru rozšíření lyžařského svahu ve Zlíně, rozsáhlé nezastavěné plochy SO2 v Malenovicích a plochy OK1 s tzv. torzem na Jižních Svazích, připomínky k záměru výstavby budov č. 24, 25, 26
- průběžná koordinace zástavby rodinnými domy v jednotlivých lokalitách pro bydlení na území města, kde nejsou zpracovány územně plánovací podklady
- spolupráce s obyvateli města při pokračování revitalizace největšího zlínského sídliště na Jižních Svazích, průzkum a zpracování podkladů pro možnost řešení úprav předzahrádek u obytných bloků typu L
- průzkum a zpracování podkladů pro vyhodnocení projektu Co nalezneme v MPZ Zlín!, kdy byla analyzována situace v Městské památkové zóně (MPZ) z hlediska nepovolených staveb, degradujících památkové chráněné lokality z období batovské a poválečné výstavby
- průzkum, analýza a zpracování podkladů pro vyhodnocení protihlukových stěn k rozsáhlé projektové dokumentaci Elektrizace a zkapacitnění trati vč. PEÚ Otrokovice – Zlín střed, spolupráce s KVaÚR a odpovědným náměstkem primátora při řešení konečného umístění a vzhledu na území města
- návrhy úprav kanceláří zástupců vedení SMZ

### Územní studie

Spolupráce s oddělením územního plánování MMZ při tvorbě dokumentací, sestavení podrobného zadání územních studií za SMZ na základě podrobné prohlídky lokalit a jejich analýzy z hlediska urbanismu a architektury, účast na projednáních, spolupráce s KMČ:

- Zlín – Štípa lokální centrum SO.2 i. č. 298
- Zlín – Vršava – Horní Vršava 2. etapa
- Zlín – Kudlov – U zemědělského družstva
- Zlín – Louky SO i. č. 93

### Urbanistické a architektonické studie

Zajištění zpracování prověřovacích studií včetně tvorby zadání, vedení jednání a průběžných konzultací za účasti dotčených odborů a oddělení MMZ, příp. příslušných náměstků SMZ:

- studie Kancelář místní části na pozemku 21/2 Zlín – Štípa
- návrh řešení zeleně na Gahurově prospektu (výškové limity, prostorové působení, varianty)

- spolupráce při tvorbě studie a PD Víceúčelový objekt Zlín, Mokrý II – odborné konzultace
- zahájení prací na studii Prověřovací studie Růmy (s důrazem na dopravní řešení)

#### Územní plán

- ve spolupráci s KVaÚR a odpovědným náměstkem tvorba podkladů k revizi ÚP pro Změnu č. 1 Územního plánu Zlína – vyhodnocení nejasností a problémů v ÚP, úprava prostorových regulativů v doplňujících podmínkách pro využití navržených lokalit v plochách BI, B, SO, vyhodnocení požadavků na změnu ÚP
- odborná pomoc pro OÚP MMZ při vyhodnocování námitek a připomínek účastníků, odborné komentáře k soudním rozsudkům
- připomínky ke Změně č. 1 Územního plánu Zlína za spolupráce s odpovědným náměstkem

#### Strategický plán

- účast v pracovní skupině č. 4 – tematický okruh Životní a fyzické prostředí města, připomínkování analytické a návrhové části dokumentu

#### Spolupráce s ORIA MMZ

- průběžná spolupráce, účast na jednáních při tvorbě a realizaci investičních akcí SMZ, odborné konzultace (projekty z architektonických soutěží, rekonstrukce objektu Knihovny F. Bartoše, revitalizace panelových sídlišť – pěší komunikace, parkovací stání, dopravní stavby apod.)
- odborná pomoc při postupné obměně havarijních pěších lávek přes řeku Dřevnici, jejich trasování, konstrukční řešení s ohledem na architektonický výraz, spolupráce s projektanty

#### Spolupráce s OK MMZ

- koordinace posuzování záměrů projektů a stavební činnosti v Městské památkové zóně Zlín (MPZ)

#### Spolupráce s OMZ MMZ

- konzultace a koordinace záměrů výsadby s plánovanou výstavbou a investičními záměry v dotčeném území, posouzení dotačních titulů za rok 2012 (plánovaná výsadba – solitéry, skupiny dřevin, aleje, sídlištní zeleň, parky)

#### Spolupráce s OEaM MMZ

- vyjádření k jednotlivým majetkovým požadavkům investorů a obyvatel pro majetkovou komisi RMZ na základě prohlídek pozemků a lokalit, analýz a jejich souladu s územním plánem a územními studii, záměry SMZ, pravidelná účast na komisích
- vypracování ukázkového výkresu pro zájemce o výpůjčku pozemku od SMZ pro parkovací stání, oplocení, zpevněné komunikace v MPZ v památkově chráněných lokalitách domků z období baťovské a poválečné výstavby

#### Spolupráce s obyvateli, dodavateli a stavebníky při stavebních úpravách fasád bytových domů

Pokračovala koncepční činnost (v zastoupení SMZ) při revitalizaci bytových domů, navazující kontinuálně na předešlé roky v lokalitách Jižní Svahy, Malenovice, Benešovo nábřeží, Kúty, Bartošova čtvrť, Vršava, Podhoří, která omezuje živelné provádění stavebních úprav na fasádách domů tak, aby byla zachována architektonická jednota těchto lokalit.

#### Městský mobiliář

- (směrovníky, krytí kontejnerových nádob a popelnic, vánoční osvětlení, zastávky MHD, lavičky a odpadkové koše)
- sledování aktuálnosti a funkčnosti stávajících směrovníků sloužících pro orientaci veřejnosti ve městě,

spolupráce při řešení osazování a přemísťování stávajících směrovníků v rámci výstavby nových objektů UTB v centru

- výrobní dokumentace pro designové krytí kontejnerových nádob a popelnic umístěných ve veřejném prostoru na území města, konzultace s dodavatelem, schvalování a realizace prototypu
- organizace fyzické prezentace vybraných vánočních motivů dodavatelských firem pro postupnou obměnu stávajícího vánočního světelného vybavení města a finančních nabídek jednotlivých výrobců
- průběžná spolupráce s OMZ a ORIA MMZ a MMZ při řešení umístění a výběru mobiliáře na veřejných prostranstvích

#### Propagace zlínské architektury a urbanismu

Komentované prohlídky města pro zahraniční návštěvy, s odborným výkladem na téma urbanismu a architektury města, historického vývoje a budoucího rozvoje:

- pro skupinu holandských architektů
- pro skupinu architektů a úředníků z Bavorského nejvyššího stavebního úřadu, kteří do programu návštěvy evropských měst zahrnuli i funkcionalistický Zlín
- pro návštěvu z partnerského francouzského města Romans
- pro účastníky mezinárodního studentského workshopu v Baťově vile na téma Památník T. Bati

#### Účast v pracovních skupinách SMZ

- pravidelná účast v pracovní skupině Cyklistická doprava, příprava podkladů a vyhodnocení míst pro možné umístění nových cyklostojanů ve městě, výběr nevhodnějšího typu včetně jeho instalace
- hlavní architekt je členem pracovní skupiny Koncepce dopravy, probíhalo sestavování podkladů pro dopravní generel města Zlína a spolupráce s městským dopravním specialistou

#### Výstavní činnost

(instalace autorských výstav nebo spolupráce s vystavujícími) v přízemí radnice a v Galerii 2. patro

- instalace výstavy Stavba roku 2011 Zlínského kraje – 51 staveb dokončených v roce 2011 a přihlášených do soutěže
- spolupráce při výstavě fotografie romských osad zlínského aktivisty Jana Ráče Romano gave
- dohled nad realizací dalších výstav fotografických, výtvarných a osvětových jiných odborů MMZ či subjektů zájmových sdružení a spolků

#### Spolupráce se školami architektonického a uměleckého zaměření

- účast v odborné porotě Studentského sochařského sympozia Dřevo/ Wood 2012 v zahradě Baťovy vily
- přednáška a prezentace pro studenty FA VUT v Brně na téma Zlín – město funkcionalismu, s důrazem na tovární areál
- spolupráce se SPŠ stavebními Zlínského kraje při tvorbě zadání pro studentskou práci v rámci soutěže Stavba roku 2012 Zlínského kraje, podrobný návrh zadání tématu včetně prohlídky staveniště v řešené lokalitě Zlín, Prštné – Pod Rozvodnou

#### Vzdělávací činnost pracovníků OUaA

- účast na mezinárodní konferenci v Praze Město, které (si) tvoříme
- účast na mezinárodní mezioborové konferenci reSITE v Praze – Města jako místa pro život

- dvoudenní seminář Asociace pro urbanismus a architekturu Pojetí regulace ve středoevropském prostoru, konaný v Českém Těšíně
- veřejný seminář VUT FA, Ústavu navrhování prof. Pelčáka (Centrum kvality bydlení) v Brně Architekt + město, série přednášek odborníků s aktivní praxí, soudobé mechanismy rozvoje měst
- účast na odborném semináři v Brně Architekt a město
- účast na mezinárodním studentském Workshopu v Baťově vile na téma Památník T. Bati, konzultace

#### **Stavba roku 2011 Zlínského kraje – 10. ročník**

Odborná porota, jejíž předsedkyní byla hlavní architektka města, hodnotila na základě prohlídky 51 staveb v sedmi kategoriích. Rovněž byly vyhodnocovány práce středoškolských studentů ze středních škol. Soutěž vyhlašuje Krajská stavební společnost při Svazu podnikatelů ve stavebnictví, pod záštitou Rady Zlínského kraje a ve spolupráci s Českou komorou autorizovaných inženýrů a techniků a Českou komorou autorizovaných architektů. Oddělení urbanismu a architektů sponzoruje soutěž studentských prací středních škol. V tomto roce započaly přípravy nového ročníku soutěže včetně přípravy podrobného návrhu zadání pro studentskou práci Stavba roku 2012 Zlínského kraje.

## **STAVBA ROKU 2011 ZLÍNSKÉHO KRAJE**



výstava soutěžních návrhů

1.–30. 11. 2012

architektonická galerie 2. patro



## ODDĚLENÍ KRIZOVÉHO ŘÍZENÍ A OBRANY

*Ing. Václav Kostelník, CSc., vedoucí oddělení*

Oddělení krizového řízení a obrany Magistrátu města Zlína vykonává jednotlivé činnosti v souladu s platnými předpisy nejen pro SMZ, ale v rámci krizové připravenosti i pro všechny spádové obce, obce v rozšířené působnosti Zlín (ORP Zlín) a na požádání i pro instituce ve spádové oblasti ORP Zlín. Oddělení pracuje ve složení: vedoucí oddělení, 2x referent bezpečnosti státu, technik PO a technický pracovník – skladník.

Oddělení v roce 2012 zajišťovalo výkon státní správy v přenesené působnosti na úseku krizového řízení, hospodářských opatření pro krizové stavy, obrany, integrovaného záchranného systému, požární ochrany a utajovaných informací ve smyslu níže uvedených zákonů a s tím spojenou administrativu a komplexní ekonomickou agendu:

- plnění úkolů, které vyplývají ze zákona č. 240/2000 Sb., o krizovém řízení, ve znění zákona č. 430/2010 Sb., rozpracovávání úkolů krizového plánu kraje, výkon státní správy v působnosti tohoto zákona – bezpečnostní rada (vedení dokumentace) a krizový štáb ORP Zlín
- plnění úkolů, které vyplývají ze zákona č. 241/2000 Sb., o hospodářských opatřeních pro krizové stavy, zejména příprava a vyhlášení regulačních opatření a plnění úkolů uložených krajským úřadem k zajištění nezbytných dodávek pro zajištění základních potřeb obyvatelstva
- plnění úkolů, které vyplývají ze zákona č. 239/2000 Sb., o Integrovaném záchranném systému (koordinace záchranných a likvidačních prací při řešení mimořádných událostí vzniklých ve správním obvodu ORP Zlín)
- plnění úkolů, které vyplývají ze zákona č. 133/1985 Sb., o požární ochraně (úplné znění zákona č. 67/2001 Sb.)
- plnění úkolů, které vyplývají ze zákona č. 238/2000 Sb., o Hasičském záchranném sboru ČR (odpovídá ve spolupráci HZS s MMZ při plnění úkolů uložených HZS ZK)
- výkon státní správy podle zákona č. 219/1999 Sb., o ozbrojených silách České republiky, zejména vyžádání a použití armády k záchranným pracím
- výkon státní správy vyplývající pro ORP Zlín ze zákona č. 220/1999 Sb., o průběhu základní nebo náhradní služby a vojenských cvičení a o některých právních poměrech vojáků v záloze
- výkon státní správy podle zákona č. 222/1999 Sb., o zajišťování obrany České republiky (výběr vhodných věcných prostředků a kontrola určených věcných prostředků pro účely obrany státu, povolání fyzických osob k pracovní výpomoci a pracovní povinnosti pro potřeby obrany státu)
- výkon státní správy podle zákona č. 585/2004 Sb., o rozsahu branné povinnosti a o vojenských správních úřadech (branný zákon)
- plnění části úkolů, které vyplývají ze zákona č. 12/2002 Sb., o státní pomoci při obnově území postiženého živelní nebo jinou pohromou (pro odhad škod na postiženém území v rámci ORP Zlín a shromažďování potřebných podkladů)
- plní úkoly dle nařízení vlády č. 462/2000 Sb., ze dne 22. listopadu 2000 k provedení § 27 odst. 8 a § 28 odst. 5 zákona č. 240/2000 Sb., o krizovém řízení a o změně některých zákonů (krizový zákon), ve znění nařízení vlády č. 36/2003 Sb. a č. 431/2010 Sb.
- plní úkoly ve smyslu § 74 odst. 2 písm. b) a odst. 5 zákona č. 119/2002 Sb., o střelných zbraních a střelivu, ve znění pozdějších předpisů při posuzování spolehliv-

vosti fyzické osoby – žadatele o zbrojní průkaz, za úsek obrany ČR

- plnění úkolů, které statutárnímu orgánu obce vyplývají ze zákona číslo 412/2005 Sb., o ochraně utajovaných informací a o bezpečnostní způsobilosti včetně výkonu funkce bezpečnostního ředitele

OKŘaO dále:

- zabezpečovalo školení a přezkušování vedoucích pracovníků v oblasti PO
- koordinovalo a zajišťovalo správu organizačních složek statutárního města Zlína začleněných pod oddělení – JPO II/1 Zlín–Prštěné a 12 jednotek sboru dobrovolných hasičů místních částí SMZ (JSDH MČ SMZ)
- spravovalo objekty v majetku MMZ (hasičské zbrojnice, stálé tlakově odolné úkryty a sklady CO)
- zabezpečovalo po stránce ekonomické, provozní a technické objekty a techniku přidělené do správy a péče oddělení

### **Oblast krizového řízení, krizové připravenosti ORP Zlín a hospodářských opatření pro krizové stavy**

V průběhu roku byla v souladu s novelizovaným zákonem č. 240/2000 Sb., a NV č. 62/2000 Sb., věnována maximální pozornost oblasti krizového řízení a zajištění připravenosti ORP Zlín na řešení krizových situací. Ve správním obvodu ORP Zlín došlo k mimořádné události spojené s nezákonnou distribucí a prodejem závadného alkoholu (metylalkoholu) s důsledky smrti a vážného ohrožení zdraví obyvatelstva SMZ a ORP Zlín.

- pokračovaly práce na zlepšení stavu a zajištění připravenosti ORP Zlín, přijatých na předcházejících jednáních BR ORP Zlín a uložených KÚ ZK a státními hmotnými rezervami
- v součinnosti s HZS ZK se průběžně zpracovávaly a předávaly požadované podklady pro zpracování nového Krizového plánu ZK a ORP Zlín na HZS ZK a udržovala se soustavná součinnost při zpracování těchto plánů
- byly průběžně aktualizovány plány stávajícího Krizového plánu a plány Havarijního plánu, včetně operačních plánů a Plánů regulačních opatření
- byl zpracován a primátorem SMZ schválen nový Plán akceschopnosti BR a KŠ ORP Zlín
- byl proveden součinnostní dohovor s HZS ZK k upřesnění systému varování a vyzoomění u SMZ
- byly zpracovány základní plánovací a provozní dokumenty nezbytné pro kontrolu, údržbu a opravy VISO, stálých úkrytů a skladů CO
- byla provedena aktualizace dokumentace BR a KŠ ORP Zlín, včetně administrativního dovybavení místnosti KŠ a pracovníků BR a stálé pracovní skupiny KŠ
- průběžně byla sledována akceschopnost varovacích a informačních systémů obyvatelstva a v případě poruch byla neprodleně přijata opatření k zabezpečení jejich funkčnosti (oprava odbornou firmou) a současně přijata opatření k náhradnímu varování a informování obyvatelstva
- průběžně, i v rámci projektového týmu, se OKŘaO podílelo na přípravě podkladů pro realizaci doplnění 254 ks jednosměrných hlásičů VISO do hluchých oblastí města v návaznosti na jejich uvolnění při realizaci systému nové povodňové výstražné informační služby (POVIS) budované u SMZ s využitím Operačního programu ŽP ozn.

Snížení rizika povodní – zlepšení povodňové služby na území SMZ

- v souladu s Plánem svolání Bezpečnostní rady a Krizového štábu ORP Zlín v roce 2012 bylo v březnu provedeno svolání členů BR a KŠ ORP Zlín a následně proběhla odborná příprava 56 členů BR a KŠ ORP Zlín formou celodenního zaměstnání
- plnění následných úkolů a opatření, které vyplynuly z provedeného svolání a odborné přípravy
- dále v souladu s Plánem svolání Bezpečnostní rady a Krizového štábu ORP Zlín v roce 2012 byly v průběhu roku provedeny prostřednictvím stálé služby operačního střediska Městské policie Zlín přes systém SMS OPERÁTOR 4 kontroly dosažitelnosti všech členů BR ORP Zlín a členů SPS KŠ ORP Zlín formou zprávy SMS
- byla aktualizována data v operačních systémech ECCs a KRIZDATA – obce ORP Zlín
- k ujednocení postupu KÚ ZK a obecních úřadů (MMZ) – ORP při plnění úkolů v oblasti hospodářských opatření pro krizové stavy (HOPKS) i s cílem dalšího prohloubení a zdokonalení procesu krizové připravenosti v této oblasti, bylo KÚ ZK zasláno zaměření pro činnost ORP k výkonu přenesené působnosti v oblasti HOPKS v roce 2012, úkoly z tohoto zaměření byly splněny
- v souladu s novelizací zákona č. 241/2000 Sb., o HOPKS a o změně některých souvisejících zákonů, ve znění pozdějších předpisů, byla provedena aktualizace určené krizové dokumentace, plánů a informačních systémů HOPKS
- byla provedena novelizace a aktualizace zařazení zákazníků ORP Zlín do skupiny D dle Vyhlášky č. 334/2009 Sb., o stavech nouze v plynárenství, a byli aktualizováni v součinnosti se ZK a HZS ZK velkoodběratelé plynu
- byla provedena aktualizace, upřesnění a zpracování karet čerpacích stanic u vybraných čerpacích stanic a nádvorních čerpacích stanic PHM u ORP Zlín pro HZS ZK a SSHR MV
- dle upřesněných pokynů KÚ ZK bylo provedeno upřesnění a zpracování 5 nových Plánů určených škol ORP Zlín
- účast pracovníků na prověřovacích cvičeních SSHR a ZK IS KRIZKOM (plánování a vyžadování sil a prostředků pro řešení následku fiktivní krizové situace ve ZK a ORP Zlín) se zapojením ÚSÚ, KÚ a ORP Zlín
- byla provedena profylaktická prohlídka stávajících stálých tlakově odolných velkokapacitních úkrytů (JS I.–IV., MČ Malenovice a ul. Kvítková) a odstranění zjištěných nedostatků
- v souladu s plánem kontrol proběhla u SMZ (OKŘaO) kontrola výkonu přenesené působnosti v oblasti branné a krizové připravenosti a legislativy (nedostatky nebyly zjištěny)
- řešení krizové situace METYL:
 

na základě obdržené informace o mimořádné události, jež vznikla v ORP Zlín v důsledku nezákonné distribuce a požití závadného methylalkoholu občany SMZ a ORP Zlín, čímž došlo k úmrtí 1 osoby a hospitalizaci dalších 4 osob, rozhodl primátor, předseda krizového štábu ORP Zlín, o svolání členů krizového štábu a složek IZS ORP Zlín dne 11. 9. 2012,

bylo navázáno a udržováno spojení se starosty obcí v působnosti ORP Zlín,

byla navázána součinnost se složkami IZS, KHS, TSZ a Krajskou nemocnicí T. Bati,

KŠ ORP Zlín byla učiněna nezbytná opatření k varování a informování obyvatelstva města a obcí ORP Zlín,

organizovány důsledné kontroly s využitím dostupných sil a prostředků OŽ, MPZ, TSZ v součinnosti s PČR, celní správou, SZaPI, ČOI, ZZS a KHS, popř. i dalšími složkami s cílem zamezit šíření a požívání tohoto alkoholu, hospitalizaci a úmrtí dalších osob jak ve městě, tak u obcí ORP Zlín i okolí,

byly vydány a plněny úkoly MPZ a dotčenými pracovníky odborů a oddělení MMZ (OKŘaO, OKP a OŽ),

včasnou aktivací KŠ ORP Zlín byla zajištěna informovanost obyvatelstva SMZ a ORP Zlína a zamezen neřízený prodej a konzumace neidentifikovatelného alkoholu



*Krizový štáb ORP Zlín při řešení krizové situace*

- proběhla pracovní schůzka se starosty obcí ORP Zlín, na které byla mimo jiné projednána připravenost obcí na řešení krizových situací a obsah nového KP ORP Zlín, se změnami vyplývajícími z novelizace krizových zákonů a vyhlášek; zástupcům obcí byly předány úkoly, doporučení a opatření na následující období
- příprava a realizace neplánovaného svolání KŠ ORP Zlín a nácvik pracovníků KŠ při řešení KS z aktivovaného záložního mobilního pracoviště KŠ na teritoriu ORP Zlín, jehož účelem bylo zvýšení připravenosti KŠ ORP Zlín při řešení nenadálých krizových situací v rámci správního obvodu
- spolupráce při realizaci části projektu Operačního programu ŽP Snížení rizika povodní – zlepšení povodňové služby na území SMZ (POVIS)
- průběžně bylo dovybavováno krizového pracoviště pro zkvalitnění práce při jednáních KŠ ORP Zlín a Povodňové komise SMZ nebo ORP
- průběžně byl zkvalitňován systém včasného vyrozumění a informování obyvatelstva SMZ o vzniku mimořádné události nebo krizové situace (VISO) i systém vedení a formy přehledu o dosažitelnosti vedoucích pracovníků SMZ a MMZ v součinnosti s MPZ a KOPIS HZS ZK
- v součinnosti s OKP byl řešen systém aktivace a zapojení MČ SMZ při vzniku MU a vyhlášení krizových stavů a kontrole VISO
- byly dokončeny veškeré úkony spojené s novelami krizových zákonů a vyhlášek (systém a pracoviště KŘ, zpracování KP a PND) a plně zvládnut informační systém SSHR a HZS ZK
- byly rozpracovány, řešeny a plněny úkoly, doporučení a opatření uložené KÚ ZK v oblasti KŘ, které vyplynuly z organizovaných pracovních porad pracovníků pracoviště KŘ ORP Zlínského kraje v měsících květnu a říjnu 2012

### Možná rizika

Analýza možného ohrožení obyvatelstva je řešena v novém Krizovém plánu a Havarijním plánu ZK. Z analýzy vyplývá, že obyvatelé SMZ i ORP Zlín mohou být ohroženi živelnými pohromami (povodeň, sněhová kalamita, vysoká a nízká teplota, vichřice), haváriemi na technologických zařízeních, únikem nebezpečných látek při havárii přepravní cisterny na silnici, narušením dodávek elektrické energie a plynu, atd. Mimo tato ohrožení může být běžný život obyvatel ohrožen také vznikem epidemie (onemocnění lidí) nebo epizootie (onemocnění zvířat) nebo pančovaným alkoholem či nevhodnými potravinami. Pro tyto mimořádné události je zpracován Plán hygienických a protiepidemických opatření a Pohotovostní plán veterinárních opatření.

V působnosti ORP Zlín se přímo nenachází objekty způsobující možnou závažnou havárii nebo riziko (zařazeny ze zákona č. 59/2006 Sb., o prevenci závažných havárií, do skupiny A nebo B), jsou ale umístěny v sousedních ORP (např. Barum Continental Otrokovice) a účinkem jejich případné havárie mohou být obce v působnosti ORP Zlín jejich následky zasaženy nebo postiženy.

### Možná rizika, v jejichž důsledku může dojít k evakuaci obyvatelstva v ORP Zlín, především představují:

- objekty skladující větší zásoby nebezpečných látek
- objekty skladující zápalné a toxické látky a hmoty
- povodně
- epidemie a epizootie
- živelní pohromy
- terorismus
- válečný konflikt

Významnými zdroji možného ohrožení jsou objekty, kde se skladují větší zásoby nebezpečných látek, ale nespádají pod režim zákona č. 59/2006. V případě provozní havárie jsou však zaměstnanci a obyvatelstvo v jejich bezprostřední blízkosti ohroženi. Jedná se o riziko úniku čpavku a chlůru především u objektů:

- Zimní stadion L. Čajky Zlín
- Plavecký stadion, STEZA Zlín
- úpravna vody Klečůvka
- Koupaliště Panoráma (J. Svahy), STEZA Zlín

### Oblast civilní ochrany (CO)

V tomto roce byl kontrolován materiál uložený v úkrytech a skladech CO a průběžně byly doplňovány dalším materiálem nezbytným pro nouzové přežití a evakuaci cca 350 osob. Byla provedena profylaktická prohlídka stávajících stálých tlakově odolných velkokapacitních úkrytů ( JS I.– IV., MČ Malenovice a ul. Kvítková) a na jejím základě byly odstraněny závady. Souběžně byly, ve smyslu dosud platné normy ČSN 73 9050 k údržbě stálých úkrytů CO, prováděny průběžné kontroly, jejich údržba a opravy. V průběhu roku byly dokončeny zákonné revize u zbývajících 54 ks kyslíkových tlakových láhví (150 l), technologických center úkrytů. U úkrytu PPS III byla provedena oprava vodního čerpadla a naftového hospodářství a u úkrytu PPS IV oprava vodního čerpadla. Celková kapacita úkrytů ve stálých tlakově odolných úkrytech v péči SMZ je 5 900 osob. Dále byly provedeny technické úpravy k zajištění a úpravě skladu CO na ul. Kvítková a u určené ZS Křiby. V důsledku havárie byla řešena oprava vodovodního traktu ve skladu CO a v jednom ze stálých tlakově odolných úkrytů v MČ Malenovice.

### Oblast varování a vyzoomění obyvatelstva (VISO), radiového spojení

Systém VISO ve Zlíně čítá 451 kusů bezdrátových hlásičů a 1 388 kusů tlakových reproduktorů, které jsou umístěny na sloupech veřejného osvětlení.

Pracovníci oddělení provedli 2 431 kontrol systému VISO. Bylo zjištěno poškození u 6 ks tlakových reproduktorů a v místních částech Malenovice a Kudlov úmyslné znefunkčnění 9 kusů bezdrátových hlásičů neznámými osobami. Poškozené hlásiče byly operativně opravovány pracovníkem oddělení a servisní firmou TS Zlín. Odběr elektrické energie pro BH činil 34 695 Kč.

V rámci zdokonalení zaměstnanců kancelář MČ SMZ a OKP provedlo OKŘaO 2 školení a konzultace k využití a provozu systému VISO včetně jeho využití pro MČ jako místního rozhlasu. V rámci dotovaného projektu MŽP Snížení rizika povodní – zlepšení povodňové služby na území statutárního města Zlína byl nově vybudován systém Povodňové informační služby (POVIS) v zátopových oblastech řeky Dřevnice. V rámci tohoto projektu byly v zátopových oblastech osazeny nové obousměrné bezdrátové hlásiče. Současně bylo demontováno 224 ks původních jednosměrných hlásičů VISO, které byly po repasi přemístěny dle požadavků KMČ a potřeb města do nepokrytých (slyšitelností) míst místních částí. V rámci demontáže a přemísťování jednosměrných BH byly odbornou firmou zjištěny a odstraněny další závady a nedostatky (vadné baterie nouzového napájení, přerušené přívoody napájení z veřejného osvětlení, poškozené antény apod.). Současně byly dokončeny pravidelné revize II. a III. etapy původní výstavby VISO, které nebyly provedeny z důvodu nedostatku finančních prostředků v roce 2011. Od 21. 12. 2012 je plně funkční systém VISO včetně jeho využití jako rozhlasu v 16 místních částech města.

Výběrové řízení na Provádění revizí a oprav Varovného a informačního systému obyvatelstva města Zlína VISO I.–IV. etapa (3 ks elektronických sirén, 451 ks jednosměrných BH a 1 388 ks tlakových reproduktorů) vyhrála na dobu pěti let firma PWS Plus, s.r.o., Staré Město.

### Náklady na opravy a údržbu bezdrátových hlásičů systému VISO v roce 2012 (v Kč)

Oprava bezdrátového hlásiče VISO v MČ Malenovice, Louky, Mladcová, Štípa, Prštné, Jaroslavice	17 000
Oprava a zajištění provozuschopnosti řídicího systému VISO v celé oblasti města na základě hlášení obyvatel MČ Malenovice, Lhotka–Chlum, Jaroslavice	3 984
Oprava bezdrátových hlásičů VISO SMZ	99 246
Revize systému VISO v rámci smlouvy uzavřené s firmou PWS plus, s.r.o.	117 744
<b>Celkem</b>	<b>237 974</b>

Stav dosahu radiové sítě užívané JSDH MČ SMZ je nedostatečný (odhadem lze pokrytí oblasti ORP Zlín vyjádřit jako pokrytí z cca 50 % obsluhovaného území). V centru města Zlína a částečně i místních částech lze ke spojení použít ruční radiostanice, avšak z důvodu nepravidelného pokrytí území signálem je realizováno spojení mezi zasahujícími jednotkami a řídicím pracovištěm především pomocí vozidlových radiostanic. Spolehlivé radiové spojení prostřednictvím ručních radiostanic lze realizovat jen v místě zásahu, a to s přihlédnutím k členitosti terénu a jiným faktorům ovlivňujícím dosah radiového spojení. Velkým přínosem je také získání nových frekvencí v září 2012 z ČTÚ Praha na přenos radiového signálu pro zabezpečení fungování celého systému. Nový kmitočet zabezpečuje vyšší spolehlivost, rychlejší přenos a není tolik rušen jako předcházející frekvence.

### Oblast obrany

Byl zpracován nový jmenný seznam zaměstnanců statutárního města Zlína – vojáků v záloze zproštěných výkonu mimořádné služby, který byl odsouhlasen pracovníkem KVV Zlín.

Proběhla pravidelná součinnost a metodická pomoc zástupců KVV Zlín za účelem odsouhlasení řešené problematiky doplňování věcných prostředků, vedení evidence osobních údajů zdravotnických pracovníků a zajištění odvodního řízení dle zákonů č. 222/1999 Sb., a č. 585/2004 Sb. OKŘaO byly aktualizovány a doplněny seznamy zdravotnických pracovníků a následně i odsouhlaseny zástupci KVV Zlín. Zpracovaná dokumentace odvodního řízení při stavu ohrožení státu a válečného stavu byla průběžně aktualizována. Vytípané a předurčené prostory pro odvodní řízení a pro případ potřeby byly průběžně materiálně i personálně zajišťovány a aktualizovány.

V součinnosti s KÚ Zlínského kraje pokračovalo plnění upřesňování Dílčího plánu obrany pro ORP Zlín a zpracování typových plánů.

Na žádost PČR a ve smyslu § 74 odst. 2 písm. b) a odst. 5 zákona č. 119/2002 Sb., o střelných zbraních a střelivu, byly průběžně posuzovány žádosti žadatelů a vydávána stanoviska při posuzování spolehlivosti fyzické osoby – žadatele o zbrojní průkaz, za úsek obrany ČR. V roce 2012 bylo vydáno 757 stanovisek (v roce 2011 – 686).

#### **Oblast požární ochrany**

Požární ochrana je na území statutárního města Zlína nepřetržitě zabezpečena službou jednotky Hasičského záchranného sboru Zlínského kraje a akceschopností 12 jednotlivých JSDH MČ SMZ (Jaroslavice, Klečůvka, Kostelec, Lhotka, Louky, Lužkovice, Malenovice, Mladcová, Prštné, Salaš, Štípa a Velíková). Všechny jednotky zřizované městem Zlínem jsou vybaveny mobilní a akceschopnou požární technikou.

Organizace a zásady zabezpečení PO na území města jsou vymezeny obecně závaznou vyhláškou – Požárním řádem obce. Tento dokument je v současné době navržen nově v návaznosti na Nařízení Zlínského kraje č. 1/2012 (podmínky k zabezpečení plošného pokrytí území Zlínského kraje jednotkami PO) a č. 2/2012 (kterým se vydává požární poplachový plán Zlínského kraje) a byl jako obecně závazná vyhláška postoupen k posouzení a připomínkování MV ČR před jeho schválením a vydáním.

V souladu se směrnicí MMZ č. 16/95/2007 a nařízením Zlínského kraje č. 5/2012, kterým se stanoví podmínky k zabezpečení požární ochrany při akcích, kterých se zúčastňuje větší počet osob, bylo vydáváno OKŘaO (technikem PO) stanovisko pro zabezpečení PO pro pořádání akcí s větším počtem osob nebo použití otevřeného ohně. U akcí pořádaných SMZ je vždy na akci přítomna jednotka JPO II/1 Prštné.

Přijetí ohlášení požáru, živelní pohromy či jiné mimořádné události na území města je zabezpečeno systémem ohlašoven požárů a dalších míst pro hlášení požárů a je pravidelně kontrolováno.

Pro hasební účely je ve městě a místních částech města zřízena hydrantová síť ve správě společnosti VEOLIA a zdroje požární vody v majetku města.

Požární poplach je na území města vyhlášován požárními sirénami nebo pomocí varovného a informačního systému města.

Na základě provedených tematických kontrol HZS ZK je poukazováno na nevyhovující stav hasičské zbrojnice Velíková, jak z hlediska prostorových, tak sociálního zařízení.

OKŘaO se potýká v současné době s problémem doplnění jednotky SDH MČ zřízené SMZ (JPO V) na předepsaný počet (9 členů) v zásahových jednotkách ve smyslu vyhlášky č. 247/2001 Sb., o organizaci a činnosti jednotek PO, ve znění vyhlášky č. 226/2005 Sb. Ve většině případů je výjezd těchto jednotek zabezpečen, ale s nižším početním stavem.

Pravidelně 1x měsíčně byly technikem PO prováděny preventivní požární kontroly budov MMZ (náměstí Míru č. 10,

12 a 15, náměstí Míru 464, Zarámí 4421 a L. Váchy 602). Zjištěné drobné závady byly operativně odstraněny. V dubnu byla provedena kontrola PO pracovišť Odboru městské zeleně na Santražinách. Drobné závady byly odstraněny stavebními úpravami, které proběhly postupně do konce roku 2012. V květnu byla provedena aktualizace Požárních evakuačních plánů na základě provedených změn v uspořádání a přestěhování některých odborů a oddělení MMZ.

V oblasti přípravy zaměstnanců SMZ v oblasti PO bylo technikem požární ochrany v průběhu roku provedeno 36 školení vedoucích zaměstnanců a zaměstnanců MMZ.

#### **Jednotka požární ochrany JPO II/1 SMZ Prštné**

Nepřetržitě byl dodržován početní stav jednotky (16 členů) tak, aby byl zajištěn výjezd jednotky o tzv. zmenšeném družstvu, tj. 1+3 členové, ve čtyřsměnném dvanáctihodinovém režimu, dle přílohy č. 4 vyhlášky č. 247/2001 Sb., o organizaci a činnosti jednotek požární ochrany. Tento minimální početní stav je jednotkou dodržován. V roce 2012 jsme se zaměřili na fyzickou a odbornou způsobilost členů jednotky. Byla vydána směrnice MMZ O odborné a fyzické způsobilosti zaměstnanců zařazených do jednotky sboru dobrovolných hasičů JPO II/1 statutárního města Zlína. Byl zpracován plán funkčního zařazení, požadavky na odbornou způsobilost a zařazení do specializačních kurzů odborné způsobilosti. V současné době můžeme konstatovat, že prakticky všichni členové splňují požadavky na fyzickou a odbornou způsobilost. Mimo odbornou způsobilost jsou členové školeni dle ročního plánu školení a výcviku, v němž jsou mimo jiné zahrnuty výcviky lezeckého družstva (min. 1x měsíčně), výcvik záchranu osob z ledu a na vodě, výcvik s normými stěnami (1x ročně), výcvik s čerpadly a agregáty (např. povodňová čerpadla, hydraulické vyprošťovací nářadí), výcviky v dýchací technice, protizárových a protichemických oblecích (4x ročně, z toho 1x v polygonu HZS ZK), nácvik rozvinutí polního pracoviště krizového štábu a cvičení s ním spojené – sesuv půdy ve Lhotce, lokalita Chlum, v rámci znalosti hasebního obvodu seznámení se s objekty SMZ a jejich nebezpečím. Některé výcviky nebo cvičení provádí jednotka ve spolupráci s MP Zlín nebo HZS Zlínského kraje – centrální stanice Zlín.

Pro zkvalitnění a urychlení výjezdové činnosti byl zakoupen vysokotlaký kompresor pro rozvod vzduchu po garáži, který permanentně udržuje akceschopné vzduchové soustavy výjezdových aut. Pro ochranu členů při provádění zásahů bylo zakoupeno 6 ks kompletních dýchacích přístrojů značky Dräger PSS 3000 s příslušenstvím sloužícím i pro záchranu postižených občanů a další prostředky k provádění speciálních zásahů.

Jednotka se mimo zásahy, školení a výcvik podílela na zabezpečení dalších úkolů a prací v rámci města. Pravidelně zabezpečovala svou asistencí fotbalové zápasy FC Fastav Zlín. Provedla kácení přestárých, nemocných nebo jinak ohrožujících stromů v mateřských školách na ulicích Kříby, Česká, Luční, Dětská, Budovatelská a Družstevní, ale i na náměstí ve Štípe nebo lyžařském svahu. Pro Odbor životního prostředí a zemědělství MMZ provedla 2x kontrolu a údržbu hradítkových komor a vpustí. Podílela se na údržbě stálých úkrytů CO a odvážela a dovážela tlakové kyslíkové láhve na revize. V budovách města prováděla čerpání vody, průtah odpadů, navážení vody apod. Demontovala staré a nepotřebné rozhlasové hlásiče v místních částech Prštné, Kudlov a Velíková. Navazovala a provedla tlakové zkoušky hadic pro jednotky SDH MČ SMZ. Udržovala zásahovou a ostatní techniku v provozuschopném stavu, prováděla její kontroly a opravy. Starala se o vnitřní i venkovní prostranství hasičské zbrojnice. Velkou měrou se podílela na rekonstrukci střechy a půdních prostor. Zde provedla veškeré přípravné a dokončovací stavební práce. Jednotka rovněž spolupracovala



s ostatními odděleními a odbory MMZ při zabezpečování dalších úkolů. Dokladem toho jsou prováděné asistence a stavění stanu při kulturních a společenských akcích pořádaných pod záštitou SMZ na náměstí Míru. V rámci preventivní činnosti v určených školách ORP Zlín byly zabezpečeny ukázky techniky a vybavení jednotky v rámci branných dnů pro základní školy Emila Zátopka, Křiby, Středová a Malenovice. Dále jednotka prováděla v rámci záštity primátora nebo náměstka primátora asistence při mezinárodním filmovém festivalu pro děti a mládež, při Barum Rally apod. Ukázky techniky při akcích pořádaných ČČK Zlín, na Beerfestu, při výročí založení MP Zlín, při dětských dnech místních částí města Zlína nebo při výročních založení sborů dobrovolných hasičů v místních částech města a ORP Zlín.

Bylo evidováno celkem 117 výjezdů a vykonáno 62 preventivních akcí.

#### Statistika výjezdů jednotky za rok 2012

Požáry	63
Dopravní nehody	6
Únik nebezpečných látek	1
Technická pomoc	28
Živelní pohroma	0
Ostatní mimořádné události	3
Planý poplach	16
<b>Celkem</b>	<b>117</b>
Asistence při utkáních FC Tescoma resp. FASTAV Zlín	15
Asistence ostatní	21
Ukázky a cvičení	24
Společná cvičení s HZS Zlínského kraje	2
<b>Celkem</b>	<b>62</b>

#### Jednotky SDH MČ SMZ

U SMZ bylo 12 akceschopných jednotek sborů dobrovolných hasičů místních částí SMZ (JSDH MČ). JSDH MČ Jaroslavice, vybraná HZS ZK, pokračovala v zabezpečování plnění úkolů civilní obrany a ochrany obyvatelstva v rámci Zlínského kraje. Dále se zúčastnila všech pořádaných akcí a cvičení.

Ostatní činnosti:

- revize přenosných hasičích přístrojů a hydrantů v budovách MMZ a na hasičských zbrojnicích
- celostátní zkoušky sirén během roku
- u členů zásahových jednotek byly provedeny zdravotní prohlídky
- proběhla porada s veliteli JSDH MČ za účasti primátora MUDr. Adámka a náměstka primátora Ondřeje Běťáka
- 26. 5. 2012 se konal již XIII. ročník hasičské soutěže O putovní pohár primátora města Zlína v Loukách, kterého se zúčastnilo všech 12 sborů



- pravidelné školení řidičů a strojníků JSDH MČ
- inventarizace majetku ve všech JSDH MČ řízených statutárním městem Zlínem
- porada velitelů JSDH MČ s náměstkem primátora Ondřejem Běťákem
- pravidelně v pondělí probíhal nácvik radiového spojení mezi hlavním operátorem a JSDH MČ

#### Řešení materiálního a technického zabezpečení

V roce 2012 byly vybaveny JSDH MČ Louky a Velíková novými dopravními automobily na podvozku FORD Transit.

Pro řešení následků mimořádných událostí byly vybaveny všechny sbory plachtou na překrytí poškozených objektů. Jednotka Jaroslavice byla dovybavena speciálním stanem. Zásahová družstva všech JSDH MČ byla vybavena speciálními rukavicemi pro provádění zásahů, výstražnými vestami pro práci na komunikacích a kyslíkovým generátorem první pomoci. U všech vozidel byly v řádném termínu provedeny technické prohlídky ve stanicích technické kontroly. Pozornost byla věnována především středním opravám hasičských stříkaček v jednotkách Klečůvka, Lhotka, Lužkovice, cisternové automobilové stříkačce CAS 25 Š 706 RTHP a opravě spojky dopravního automobilu Ford Transit ve Štípe.

Všechny jednotky SDH MČ mají standardně ve výbavě elektrocentrály s elektrickými kalovými čerpadly, motorovými plovoucími čerpadly (plovčer) a výkonnými motorovými kalovými čerpadly Honda. Dále je ve výbavě 5 ks stříkaček typu PMS-12 a 7 ks stříkaček PS-12.

Cisternovou technikou CAS 25 je vybaveno 5 jednotek. Deset jednotek je vybaveno dopravními automobily různého typu. Průměrné stáří hasičských automobilů se zakoupením dvou nových dopravních automobilů snížilo na 18 let. Nejstarší automobil je zařazen v jednotce u místní části Štípa (37 let) – cisterna Škoda 706 RTHP.

Část dotace KÚ Zlínského kraje byla použita na pořízení 72 kusů speciálních držáků pro svítilny na zásahové přílby Gallet u všech jednotek.

Na střechu hasičské zbrojnice v Kostelci byly namontovány sněhové zábrany z důvodu zabezpečení bezpečného průchodu občanů kolem této budovy.

Hasičská zbrojnice MČ Mladcová byla po škodní události (v přízemí) zabezpečena ve všech oknech bezpečnostním dvojsklem. Vstup do budovy byl zabezpečen elektrickým zabezpečovacím systémem.

#### Přehled zásahů jednotek SDH MČ

V roce 2012 bylo Krajským operačním střediskem HZS Zlínského kraje povoláno k 26 zásahům osm jednotek SDH MČ SMZ: Jaroslavice 4x, Kostelec 8x, Lhotka 1x, Louky 2x, Malenovice 4x, Mladcová 1x, Salaš 2x a Štípa 4x. Nasazení jednotek bylo 18x k požárům, 1x k provádění následné dohlídky na požářišti, 2x k čerpání vody a 5x k vyhledávání pohřešované osoby.

#### Oblast ekonomiky, provozu techniky a údržby objektů

OKŘaO komplexně zajišťuje a zodpovídá za oblast evidence a účetnictví majetku v péči OKŘaO, CO, JPO II/1 a JSDH MČ.

Oddělení dořešilo celkem 898 faktur a pokladních poukazů a dále vystavilo 148 objednávek a zrealizovalo požadovaný materiál, opravy a revize techniky a příslušné služby a kompletně zpracovalo 3 veřejné zakázky na:

- provádění revizí a oprav varovného a informačního systému obyvatelstva města Zlína I.–IV. etapa,
- dýchací přístroje, příslušenství a další prostředky k provádění zásahů pro JPO II/1 Prštné
- dodávku 2 dopravních automobilů pro JSDH MČ Louky a Velíková

**Přehled faktur a pokladních poukazů u OKŘaO za rok 2012**

Zpracováno pro	Faktury	Pokladní poukazy
OKŘaO	188	41
CO	77	14
JPO II/1	158	35
JSDH MČ	316	69
<b>Celkem</b>	<b>739</b>	<b>159</b>

V oblasti provozu a zabezpečení techniky byla činnost oddělení zaměřena na připravenost techniky jednotek sboru dobrovolných hasičů MČ SMZ a techniky sloužící pro zabezpečení činnosti KŠ ORP Zlín. Zvláštní pozornost byla věnována:

- provádění výběrových řízení a nákup materiálu, výbroje, nástroje a oprav vozidel a techniky
- provádění koordinace využití a provozu vozidel OKŘaO, JPO II/1 a 12 JSDH MČ
- zabezpečení průběžného doplňování PHM, včetně hodnocení spotřeby a údržby
- zajišťování technické pomoci v případě poruchy vozidla nebo havárie techniky
- zabezpečování servisní služby a revize pro zásahová vozidla a hasičskou techniku (PS-12, PMS-12, KMČ, elektrocentrály, elektrická kalová čerpadla, plovoucí čerpadla a odvlhčovače vzduchu)
- zajišťování pravidelné STK vozidel JSDH MČ SMZ, včetně komplexního zabezpečení jejího průběhu, případně zabezpečení následných oprav zjištěných závad
- dohledu a kontrole kvality prováděných oprav
- dodržení zásad při zařazení nových vozidel a techniky do provozu
- přípravě podkladů a zabezpečení pojištění vozidel
- kontrole a vyřizování pojistných událostí vozidel a techniky

**Přehled vozidel a techniky v péči OKŘaO**

Typ	OKŘaO	JPO II/1	JSDH MČ	Celkem
Vozidlo osobní	1	1	–	2
Vozidlo dodávkové	1	–	–	1
Vozidlo speciální lehké DA	–	–	9	9
Vozidlo speciální těžké CAS	–	1	4	5
Vozidlo PRAGA V3S	1	–	–	1
Přívěs	1	1	7	9
<b>Vozidla a přívěsy celkem</b>	<b>4</b>	<b>3</b>	<b>30</b>	<b>37</b>
Stříkačka PS-12	–	–	7	7
Stříkačka PMS-12	–	–	5	5
Kalové čerpadlo KMČ WT 40	–	–	13	13
Plovoucí čerpadlo	–	1	12	13
Elektrocentrála	3	1	13	17
Elektrické kalové čerpadlo	–	1	12	13
Motorová pila	1	4	1	6
Odvlhčovač vzduchu	8	5	–	13
<b>Technika celkem</b>	<b>12</b>	<b>12</b>	<b>53</b>	<b>77</b>
<b>Celkem vozidla a technika v péči OKŘaO</b>	<b>16</b>	<b>15</b>	<b>83</b>	<b>114</b>

**Oblast provozu a údržby objektů**

V oblasti provozu a údržby svěřených objektů (20) plnilo oddělení v průběhu roku především následující úkoly:

- zajištění provozu a údržby všech svěřených objektů – 11 hasičských zbrojnic v majetku města, 1 hasičská zbrojnice v pronájmu v Lužkovicích a v pronajatém suterénním prostoru hasičské zbrojnice v Kostelci
- zajištění provozu technologických částí, údržba, opravy a odstranění zjištěných závad u stávajících stálých tlakově odolných velkokapacitních úkrytů (JS I.–IV., Malenovice a ul. Kvítková)
- zajištění údržby a provozu skladů CO
- zabezpečení úklidu, vytápění a provozní energetické údržby objektů
- doplňování evidence a dokladů k jednotlivým budovám a nebytovým prostorům
- předávání a přebírání nebytových prostor na základě smluv uzavřených dle rozhodnutí RMZ
- zpracování výpočtových listů energií a služeb, kontrola nákladů vynaložených nájemcem na opravy a technické zhodnocení pronajatých prostor dle pravidel schválených RMZ
- hospodaření s energiemi, sledování a evidence spotřeb, jejich rozúčtování a přefakturace koncovým spotřebitelům – platby
- přihlášky a odhlášky měřidel energií, zřizování odpočtů pro nájemníky
- zabezpečování pronájmu společenských místností v hasičských zbrojnicích členům JSDH MČ a jejich finanční vyúčtování
- kompletní rekonstrukce vjezdu do hasičské zbrojnice Prštné
- spolupráce při přípravě stavební dokumentace a projektu pro stavební úpravy, spolupráce při stavebních pracích za účelem změny užívání půdy HZ Prštné
- řešení pronájmu části rodinného domu v Lužkovicích za účelem parkování hasičské techniky JSDH MČ Lužkovice
- kontrolní činnost spojená s péčí o svěřené objekty

K zabezpečení hospodárného, efektivního a účelného výkonu OKŘaO, zabezpečení včasného zjištění a vyhodnocení i minimalizace provozních, finančních, právních a jiných rizik vznikajících v souvislosti s různorodou činností OKŘaO, stanovených cílů a záměrů, bylo v roce 2012 ve smyslu směrnice č. 9/2009 u OKŘaO provedeno 5 předběžných řídicích kontrol veřejných výdajů s výsledkem – bez podstatných nedostatků.

## ODDĚLENÍ PREVENCE KRIMINALITY A SPORTOVIŠŤ

PaedDr. Igor Zipper, vedoucí oddělení

Do kompetencí oddělení jsou začleněny činnosti na úseku:

- prevence kriminality
- zdravotnictví
- správy městských sportovišť a podpory sportu
- správy Fondu mládeže a tělovýchovy, Fondu zdraví
- metodické vedení organizačních složek města – Linka SOS Zlín a Středisko volného času – Ostrov radosti

### Oblast prevence kriminality

V oblasti prevence kriminality zpracovává a realizuje programy prevence kriminality a sociálně–patologických jevů na místní úrovni. Koordinuje a monitoruje činnost v oblasti prevence kriminality na území města a ve spolupráci s Preventivně informačním oddělením Policie ČR KŘ Zlín vytváří programy a postupy s cílem snížit kriminalitu ve městě. V této činnosti spolupracuje i s krajským koordinátorem prevence kriminality Krajského úřadu Zlínského kraje a krajským protidrogovým koordinátorem.

Aktivně spolupracuje s nestátními neziskovými organizacemi, které vyvíjejí činnost v oblasti prevence rizikových projevů chování dětí a mládeže.

Zpracovává přestupky na úseku zdravotnictví dle ust. § 29, přestupky na úseku ochrany před alkoholismem a jinými toxikomaniemi dle ust. § 30, přestupky dle ust. § 31 na úseku školství a výchovy mládeže a ostatní přestupky proti pořádku v územní samosprávě dle ust. § 46 zákona č. 200/1990 Sb., o přestupcích, ve znění pozdějších předpisů, a řeší správní řízení dle zákona č. 379/2005 Sb., o opatřeních k ochraně před škodami působenými tabákovými výrobky, alkoholem a jinými návykovými látkami.

### Projednávané přestupky

celkem přestupků	113
vyřízeno blokově	6
vyřízeno příkazem	25
vyřízeno napomenutím	3
vyřízeno pokutou	65
vybráno na pokutách	59 500 Kč

Nárůst projednávání přestupků způsobil přístup Městské policie Zlín, která zvýšila činnost na úseku kontroly dodržování Obecně závazné vyhlášky města Zlína č. 2/2011 o zákazu konzumace alkoholických nápojů na některých veřejných prostranstvích. Novelizace vyhlášky znamenala rozšíření městských lokalit, kde je konzumace alkoholických nápojů zakázána.

### Projekty a akce v oblasti prevence

Na úseku prevence kriminality a dalších sociálně–patologických jevů oddělení navázalo na minulá období a pokračovalo v zajišťování a realizaci preventivních aktivit města dle Koncepce prevence kriminality města Zlína na roky 2012–2015. Na základě analýzy kriminality ve statutárním městě, sociodemografické a institucionální analýzy jsou v koncepci stanoveny priority a plány na uvedené období (materiál je zveřejněn na internetových stránkách města [www.zlin.eu](http://www.zlin.eu) /oddělení prevence kriminality a sportovišť).

### Projekty prevence kriminality financované z rozpočtu města:

**Nabídkový katalog programů primární prevence** – obsahem nabídky jsou programy určené žákům mateřských a základních škol. Katalog nabízí učitelům, školním metodikům prevence a dalším zájemcům přehlednou nabídku programů

největších realizátorů výchovně–vzdělávacích programů v oblasti prevence rizikových projevů chování u dětí a mládeže. Všechny nabízené programy se mohou stát součástí naplňování školních minimálních preventivních programů. V elektronické podobě je zveřejněn na stránkách oddělení.

**Centrum volnočasových aktivit pro děti a mládež** – investiční akce, kterou mělo být vytvořeno zázemí pro děti a mládež v místní části Malenovice. I přes velkou snahu a vstřícnost města nedošlo k dohodě s ostatními vlastníky nemovitostí, ve které mělo být centrum zbudováno.

**Řetízek** – mechanické zabezpečení domů a bytů, které zvyšuje bezpečí domova. Je instalováno odbornou firmou na přístupové dveře zájemcům z řad seniorů nebo zdravotně postižených obyvatel města. V roce 2012 bylo provedeno 30 montáží.

**Živé náměstí** – dlouhodobý projekt, který nabízí veřejnosti v centru města kvalitní zábavu a možnost smysluplného trávení volného času jednotlivcům i celým rodinám. V tomto roce byly velmi úspěšné dny s tematickým programem, např. Na kole dětem; Nejezděte do Londýna, sportujte s námi na náměstí; Pojďte se nebát ...; Hurá na prázdniny aneb zumba se srdcem na dlani; Startujeme – zábavně, sportovně vzdělávací den; Velký karneval; Nebeské náměstí aneb setkání Mikulášů, čertů a andělů, které přilákaly na náměstí Míru a jeho okolí stovky až tisíce obyvatel města.

Na některých tematických dnech se pracovníci oddělení podíleli i organizačně.



### Projekty prevence kriminality schválené a financně podpořené MV ČR

Město podalo žádost o státní účelovou dotaci na 4 projekty: 2 neinvestiční a 2 investiční. Ministerstvo vnitra ČR finančně nepodpořilo žádný z projektů.

Nepříznivá pro město Zlín jsou hodnotící kritéria, ve kterých nejdůležitější je míra nápadu trestné činnosti v daném městě. Podle republikových statistik MV ČR je město Zlín jedním z bezpečných měst, protože množství trestné činnosti je zde jedno z nejnižších.

Z vlastních prostředků město realizovalo pouze oba naplánované neinvestiční projekty – Nechci být obětí a Řetízek.

### Spolupráce s Krajským úřadem Zlínského kraje

V rámci prevence kriminality a protidrogové prevence oddělení úzce spolupracovalo s krajským koordinátorem prevence kriminality a protidrogovým koordinátorem Krajského úřadu Zlínského kraje.

### Spolupráce s nestátními neziskovými organizacemi (NNO)

Oddělení dále zajišťovalo součinnost nestátních neziskových organizací v oblasti prevence na území města Zlína a pravidelně organizovalo jejich měsíční setkávání na tzv. Informačním servisu.

Velice dobrá spolupráce s aktivními nestátními neziskovými organizacemi se projevila i v tom, že organizace předložily své projekty z oblasti prevence sociálně patologických jevů u dětí a mládeže do Fondu mládeže a tělovýchovy a na své projekty získaly dotace.

### Dlouhodobé projekty v oblasti prevence sociálně–patologických jevů

č.	předkladatel projektu	název projektu	dotace Kč
1	Dům Ignáce Stuchlého SKM	Orientační dny	10 000
2	Centrum volnočasových aktivit, o.s.	Výchova a vzdělávání dobrovolníků	5 000
3	Centrum volnočasových aktivit, o.s.	Adrenalin za humny	7 000
4	Domek, o.s.	Pět P	48 000
5	Salesiánský klub mládeže	Klub mládeže	190 000
6	Salesiánský klub mládeže	Klub dětí	110 000
7	Salesiánský klub mládeže	Nealkodiskotéky	90 000
8	Salesiánský klub mládeže	Vzdělávání dobrovolníků	45 000
9	Unie Kompas	Klíč – terénní práce s dětmi a mládeží	50 000
10	Unie Kompas	T klub – nízkoprahové zařízení	230 000
11	Rodinné centrum Kamarád – Nenuda o.s.	Mám kamarády	3 000
<b>Celkem</b>			<b>788 000</b>

### Krátkodobé projekty a akce v oblasti prevence sociálně–patologických jevů

č.	předkladatel projektu	název projektu	dotace Kč
1	Rodinné centrum Kamarád – Nenuda o.s.	Pololetní prázdniny s přespáním	4 500
2	ZŠ tř. Svobody Zlín	Třídenní adaptační pobyt žáků	12 000
3	ZŠ M. Alše Zlín	Teambuilding aneb známe se?	12 000
4	Centrum volnočasových aktivit, o.s.	Den dětí	1 500
5	Rodinné centrum Kamarád – Nenuda o.s.	Májové přespání u Kamaráda – Nenudy	1 000
6	DDM ASTRA Zlín	FC-H CUP Zlín 2012 – 2. ročník	5 000
7	ZŠ Komenského I Zlín	Třídenní adaptační pobyt	8 000
8	Dětský domov Zlín	PUK 2012 – 7. ročník	5 000
9	Dětský domov Zlín	Hoří – 5. ročník	3 000
10	ZŠ M. Alše Zlín	Víkendovka aneb společný zážitek	4 000
11	ZŠ M. Alše Zlín	Naučme se komunikovat	5 000
12	Centrum volnočasových aktivit, o.s.	Mikulášská besídka	1 500
13	Centrum volnočasových aktivit, o.s.	Lampionový průvod s ohňostrojem	5 500
<b>Celkem</b>			<b>67 500</b>

### Oblast zdravotnictví

#### Distribuce tiskopisů na vydávání omamných a psychotropních látek

Oddělení zajišťuje výrobu a distribuci receptů a žádanek označených modrým pruhem pro osoby provozující zdravotnické zařízení, zařízení ústavní sociální péče nebo odborné veterinární činnosti s místem výkonu ve správním obvodu města Zlína dle vyhlášky č. 54/2008 Sb, o způsobu předepisování léčivých přípravků, údajích uváděných na lékařském předpisu a o pravidlech používání lékařských předpisů, ve znění pozdějších předpisů.

#### Distribuce receptů a žádanek v roce 2012

objednávky	recepty			žádanek		
	počet bloků	počet receptů	hodnota v Kč	počet bloků	počet žádanek	hodnota v Kč
29	168	4 200	<b>23 088</b>	35	875	<b>6 510</b>

#### Projekty Zdravého města

Oddělení realizuje a organizačně zajišťuje jednotlivé projekty Zdravého města, které tematicky patří pod oblast zdravotnictví.

#### Světový den bez tabáku

Dne 27. 5. 2012 proběhla v areálu Zoo Zlín – Lešná akce Chcete přestat kouřit? Zastavte se! Kouřáci v mobilní poradně obdrželi rady, jak postupovat při odvykání kouření, zájemci z řad návštěvníků zoo dělali test Co víte o kouření tabákových výrobků a děti kreslily letáky proti kouření.

Další aktivitou v rámci Světového dne bez tabáku byla Vycházka za zdravím pro rodiče s dětmi.

#### Sítě nekuřáckých restaurací ve Zlíně

Již od roku 2010 probíhá možnost registrace zařízení přes formulář umístěný na [www.zlin.eu](http://www.zlin.eu) v sekci Životní prostředí – Zdravé město, kde je zveřejněn a doplňován seznam přihlášených nekuřáckých zařízení ve městě.

#### Přednášky organizované oddělením:

Zubní hygiena – na základních školách se konalo 15 přednášek zubní hygieny pro žáky 2. stupně, které si vyposlechlo téměř 750 žáků. Na závěr vždy proběhly znalostní soutěže, vítězové obdrželi zubní kartáčky.

Praktické využití léčivých rostlin – Klub seniorů Lužkovice

Problematika stárnutí, prodloužení aktivního života a celoživotní přístup ke zdraví – Klub seniorů Malenovice

Výživa u civilizačních onemocnění – Klub seniorů Příluky

#### Týden zdraví

Byly uskutečněny různé odborné přednášky, zdravotní měření, cvičení, dny otevřených dveří s konzultacemi odborníků, nabídky zdravé výživy, turistické vycházky aj. Většina akcí byla podpořena z Fondu zdraví města Zlína.

Účast byla téměř dva tisíce osob, buď aktivně – jako cvičící, či pasivně – jako posluchači různých přednášek a měření. Na třech základních školách ve Zlíně, které jsou registrovány v síti Škol podporujících zdraví, se do aktivit týdne zapojilo přes tisíc žáků.

**Evidence školních úrazů**

Oddělení vede agendu školních úrazů dětí ve školských zařízeních, jejichž zřizovatelem je statutární město Zlín.

V kalendářním roce 2012 bylo na oddělení zaevidováno 219 školních úrazů na základních školách, 2 úrazy v mateřských školách a 2 úrazy v DDM Astra.

**Počet úrazů žáků zlínských základních škol v kalendářním roce**

Škola	Název	2008	2009	2010	2011	2012
1.ZŠ	ZŠ Emila Zátopka Zlín, Štefánikova 2701	36	10	31	26	23
3.ZŠ	ZŠ Zlín, Slovenská 3076	11	10	15	30	32
4.ZŠ	ZŠ Komenského I, Zlín, Havl. nábř. 3114	14	16	12	17	20
5.ZŠ	ZŠ Komenského II Zlín, Havl. nábř. 2567	17	12	21	28	26
7.ZŠ	ZŠ Zlín, Kvítková 4338	15	12	13	18	17
8.ZŠ	ZŠ Zlín, Komenského 78	15	7	11	15	12
9.ZŠ	ZŠ Zlín, Štefánikova 2514	28	23	23	31	21
10.ZŠ	ZŠ Zlín, Dřevnická 1790	16	20	2	5	5
11.ZŠ	ZŠ Zlín, tř. Svobody 868	9	15	12	3	8
12.ZŠ	ZŠ Zlín, Mikoláše Alše 558	13	7	4	3	3
14.ZŠ	ZŠ Zlín, Nová cesta 268	9	15	10	3	10
16.ZŠ	ZŠ Zlín, Okružní 4685	26	28	27	24	27
17.ZŠ	ZŠ Zlín, Křiby 4788	9	12	6	10	15
<b>CELKEM</b>		<b>218</b>	<b>187</b>	<b>187</b>	<b>213</b>	<b>219</b>

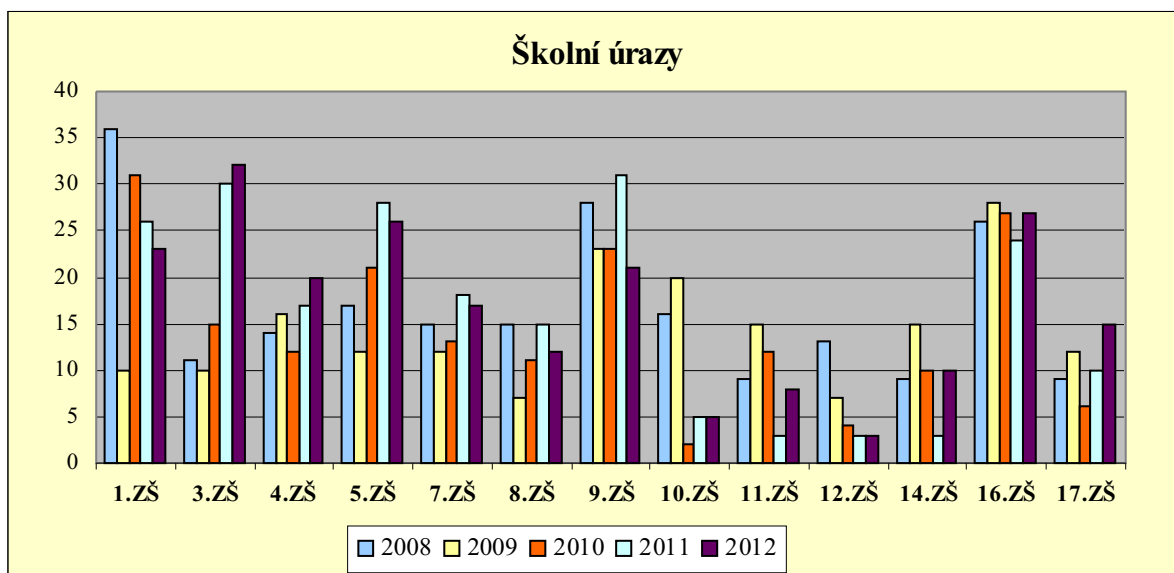
**Oblast správy městských sportovišť a podpory sportu**

Do správy oddělení patří tato sportovní zařízení:

- Městská sportovní hala a ubytovna, Dukelská 5413
- Hřiště a šatny u Sokolovny
- 2. ledová plocha, Březnická 5513
- Stadion mládeže Zlín, Hradská 854

a další jiná zařízení (budovy):

- budova Unie Kompas, Pod Stráněmi 2505
- objekt pro oddíl rugby na Stadionu mládeže Zlín

Do oblasti podpory sportu a sportovišť město poprvé vložilo i část finančních prostředků (příjmů), které alokuje příslušný finanční úřad městu z výnosů z výherních hracích terminálů.

**Výčet nákladů na opravy a údržbu na sportovní zařízení nad 50 000 Kč:**

oprava střechy Městské sportovní haly	798 419 Kč
oprava podlahy Městské sportovní haly	199 080 Kč

oprava výměníku VZT

Městské sportovní haly 51 000 Kč

úprava vytápění Městské sportovní haly 509 042 Kč

oprava kanalizace ve Středisku volného času 80 000 Kč

stavební úpravy a modernizace

kuchyňky v Klubíčku 119 580 Kč

nákup sekacího stroje na Stadion mládeže 104 870 Kč

Do správy oddělení s povinností administrace patří **Komise tělovýchovy, mládeže a sportu** Rady města Zlína, která pracovala ve složení:

Předseda – František Pilka, členové – Ondřej Běťák, Ing. Jan Krejčí, Mgr. Roman Herink, Radek Šenkeřík, Karel Topič, Ing. Khaled Orfali, Ing. Petr Venený, Mgr. Pavel Chwaszcz, Ing. Jan Štětkář, Mgr. Karel Jankovič, Bc. Jiří Večerka, Milan Foukal, PhDr. Vlasta Mayerová, Josef Šlahař, Ing. Jiří Viktorín (odstoupil ke dni 30. 1. 2012).

V roce 2012 se Komise tělovýchovy, mládeže a sportu Rady města Zlína sešla ke svému jednání 6x.

Hlavní řešenou problematikou bylo:

Příprava akce Vyhlášení nejúspěšnějších sportovců za rok 2011, dotace na úhradu provozu tělovýchovných zařízení, dotace na provoz koupališť ve Zlíně na rok 2012, plán investičních akcí v oblasti tělovýchovy a sportu, rozpočet tělovýchovy na rok 2012, změna pravidel pro přidělování dotací z Fondu tělovýchovy, mládeže a sportu v roce 2012, rozdělení příjmu z loterijních a sázkových her.

#### **Vyhlášení nejúspěšnějších sportovců a sportovního kolektivu města Zlína za rok 2011**

V roce 2012 se již po sedmá konalo vyhlášení nejúspěšnějších sportovců města Zlína. Ocenění je udělováno na návrh sportovních organizací působících na území města Zlína.

#### **Deset nejúspěšnějších sportovců města Zlína**

Jiří Hradil – orientační závody na horských kolech

Abhejali Bernardová – plavání

Martina Černochová – atletika

Petr Holík – lední hokej

Jakub Jugas – fotbal

Klára Křížová – sjezdové lyžování

Beáta Polišínská – ploutvové plavání

Jan Čelůstka – olympijský triatlon

Petr Vabroušek – triatlon

David Zumer – basketbal

#### **Cena primátora v kategorii mládeže**

Miroslav Gottfried a Blanka Adamová – dvojice v kolové

#### **Nejúspěšnější zdravotně postižený sportovec**

Kateřina Kuldová – plavání

#### **Nejúspěšnější sportovní kolektiv**

HC PSG Zlín – družstvo staršího dorostu – lední hokej

#### **Dotace z rozpočtu města na úhradu nákladů tělovýchovných zařízení**

Z rozpočtu města, § 3419 Tělovýchovná a zájmová činnost, jsou každoročně poskytovány dotace velkým sportovním organizacím, které mají vlastní sportoviště nebo sportoviště v dlouhodobé výpůjčce nebo nájmu na území města Zlína, na úhradu nákladů těchto tělovýchovných zařízení. Dotace u organizací HC PSG Zlín, FC Tescoma (FC FASTAV) a Zlínské aplikované sporty byly navýšeny z příjmu loterijních a sázkových her.

#### **Dotace na činnost schválené zastupitelstvem:**

TJ Sokol Malenovice	206 000 Kč
TJ Sokol Prštné	154 000 Kč
Orel - jednota Zlín	378 000 Kč
TJ Sokol Zlín	344 000 Kč
Sportovní kluby Zlín	5 990 000 Kč
HC PSG Zlín, o.s.	9 428 000 Kč
HC Zlín	800 000 Kč
VSC Zlín	800 000 Kč
SK basketbalu	300 000 Kč
FC Tescoma (FC FASTAV)	3 250 000 Kč
Plavecký klub Zlín	400 000 Kč
Zlínský plavecký klub	300 000 Kč
Zlínské aplikované sporty	150 000 Kč

**Celkem** byly dotace poskytnuty ve výši **22,5 mil. Kč.**

#### **Investiční a neinvestiční dotace:**

Sportovní kluby Zlín na částečnou rekonstrukci a modernizaci výměňkové stanice – Hradská ul. 854	<b>240 000 Kč</b>
FK Lužkovice na havarijní opravu šaten sportovního areálu	<b>250 000 Kč</b>
Klub moderní gymnastiky SK Zlín na pořízení 3 ks gymnastických kobereců	<b>80 000 Kč</b>
Sportovní kluby policie Zlín, o.s. na pořízení nových dílů speciálních žíněnek tatami	<b>45 000 Kč</b>
Koupaliště Louky, s.r.o. na opravu bazénu – vybetonování a utěsnění bazénu, položení folie	<b>500 000 Kč</b>
PRO HOCKEY CZ, s.r.o. na akci Mistrovství světa v ledním hokeji žen do 18 let	<b>250 000 Kč</b>

#### **Dotace z rozpočtu města na úhradu provozu veřejných koupališť**

Zlínsat, s.r.o., Hotel Lázně Kostelec – koupaliště Kostelec	225 000 Kč
Koupaliště Louky, s.r.o. – koupaliště Louky	225 000 Kč

#### **Oblast správy Fondu mládeže a tělovýchovy a Fondu zdraví Fond mládeže a tělovýchovy (FMTV)**

Město zřizuje několik účelových fondů. Fond mládeže a tělovýchovy, který je součástí náplně oddělení, je zřízen k podpoře činností v oblasti dětí a mládeže, tělovýchovy a k podpoře programů v oblasti sociálně patologických jevů. Z prostředků fondu jsou podporovány zejména dětské, mládežnické a sportovní organizace zaměřené na primární prevenci sociálně patologických jevů.

Správní rada FMTV pracovala ve složení:

Předseda – František Pilka, členové – Ondřej Běťák, Milan Foukal, Mgr. Pavel Chwaszcz, Mgr. Karel Jankovič, Ing. Jan Krejčí, Jaromír Schneider, Karel Topič, Ing. Jan Štětkář, Ing. Jiří Viktorín (odstoupil ke dni 30. 1. 2012).

Fond mládeže a tělovýchovy byl interně rozdělen na fond mládeže, fond tělovýchovy a fond prevence. Z fondu mládeže byly dotace přiděleny na činnost mládežnických organizací a táborové pobyty dětí. Z fondu tělovýchovy byly dotace přiděleny na činnost sportovních organizací a akce nadregionálního – republikového významu. Z fondu prevence byly dotace přiděleny na projekty prevence sociálně patologických jevů u dětí a mládeže.

Bylo projednáno 212 žádostí a vyplaceno **9 893 211 Kč.**

#### **Přehled čerpání fondu od roku 2008**

Rok	Příděl do fondu	Čerpání v Kč
2008	10 000 000	10 115 126,00
2009	10 000 000	10 019 419,00
2010	10 000 000	10 038 042,00
2011	10 000 000	9 729 916,00
2012	11 600 000	9 893 211,00

#### **Fond zdraví (FZ)**

Oddělení zajišťuje činnost Fondu zdraví města Zlína a připravuje podklady pro Správní radu Fondu zdraví. Fond je zřízen k podpoře preventivních zdravotních programů a projektů podporujících zdravý životní styl.

Správní rada Fondu zdraví v roce 2012 pracovala ve složení:

Předseda – RNDr. Bedřich Landsfeld, členové – Ing. Karla Suchá, Jana Králová, Ing. Ivan Skřivánek a Vítězslav Vicherek.

**V roce 2012 město podpořilo 64 projektů, činností a akcí částkou 1 459 476 Kč.**

<b>č.</b>	<b>Žadatel</b>	<b>Projekt, akce</b>	<b>Dotace v Kč</b>
1	Česká obuvnická a kožedělná asociace	Diagnostické a poradenské centrum	49 800
2	Česká obuvnická a kožedělná asociace	Zdravou obuví ke zdravému vývoji dětské nohy	43 900
3	Centrum služeb postiženým Zlín, o.p.s.	Dramaterapie pro lidi s duševním onemocněním	20 000
4	Samari, o.s.	Klub zdraví Samari	10 000
5	Střední zdravotnická škola a vyšší odborná škola zdravotnická Zlín	Mosty	12 000
6	Mamma HELP, sdružení pacientek s nádorovým onemocněním prsu, o.s.	MAMMA HELP CENTRUM Zlín	100 000
7	Občanské sdružení ONYX	K-centrum Zlín	247 000
8	Občanské sdružení ONYX	Streetwork Zlín	82 000
9	Oblastní spolek ČČK	Intenzivní kampaň získávání a oceňování bezpříspěvkových dárců krve	30 000
10	Oblastní spolek ČČK	Výchova obyvatel k šíření pravidel poskytování první pomoci	10 000
11	Oblastní spolek ČČK	Výuka poskytování předlékařské první pomoci pro žáky 9. tříd ZŠ ve Zlíně	65 000
12	Oblastní spolek ČČK	Secvičování a vybavení humanitární jednotky ČČK	10 000
13	Oblastní spolek ČČK	Oblastní kolo soutěže hlídek mladých zdravotníků	8 000
14	Oblastní spolek ČČK	Příspěvek na pořízení síťové jízdenky MHD pro dárce krve ze Zlína, držitele Zlaté medaile MUDr. Jánského	225 000
15	FitVitalita, s.r.o.	Rehabilitační cvičení SM systém a zdravotní tělesná výchova pro dospělé a seniory	23 000
16	Sdružení přátel Dětského domova a Speciálních škol Zlín	Barevný svět	25 000
17	Svaz tělesně postižených v ČR, o.s. OO Zlín	Rekondiční pobyt	5 000
18	Svaz tělesně postižených v ČR, o.s. OO Zlín	Rekondiční pobyt	5 000
19	Svaz tělesně postižených v ČR, o.s. OO Zlín	Rekondiční pobyt	5 000
20	Společnost Parkinson, o.s.	Rekondiční pobyt	7 500
21	SPCCH v ČR, o.s. ZO VERTEBRO Zlín	Skupinový léčebně edukační a rehabilitační pobyt	18 500
22	Svaz diabetiků ČR ÚO SD Zlín	Rekondiční pobyt	7 500
23	SPCCH v ČR, o.s. OO Zlín	Rekondiční pobyt	6 000
24	SPCCH v ČR, o.s. OO Zlín	Rekondiční pobyt	5 400
25	SPCCH v ČR, o.s. OO Zlín	Rekondiční pobyt	11 500
26	SPCCH v ČR, o.s. OO Zlín	Rekondiční pobyt	9 800
27	SPCCH v ČR, o.s. OO Zlín	Rekondiční pobyt	12 000
28	Společnost Parkinson, o.s.	Činnost Klubu Parkinson ve Zlíně	4 000
29	SPCCH v ČR, o.s. ZO RESPI Zlín	Činnost SPCCH – základní organizace RESPI Zlín v roce 2012	4 000
30	SPCCH v ČR, o.s. ZO VERTEBRO Zlín	Činnost ZO pro plnění programu sociální rehabilitace	4 000
31	SPCCH v ČR, o.s. ZO ROSKA Zlín	Činnost ZO ROSKA	4 000
32	SPCCH v ČR, o.s. ZO DIA Zlín	Činnost ZO pro plnění projektu sociální rehabilitace	4 000
33	SPCCH v ČR, o.s. ZO ONKO Zlín	Činnost organizace a prevence	4 000
34	Svaz tělesně postižených v ČR, o.s. OO Zlín	Činnost OO Svazu tělesně postižených v ČR, o.s. Zlín	4 000
35	Svaz tělesně postižených v ČR, o.s. MO Zlín	Činnost organizace	4 000
36	Svazu diabetiků ČR ÚO SD Zlín	Skupinové rekondiční a rehabilitační plavání s možností cvičení ve vodě pro diabetiky	4 000
37	Sdružení přátel Dětského domova a Speciálních škol Zlín	Canisterapie v ZŠ Speciální Zlín	10 000
38	ZŠ Zlín Okružní 4685	Týden zdraví ve zdravé škole	17 000
39	ZŠ Zlín Kříby 4788	Klauniáda plná soutěží a zdravého pohybu	17 000
40	ZŠ Zlín M. Alše	Den zdraví ve zdravé škole Mikoláše Alše ve Zlíně (na Podhoří)	25 000
41	SK Rytmik Zlín, o.s.	Cvičíme pro své zdraví	9 000

42	Rodinné centrum Kamarád – Nenuda o.s.	Jak na to	13 000
43	Občanské sdružení ONŽ – Pomoc a poradenství pro ženy a dívky	Týden zdraví - přednášky pro veřejnost	10 000
44	Centrum služeb postiženým, o.p.s.	Život se schizofrenií	12 000
45	Oblastní spolek ČČK Zlín, o.s.	Červený kříž Zlín pro Týden zdraví	22 000
46	SPCCH ZO DIA Zlín	Akce v Týdnu zdraví města Zlína na podporu zájmu občanů o zdraví vlastní a obecně o podporu zdravého způsobu života	13 676
47	Svaz diabetiků ČR ÚO Zlín	Prevence proti diabetu vč. komplikací dia, zdravý životní styl	5 000
48	SK Přátelé evropských vrcholů Zlín	Aktivní víkend u Zboženských rybníků dne 13. 10. 2012	6 000
49	Společnost Sahadža jóga	Meditací ke zdraví jedince a společnosti	9 900
50	ASPV SK Zlín	Účinné rehabilitační cvičení pro seniory s flexi-barem	24 000
51	Společnost Parkinson, o.s.	Psychická pohoda = cesta ke zdraví	4 000
52	Osteologická akademie Zlín, o.p.s.	Prevence proti zlomeninám u pacientek s osteopenií a osteoporózou	100 000
53	12 fyzických osob	Canisterapeutická činnost	72 000

### Oblast správy organizačních složek

Oddělení prevence kriminality a sportovišť metodicky vede činnost organizačních složek města organizačně začleněných pod jeho správu. Jsou jimi Středisko volného času – Ostrov radosti a Linka SOS Zlín. Oddělení zajišťuje veškerou ekonomicko-provozní agendu a administraci rozpočtů těchto organizačních složek včetně průběžného zpracovávání faktur. Spolupracuje na přípravě a zpracování jejich jednotlivých rozpočtů, řeší rozpočtová opatření.

Schválený rozpočet provozních výdajů na rok 2012 pro organizační složky:

Organizační složka	Částka v Kč
Středisko volného času	
– Ostrov radosti, Kotěrova 4395	962 000
Linka SOS	68 000

### Středisko volného času – Ostrov radosti

Organizaci tvoří dvě části, středisko pro volný čas dětí a mládeže a středisko pro volný čas zdravotně postižených, tj. Středisko volného času – Ostrov radosti a detašované pracoviště Klub Íčko. Obě části jsou organizační složkou města s jedním vedoucím.

– Pracoviště na Kotěrově ulici

Základní formou činnosti střediska je vytváření podmínek pro spontánní volnočasové aktivity a zájmovou činnost dětí a mládeže příslušné cílové skupiny, tj. děti a mládež ve věku 6–17 let. Zařízení poskytuje možnosti pro aktivní sebe-realizaci a naplňování zájmů i potřeb co nejširšího okruhu dětí a mládeže. Svoji činností naplňuje základní poslání nespe-

cifické i specifické primární prevence rizikových projevů chování napříč populací.

Nevšední aktivity jsou rozděleny do skupin dle věku, schopností a zájmů. Dělí se na pravidelné (pravidelně se opakující, předem a konkrétně stanovené akce, jako jsou např. kroužky Vaření, Výtvarný ateliér, Výuka kresby, Kutil, Šití, Tvoření, Stolní tenis, Tancování, Playstation aj., či hry pro osobní rozvoj dětí i rozvoj schopnosti spolupráce skupiny) a nepravidelné (besedy – Zdravý životní styl, Drogy a alkohol, Kouření, Šikana, Domácí násilí, Mediační a probační služba, Kdo kolem nás žije, Kamarád, Bubnování s perkusemi aj., sportovní akce, kulturní akce, vycházky do přírody, individuální práce, odborné poradenství, spontánní činnost). Součástí prevence jsou i pravidelná sobotní dopoledne ve Středisku, která se uskutečňují jednou do měsíce, nebo prázdninová Nocování ve Středisku. Prázdninová akce Léto plné záhad je zaměřená na poznávání zajímavých míst ve Zlíně a okolí. Středisko se každoročně úspěšně prezentuje na zlínské Bambiriádě.

– Pracoviště na ul. M. Knesla

Klub zaměřený na zdravotně postižené děti, mládež i dospělé sídlí v budově jeslí. Jeho hlavním cílem zůstává umožnění aktivního využití volného času zdravotně postižených. A to prostřednictvím specificky orientovaných klubových aktivit a aktivit výtvarného charakteru. Svým hlavním předmětem činnosti tak navazuje na existenci Speciálních škol pro děti s více vadami. Stěžejní náplní je hledání vhodných postupů pro každého jednotlivce, který do Klubu Íčka zavítá s očekáváním účinné rady. Ke zdařilým aktivitám můžeme přiřadit akce PARAPARÁDA, Zlínský Vorvaň 2012, mezinárodní hudební festival zdravotně postižených Souznění 2012 a další.

### Středisko volného času – Ostrov radosti – návštěvnost rok 2012

měsíc	1.	2.	3.	4.	5.	6.	7.	8.	9.	10.	11.	12.	Celkem
děti v SVC	452	490	450	405	397	408	364	458	435	470	564	379	<b>5 272</b>
klientů Klubu Íčka	189	200	229	191	215	198	82	177	155	227	253	66	<b>2 182</b>
<b>větší akce v jednotlivých měsících 2012</b>													
počet akcí	7	8	9	9	9	10	8	9	8	10	7	9	<b>103</b>

### Linka SOS Zlín

Linka SOS Zlín je linkou důvěry, vznikla v roce 1995 v rámci programu prevence sociálně patologických jevů. V roce 2007 ji jako sociální službu zaregistroval na základě zákona 108/2006 Sb. Krajský úřad Zlínského kraje. Její základní funkcí je nepřetržitě poskytování telefonické krizové pomoci občanům v tísni, další formou této práce je internetové poradenství. To se prezentuje na webových stránkách linky,

samostatně je nabízena Schránka SOS, která je určena především dětem a mládeži. Doplnkovou formou činnosti představují besedy pro žáky a studenty škol na území Zlína.

Prostřednictvím linky je občanům poskytována okamžitá odborná pomoc směřující k řešení nepříznivé životní situace, kterou se jim nedaří zvládnout vlastními silami. Činnost linky má návaznost na místní síť psychosociální pomoci, rovněž však na sociální služby i odborná a poradenská pracoviště



s širší působností. V závažných případech ohrožení života linka spolupracuje s pracovišti integrovaného záchranného systému a rychlé zdravotnické pomoci.

Z kontaktů na linku převládají hovory související s nepříznivým psychickým stavem, problémy v rodině a partnerskými problémy. U sociálně patologických jevů je zaznamenán nárůst kontaktů s tématem zadlužení, ztráty zaměstnání, nadužívání alkoholu a domácího násilí. V jiných případech se občané na linku obracejí s žádostí o poskytnutí informace, doporučení určité formy pomoci či sociální služby a vyhledání potřebného kontaktu.

#### Celkový přehled kontaktů na Linku SOS za rok 2012

měsíc	1.	2.	3.	4.	5.	6.
telefonických	186	129	144	161	173	145
internetových	4	2	2	1	2	1
měsíc	7.	8.	9.	10.	11.	12.
telefonických	133	128	113	153	178	175
internetových	0	0	3	2	4	3
<b>Celkem</b>	<b>telefonických</b>		<b>internetových</b>			
	<b>1 818</b>		<b>24</b>			

Pracovníci linky uskutečnili pro základní a střední školy na území města 7 besed zaměřených na problematiku sociálně patologických jevů, kterých se zúčastnilo celkem 201 žáků a studentů.

Pro občany jsou služby a možnosti Linky SOS rozšířeny o internetové poradenství na e-mailové adrese [sos@zlin.cz](mailto:sos@zlin.cz) nebo přes formulář na internetové prezentaci [www.soslinka.zlin.cz](http://www.soslinka.zlin.cz).

Další internetová prezentace Linky SOS s názvem **Schránka SOS** je určena především školní mládeži. S řešením jejich problémů zde pomáhá tzv. "modrý slon", který je logem Linky SOS. Internetové poradenství probíhá přes formulář na internetové prezentaci [www.sos.zlin.cz](http://www.sos.zlin.cz).

## ODDĚLENÍ PERSONÁLNÍ A VZDĚLÁVÁNÍ

Mgr. Ivana Doležalová, vedoucí oddělení

Oddělení personální a vzdělávání vykonává komplex činností zajišťujících oblast lidských zdrojů v celé její škále. Činnosti jednoznačně spadají do oblasti výkonu samostatné působnosti; při jejich výkonu se řídí zákoníkem práce a nařízeními vlády, která jej rozpracovávají zejména v oblasti odměňování za práci, dále zákony o sociálním a zdravotním pojištění, zákonem o daních z příjmu a dalšími právními předpisy.

Zodpovídá za zpracování plánu organizace v oblasti celkového počtu zaměstnanců, rozpočtu platů zaměstnanců, odměn za výkon veřejné funkce, ostatních plateb za provedenou práci, povinného pojištění placeného zaměstnavatelem a dalšího vzdělávání. Účastní se kolektivního vyjednávání.

Státní správu nevykonává.

### Oblast personalistiky

- zajišťuje koncepci systému vzdělávání úředníků ve smyslu zákona č. 312/2002 Sb., o úřednících územních samosprávných celků, profesního vzdělávání ostatních zaměstnanců a zvyšování kvalifikace pro obě základní skupiny zaměstnanců
- zajišťuje rozvoj personálních činností v oblasti strategického řízení lidských zdrojů
- zajišťuje styk s úřady v pracovně právní oblasti (jednání s Úřadem práce ve Zlíně, orgány sociálního zabezpečení) a zdravotními pojišťovnami
- realizuje příjem a uvolňování zaměstnanců (interní a externí zdroje, eventuální spolupráce s personálními agenturami, výběrová řízení vedená dle zákona o úřednících územních samosprávných celků, povinnosti při zaměstnávání osob se zdravotním postižením)
- zajišťuje zaměstnanecké záležitosti (evidence všech zaměstnanců organizace, osobní spisy zaměstnanců, vznik, změna a skončení pracovního poměru, pracovní smlouvy, dohody o pracích konaných mimo pracovní poměr, evidence odpracované doby a kontrola jejího dodržování, mateřské a rodičovské dovolené zaměstnankyň/zaměstnanců, zvláštní pracovní režimy, závodní preventivní péče)
- zodpovídá za zpracování metodiky hodnocení zaměstnanců, spolupracuje při hodnocení zaměstnanců a zodpovídá za uložení záznamů z hodnocení jednotlivců
- spolupracuje s tajemnicí MMZ a příslušnými vedoucími zaměstnanci při stanovování platů (tarifní plat a další složky platu) a odměn

### Oblast odměňování

- zajišťuje komplexní zpracování příjmů ze závislé činnosti, odměn za výkon veřejné funkce, odměn vyplácených na základě dohod o pracích konaných mimo pracovní poměr, náhrad platu za prvních 21 dnů v době pracovní neschopnosti a jejich výplatu
- spolupracuje s oddělením účtáren při integraci výsledků zpracování příjmů ze závislé činnosti a odměn za výkon veřejné funkce do účetnictví a s jednotlivými nositeli projektů při jejich postupném vyúčtování
- zajišťuje komplexní zpracování agend spojených se sociálním, nemocenským, důchodovým a zdravotním pojištěním, s povinným pojištěním zaměstnavatele a s příspěvkem zaměstnavatele na penzijní připojištění
- vystavuje potvrzení z archivů zaniklých organizací

- spolupracuje s referentem požární ochrany a referentem bezpečnosti a ochrany zdraví při práci v oblasti školení zaměstnanců o předpisech v bezpečnosti práce a vytváření vhodných pracovních podmínek
- zodpovídá za zpracování a včasné odeslání předepsaných statistických výkazů a údajů do Informačního systému o platech

Personální agendu a agendu odměňování vykonává sedm pracovníků a vedoucí oddělení.

### Hodnocení činnosti

Ke dni 1. 1. 2012 byl Radou města Zlína schválen počet zaměstnanců přepočtený na plně zaměstnané ve výši 664,3 osob. Na velkém snížení schváleného počtu zaměstnanců se podílel zejména fakt, že v rámci sociální reformy byl k uvedenému datu převeden výkon agend nepojistných dávek sociální ochrany z výkonu přenesené působnosti obce do působnosti úřadu práce. V důsledku toho byla zrušena 4 oddělení a snížen počet vedoucích úředníků a úřednických pracovních míst v Odboru sociálních věcí. Druhým významným faktorem byla organizační změna, v jejímž důsledku došlo od března 2012 k redukci pracovních míst pro úklid a zajištění domovních prací.

V průběhu roku docházelo k dalším již drobnějším organizačním změnám, které se v celkově plánovaném počtu zaměstnanců nárůstem výrazně neprojeví (např. s ohledem na větší naléhavost řešit komplexně dopravní problematiku města bylo s účinností od 1. 3. 2012 transformováno pracovní místo městského architekta na pracovní místo specialisty pro dopravní koncepce města). K 31. 12. 2012 tedy činil schválený počet zaměstnanců přepočtený na plně zaměstnané 653,3 osob.

I v tomto roce pokračovala spolupráce s Úřadem práce ve Zlíně v rámci projektu pro veřejně prospěšné práce cílené na občany, pro něž je obtížné nalézt zaměstnání. Čerpali jsme prostředky i z jiných dotačních titulů (např. projekt Jednotné kontaktní místo pro podnikatele v Odboru živnostenském, projekt Vzdělávání v eGON centru SMZ apod.). Spolupráce při realizaci veřejné služby (zejména orientovaná na údržbu čistoty ulic a veřejných ploch) skončila v listopadu 2012 poté, co byl tento institut Ústavním soudem zrušen.

Skutečný průměrný evidenční počet zaměstnanců přepočtený na plně zaměstnané za období 1–12/2012 činil 618 osob (po zaokrouhlení na celé osoby).

Organizace splnila svou povinnost v oblasti zaměstnávání občanů se změněnou pracovní schopností ve výši dané zákonem, a to bez využití tzv. náhradního plnění (odebírání výrobků od zaměstnavatelů, kteří zaměstnávají více než 50 % pracovníků se zdravotním postižením).

### Kategorie zaměstnanců – evidenční stavy k 31. 12. 2012

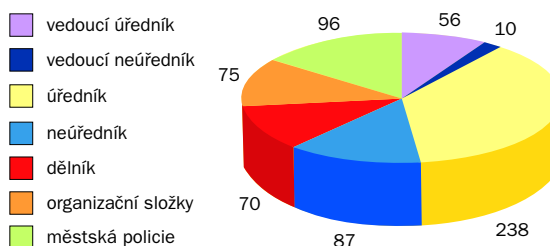

Organizační složky tvoří zaměstnanci zařazení v Rehabilitačním stacionáři Nivy, Jeslích (Bartošova čtvrť, Tyršova nábřeží, Budovatelská), Jídelně pro seniory, Alternativě – kulturním institutu Zlín, Středisku volného času, Lince SOS a Jednotce sboru dobrovolných hasičů SMZ.

#### Zaměstnanci – evidenční stavy k 31. 12. 2012 z gender hlediska

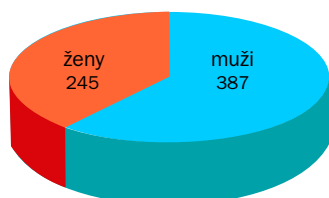

Čerpání rozpočtu prostředků určených na platy a pracovní pohotovost, na odměny za výkon veřejných funkcí, za dohody o pracích konaných mimo pracovní poměr a na všechny související odvody a platby pro rok 2012 probíhalo v souladu s rozpočtovými pravidly. Celkový limit těchto finančních prostředků nebyl dočerpán, úspora činila cca 10,3 mil. Kč. Průměrný hrubý plat za rok 2012 v organizaci činil 24 049 Kč. Ve srovnání s rokem 2011 vzrostl o 426 Kč a dostal se na úroveň roku 2010.

#### Průměrný plat v organizaci za období 2010–2012

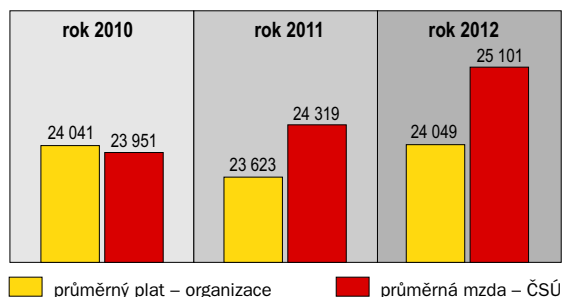

#### Vzdělávání zaměstnanců

Velký objem z personálních činností zaujímal plnění povinností organizace v oblasti vzdělávání úředníků, které je upraveno v zákoně o úřednících, a získávání nových kvalitních zaměstnanců pokrývajících jak přirozenou fluktuaci, tak nároky provázející změny v profesní struktuře zaměstnavatele. Kromě klasické formy vzdělávání (seminář, konference, workshop, trénink) jsme stejně jako v minulých letech



zejména ve vstupním vzdělávání, vzdělávání vedoucích úředníků a přezkoušení řidičů referentských vozidel využívali e-learning. Zaměstnance jsme školili prostřednictvím nabídek externích vzdělávacích institucí a realizovali jsme také 24 interních vzdělávacích akcí, jichž se zúčastnilo celkem 468 zaměstnanců; samozřejmostí byla také snaha o maximální využívání bezplatných vzdělávacích nabídek.

Při procesu získání zvláštní odborné způsobilosti vyžadované pro výkon správních činností, které vymezuje nařízení vlády č. 512/2002 Sb., jsme zajištění přípravy na její vykonání a samotné vykonání zkoušky realizovali ve spolupráci s Institutem pro místní správu Praha.

Nedílnou součástí oblasti vzdělávání je příležitost, již zaměstnavatel poskytuje svým zaměstnancům podporou především vysokoškolského studia realizovaného kombinovanou formou; v souladu s potřebami zaměstnavatele a zákoníkem práce pak uzavírá dohody o zvýšení kvalifikace.

#### Struktura zaměstnanců dle dosaženého stupně vzdělání k 31. 12. 2012

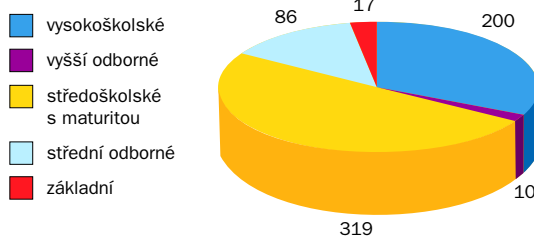

Oblast pracovních právních vztahů a odměňování je stále náročná z hlediska širokého spektra právních předpisů, které ji upravují, i jejich neustálých novelizací. Aplikace sady zákonů přijatých v rámci zdravotnické reformy, které mimo dalšího zcela změnila terminologii v oblasti dříve závodní preventivní péče, i dalších novel zákoníku práce, si vyžádala mnoho administrativně operativních úkonů podobně jako stále časově a dokladově náročnější úkony vyžadované v rámci účetnictví územních samosprávních celků. Administrativní náročnost je vysoká také při vykazování a účtování v rámci výše uvedených projektů a z nich plynoucích dotací.

V roce 2012 pokračovala realizace úpravy v oblasti nemocenského pojištění, kdy opětovně za prvních 21 kalendářních dnů pracovní neschopnosti poskytoval zaměstnavatel zaměstnanci náhradu výdělku dle příslušných ustanovení zákona. V porovnání s rokem 2011 klesl celkový počet případů nemoci o 14,1 %, počet případů ošetřování člena rodiny se snížil o 36,1 %.

## ODDĚLENÍ CESTOVNÍHO RUCHU, VNITŘNÍCH A VNĚJŠÍCH VZTAHŮ

*Bc. Pavla Julinová, pověřená vedením oddělení*

Oddělení cestovního ruchu, vnitřních a vnějších vztahů (OCRVaVV) je členěno do úseků vnitřních a vnějších vztahů, cestovního ruchu a informací. Agendu oddělení zajišťuje 16 pracovníků, z toho 3 pracovníci vnitřních a vnějších vztahů, 5 pracovníků Městského informačního a turistického střediska, 6 pracovníků informací na detašovaných pracovištích a 2 pracovníci cestovního ruchu (včetně vedoucí oddělení).

### Vnitřní a vnější vztahy

Oddělení působí jako kontrolní útvar v rámci MMZ v oblasti dodržování městského vizuálního stylu na tištěných a digitálních prezentačních materiálech magistrátu. Pro potřeby odborů a oddělení včetně městských organizací připravuje grafické podklady pro tisk (pozdávky, letáky, plakáty, inzerce, vizitky aj.) a zajišťuje informační systém v rámci budov MMZ. V nízkých nákladech zajišťuje i tisk. Každoročně koordinuje činnosti při zpracování a tisku výroční zprávy MMZ, kalendářů, novoročenek a stolních a nástěnných kalendářů. Obsahově i graficky navrhuje, popř. aktualizuje propagační brožury města Zlína a mapy. Pro potřeby odborů a oddělení magistrátu, případně pro externí využití spravuje fotobanku fotografií města. Pracovníci spolupracují s tiskovým mluvčím (šéfredaktorem Magazínu Zlín) na přípravě radničního periodika Magazín Zlín, při tvorbě tiskových zpráv a při aktualizaci webových stránek města. Do kompetence oddělení patří také koordinace činnosti kronikářů, moderování diskusního fóra na webových stránkách města a správa městského orientačního systému mapového systému včetně zajištění nových instalací a oprav.

Oddělení vede agendu propagačních předmětů města, která zahrnuje nákup, vedení skladu a skladové evidence a distribuci předmětů určených k propagaci města. Oddělení organizuje nebo pomáhá organizovat některé z prezentačních a reprezentativních společenských akcí MMZ a podílí se na přípravě některých výstav v Galerii II. patro na radnici.

### Cestovní ruch

V oblasti cestovního ruchu vyvíjí aktivní činnost v oblasti veletrhů a výstavnictví – plánuje, organizuje a realizuje veletržní a výstavní akce. Zároveň metodicky řídí rozvoj a podporu cestovního ruchu v podmínkách MMZ a tvoří speciální produkty určené k rozvoji a podpoře cestovního ruchu města Zlína a turistické oblasti Zlínsko a Luhačovice. Pracovníci oddělení spolupracují na aktualizaci webových stránek České centrály cestovního ruchu – CzechTourismu a Centrály cestovního ruchu Východní Moravy (CCRV). Oddělení každoročně spolupracuje na soutěži Vánoční Zlín pořádané Odborem životního prostředí a zemědělství MMZ a organizuje jarmarky na náměstí Míru.

### Propagace města

V roce 2012 OCRVaVV propagovalo město Zlín na čtyřech tuzemských veletrzích – Regiontour Brno, Holiday World Praha, Dovolená a Regiony Ostrava, ITEP Plzeň, na jednom zahraničním veletrhu – ITF Slovakiatour Bratislava, a na několika prezentačních akcích zaměřených na cestovní ruch.

I nadále jsme spolupracovali s agenturou CzechTourism, například na projektu Kudy z nudy a na několika projektech s CCRVM, jako je například Turistický informační portál Zlínského kraje, společná propagace, tvorba Magazínu Východní Morava a podpora projektu East Moravian Convention Bureau aj. S oběma agenturami také probíhala významná spolupráce při organizaci účasti města na veletrzích. Oddělení podpořilo 3. ročník mezinárodní konference Adcamp, Kapku naděje, Mezinárodní festival outdoorových filmů, Barum Czech Rally. Významný podíl měla na prezentaci

a rozvoji cestovního ruchu spolupráce s Asociací turistických informačních center ČR. Propagace města probíhala i prostřednictvím inzercí v tuzemských periodických zaměřených na cestovní ruch a na interaktivních mapách umístěných ve Zlíně, Uherském Brodě a v Uherském Hradišti. Zástupci oddělení se účastnili zasedání Komise pro mezinárodní styky a cestovní ruch.



### Jarmarky a Živé náměstí 2012

Oddělení uspořádalo na náměstí Míru Velikonoční, Květinový, Kejkliřský a Vánoční jarmark. Mimo Květinového jarmarku jsou všechny zaměřené na řemeslné výrobky.



Součástí doprovodného programu jarmarku Velikonočního a Vánočního byla tvořivá dílna pro děti a dospělé.



Spolupracovali jsme také na přípravě zábavných, vzdělávacích a sportovních akcí v rámci projektu Živé náměstí 2012 – Na kole dětem, malá olympiáda Nejezděte do Londýna, sportujte s námi na náměstí, Startujeme – zamáváme prázdninám, Velký karneval, Pojdme se nebát..., zdraví a bezpečnost především, Nebeské náměstí – setkání všech Mikulášů, andělů... ale i čertů.

#### Ostatní činnost

Oddělení spoluorganizovalo zlínskou část Mezinárodního festivalu outdoorových filmů – putovní kinematografické přehlídky svého druhu na světě. V rámci festivalu byla vyhlášena fotosoutěž, kterou zakončila výstava fotografií ve Velkém kině. Součástí doprovodného programu festivalu byly besedy s tematikou cestování a sport. Oddělení organizovalo tenisový turnaj Radnice Open, který se v roce 2012 konal počtrnácté. Správa městského orientačního mapového systému zahrnovala nové instalace a opravy některých map. Od listopadu roku 2012 vstoupilo statutární město Zlín do mezinárodního standardního systému číslování knih ISBN. Nově vzniklá povinná evidence a administrativa byla začleněna do naplně činnosti OCRVaVV. Oddělení vydalo ve spolupráci s Centrálou cestovního ruchu Východní Moravy Turistického průvodce Východní Moravy a Mapu zážitků a ve vlastní režii dotisklo trhací mapu Zlína. Samostatně zrealizovalo dotisk brožury Zlín – město architektury, tisk vlastních kalendářů, novoročenek a výroční zprávy MMZ za rok 2011.

#### Informace – Městské informační a turistické středisko

Městské informační a turistické středisko (MITS) je členem Asociace turistických a informačních center České republiky a účastní se pravidelných setkání informačních center. Poskytuje služby a informace v oblasti turismu, jako jsou zejména informace o ubytování, stravování, možnostech výletů či kulturních akcích v regionu. K dispozici jsou zde veškeré tištěné informační materiály o městě a veřejnost má možnost využít fax, internet a kopírovací služby. Součástí MITS je i činnost informátorů na detašovaných pracovištích MMZ, kteří poskytují informace o jednotlivých odborech. Pracovníci vydávají informační newsletter o novinkách v cestovním ruchu a o kulturních, sportovních a společenských akcích, prodávají reklamní a propagační předměty a publikace, vstupenky do Filharmonie Bohuslava Martinů, Národního divadla Brno (Janáčkovo divadlo, Mahenovo divadlo, Divadlo Reduta) a na vybraná kulturní představení. Vydávají také ověřené výpisy z informačních systémů veřejné správy v rámci projektu Czech POINT. MITS nabízí bezplatné stahování audio průvodce městem do mobilních telefonů – Systém Blueinfo, a to ve třech jazykových mutacích. Tento systém nabízí zájemcům také přehled sportovních a kulturních zařízení, atraktivit, tipy na výlety, mapu města, grafické pohlednice apod.

V případě konání akcí na náměstí nebo na radnici středisko zajišťuje provoz budovy radnice mimo otevírací hodiny.

MITS na základě návrhu a podkladů od příslušných útvarů MMZ vydává rozhodnutí o odmítnutí žádosti dle ustanovení § 15 zákona č. 106/1999 Sb., o svobodném přístupu k informacím; připravuje výroční zprávu dle tohoto zákona.

MITS zajišťuje agendu ztrát a nálezů.

Pracovníci MITS se za město Zlín zúčastnili prezentačních akcí v desítkách měst po celé republice – IC TOUR – pod názvem Letos se jezdí k nám. Tyto akce probíhaly na jaře a na podzim, vždy v době konání turisticky zajímavých akcí v daném městě.

V průběhu konání automobilové soutěže Barum Czech Rally Zlín zajišťovalo MITS prodej propagačních předmětů a materiálů o Zlíně, a prodej tiskovin souvisejících se soutěží, stejně jako nabídku služeb spojených s akcí.

MITS navštívilo v roce 2012 celkem 27 958 osob, z toho 227 cizinců.



#### Statistické údaje

##### Počet ověřených výpisů z informačních systémů veřejné správy v rámci projektu Czech POINT

Rejstřík trestů	1 066
Rejstřík trestů právnických osob	11
Obchodní rejstřík	278
Katastr nemovitostí	355
Živnostenský rejstřík	38
Výpis bodového hodnocení řidiče	65
Výpis kvalifikovaných dodavatelů	3
Výpis z insolventního rejstříku	1

##### Příjmy za ostatní služby v Kč

Xero, tisk	37 085
Fax	460
Internet	13 755
Provize ze vstupenek na kulturní představení	3 116
Prodej propagačních předmětů	131 157
<b>Celkem</b>	<b>185 573</b>

##### Zákon č. 106/1999 Sb., o svobodném přístupu k informacím (počet)

Podané žádosti o informace*	72
Vydaná rozhodnutí o odmítnutí žádosti	21
Podaná odvolání proti rozhodnutí	14
Poskytnutých výhradních licencí, včetně odůvodnění nezbytnosti poskytnutí výhradní licence	0
Stížnosti podle § 16a zákona	4
Rozsudek soudu vůči MMZ ve věci přezkoumání zákonnosti o odmítnutí žádosti o poskytnutí informace	0

\* ústní žádosti o poskytnutí informace, které průběžně využívají jednotlivé odbory magistrátu, nejsou součástí této statistiky

# MĚSTSKÁ POLICIE ZLÍN

Ing. Milan Kladníček, ředitel

Legislativním rámcem pro činnost MP Zlín je zákon č. 553/91 Sb., o obecní policii, ale i další právní normy (např. zákon o přestupcích, zákon o provozu na pozemních komunikacích, trestní řád apod.).

Hlavními cíly městské policie je dohled nad místními záležitostmi veřejného pořádku, přispívání k ochraně a bezpečnosti osob a majetku, dohled nad dodržováním pravidel občanského soužití, odhalování přestupků a jiných správních deliktů. Další úkoly plní MP Zlín také v dopravě, přispíváním k bezpečnosti a plynulosti provozu na pozemních komunikacích dle zákona č. 361/2001 Sb. Městská policie jako partner všech občanů upozorňuje právnické i fyzické osoby na porušování obecně závazných právních předpisů a činí opatření k nápravě. Při ochraně bezpečnosti a pořádku spolupůsobí MP Zlín v úzké partnerské součinnosti s Policií České republiky.

Hlavní zaměření samotného výkonu služby je prevence, aktivní vyhledávání a řešení protiprávního jednání a okamžitá reakce na tísňové volání.

## Zaměstnanci, organizace výkonu služby

K 31. 12. 2012 pracovalo u MP Zlín 94 strážníků. V tomto roce měla MP Zlín šest pracovišť, centrum na ulici Santražiny, detašované pracoviště v budově MMZ na ulici L.Váchy, strážní útvar v KUC a tři pracoviště územní hlídkové služby v okresech Jižní Svahy, Malenovice a Štípa. Osvědčený princip územní příslušnosti, který se opírá o vynikající znalost svěřeního okrsku a osobní vazby s institucemi i občany, se dále rozvíjí.

Výkon služby je nepřetržitý, strážníci rozdělení do čtyř směn jej zabezpečovali vesměs ve čtyřdenních pracovních cyklech a dvanáctihodinových směnách. Hlídky jsou obvykle dvoučlenné a jsou rozčleněny podle profesních specializací.

funkční zařazení	počet strážníků
Velitel směny	4
Zástupce velitele směny	8
Hlídková služba	16
Kynologické hlídky	8
Zásahové hlídky	10
Dopravní hlídky	6
Podpůrný útvar	5
Okrsek Malenovice	8
Okrsek Štípa	4
Okrsek Jižní Svahy	8
Přestupková sekce	4
Strážní útvar	4
<b>Celkem</b>	<b>85</b>



## Zaměstnanecká struktura

### Počet zaměstnanců obce zařazených do OP/MP

celkem	96
z toho strážníků	94
z toho čekatelů	0
z toho ostatních zaměstnanců	2

### Věková struktura čekatelů a strážníků

21–30	23
31–40	38
41–50	30
51–60	2
61 a více	1

### Nejvyšší dosažené vzdělání čekatelů a strážníků

střední bez maturity	3
střední s maturitou	71
vyšší odborné	0
vysokoškolské	20

## Výstup činnosti MP za rok 2012

### Celkový počet přestupků projednaných v blokovém řízení

<b>8 303</b>	
z toho přestupků proti bezpečnosti a plynulosti provozu na pozemních komunikacích (vyjma překročení nejvyšší dovolené rychlosti)	7 000
z toho přestupků spáchaných překročením nejvyšší dovolené rychlosti	836
z toho přestupků na úseku ochrany před alkoholismem a jinými toxikomaniami	3
z toho přestupků proti veřejnému pořádku	38
z toho přestupků proti občanskému soužití	4
z toho přestupků proti majetku	365
z toho ostatních	57

### Celkový počet podezření ze spáchaní přestupků oznámených příslušným orgánům

<b>3 300</b>	
z toho přestupků proti bezpečnosti a plynulosti provozu na pozemních komunikacích (vyjma překročení nejvyšší dovolené rychlosti)	1 673
z toho přestupků spáchaných překročením nejvyšší dovolené rychlosti	1 335
z toho přestupků na úseku ochrany před alkoholismem a jinými toxikomaniami	2
z toho přestupků proti veřejnému pořádku	91
z toho přestupků proti občanskému soužití	20
z toho přestupků proti majetku	115
z toho přestupků na úseku střelných zbraní a střeliva	2
z toho ostatních	62

### Celkový počet podezření ze spáchaní jiných správních deliktů oznámených příslušným orgánům

<b>19</b>	
z toho jiné správní delikty podle zákona o obcích	0
z toho jiné správní delikty podle zákona o živnostenském podnikání	2
z toho jiné správní delikty podle tabákového zákona	2
z toho jiné správní delikty podle zákona o pozemních komunikacích	15
z toho ostatních	0

Celkový počet důvodných podezření ze spáchání trestného činu oznámených Policií ČR	144
Počet fyzických útoků na strážníky*	5
Počet případů použití služební zbraně strážníkem	0

#### Přestupková sekce

K efektivní práci MP Zlín výrazně přispívá také její přestupková sekce, kterou tvoří dvě pracovnice řešící agendu dopravních přestupků a dále dva pracovníci, kteří zajišťují veškerou legislativní a odbornou podporu strážníkům v teré-

nu a dořešují v blokovém řízení ta jednání, která nebylo možno vyřešit na místě. Připravují podklady pro správní orgány, oznamují přestupky a jiné správní delikty. Činnost přestupkové sekce napomáhá minimalizaci počtu předávaných věcí správním orgánům a přispívá tak k efektivitě práce MP.

Mezi nezastupitelné činnosti přestupkové sekce patří podíl na profesní přípravě a prověřování strážníků v oblasti znalosti právních předpisů. Významný je také legislativní servis pro MP.

#### Statistické hodnocení práce přestupkové sekce v roce 2012

Oblast šetření	Zahájeno	Sankce	Předáno	Uloženo	Uzavřeno	Výnos blok
Občanské soužití	22	0	22	0	22	0
Veřejný pořádek	102	3	99	0	102	1 300
Drobné krádeže	315	4	299	11	314	1 500
Alkohol	17	0	17	0	17	0
Vyhlášky MMZ	94	43	38	9	90	4 400
Ostatní	121	0	119	2	121	0
<b>Celkem</b>	<b>671</b>	<b>50</b>	<b>648</b>	<b>22</b>	<b>666</b>	<b>7 200</b>

#### Zvláštní bezpečnostní opatření, asistence, součinnost

Zvláštní bezpečnostní opatření (ZBO) jsou spojena se zvýšeným ohrožením bezpečnosti, rizikem vážného narušení veřejného pořádku či jiného významného zájmu chráněného zákonem.

Podle rozsahu nasazení sil, prostředků a naplňovaných cílů jsou členěna na:

- zvýšený dohled (ZD)
- bezpečnostní opatření (BO)
- mimořádné bezpečnostní opatření (MBO)
- dopravně bezpečnostní opatření (DBO)

MBO se nejčastěji týkají sportovních utkání, kulturních podniků a demonstrací, přičemž obvykle vyžadují masivnější nasazení sil a prostředků. Většina rozsáhlejších opatření je už ve fázi plánování organizována v součinnosti s Policií ČR a dalšími subjekty (CBS).

Častou činností strážníků MP Zlín je vyžádaná asistence orgánům obce, soudu, orgánům veřejné správy, případně městským organizacím. Cíle asistencí jsou naplňovány.

#### Činnost vykonávaná mimo přímý výkon služby

Službu občanům, která spočívá v odchytu toulavých zvířat, vykonává osm vybraných strážníků v pracovním volnu, v rámci dohody o pracovní činnosti. Tato je hrazena z rozpočtu Magistrátu města Zlína.

#### Statistika RAS 2012

RAS	I	II	III	IV	V	VI	VII	VIII	IX	X	XI	XII	celkem
pes útulek	11	13	11	16	8	17	12	14	9	13	13	6	<b>143</b>
pes majitel	5	1	3	2	1	1	6	1	3	0	3	8	<b>34</b>
negativní	5	1	10	11	11	9	14	7	8	9	6	5	<b>96</b>
kadáver	3	3	4	0	3	0	0	1	3	2	3	1	<b>23</b>
ostatní	2	9	5	2	1	9	9	5	5	5	3	1	<b>56</b>
počet výjezdů	26	27	33	31	24	36	41	28	28	29	28	21	<b>352</b>
<b>odchyceno zvířat</b>	<b>21</b>	<b>22</b>	<b>24</b>	<b>20</b>	<b>13</b>	<b>30</b>	<b>27</b>	<b>21</b>	<b>17</b>	<b>19</b>	<b>19</b>	<b>13</b>	<b>246</b>

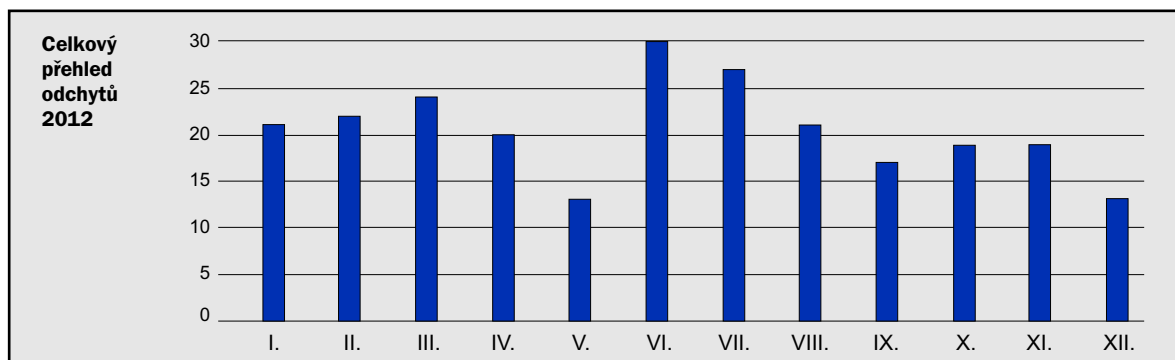

### Výcvik a profesní příprava

Výcvik strážníků, zařazených do výkonu služby, byl v roce 2012 zacílen na prohlubování znalostí, dovedností a růstu profesionality. Jedná se o pravidelný výcvik strážníků dopravní a hlídkové služby, strážníků specialistů a strážníků čekatelů (kadetů) v oblasti sebeobrány, střelby, taktiky zákroku, výcvik kynologický a lezecký, dále školení v oblasti forenzní psychologie a školení ke zkouškám řidičů referenčních vozidel, zdravotnický kurz pro strážníky, kurz v oblasti drobných hasebních prací apod.

Strážník čekatel absolvuje v tříměsíčním přípravném období profesní přípravu. Tato představuje intenzivní osvojování dovedností, potřebných pro práci strážníka MP Zlín v oblasti sebeobrány, střelby, taktiky a psychologie policejního zákroku a cyklus přednášek a seminářů k získání a prohloubení znalostí zákonů, vyhlášek, základů kriminalistiky apod.

Osvědčení způsobilosti pro výkon povolání strážníka pak získává čekatel po úspěšném vykonání zkoušky před komisí MV ČR. Uvedený systém přípravy je ekonomicky výhodnější i efektivnější než příprava v dlouhodobých kurzech u specializovaných agentur. Zkušební komise MV ČR pozitivně hodnotí vysokou úroveň profesní přípravy našich čekatelů i strážníků při prolongačních zkouškách, které se konají každé tři roky.

Všichni strážníci mají zbrojní průkazy. Pro členy zásahových hlídek je navíc organizován specializovaný výcvik se zaměřením na sebeobranu, taktiku zákroku, práci ve výškách a zdravotvědu. Výcvik byl organizován ve vlastních prostorách MP Zlín.



### Prevence kriminality a sociálně patologických jevů

Jednou z hlavních náplní činnosti prevence kriminality MP Zlín v roce 2012 byla primární prevence. Programem **Výchova mládeže v dlouhodobých projektech PAPA** (policejní akademie preventivních aktivit), který je zaměřen na výchovu dětí a mládeže ze základních a středních škol, byly osloveny třídní kolektivy, které Městskou policií Zlín navštívily. Žáci a studenti se seznámili s činností jednotlivých složek MP, materiálně-technickou výbavou, s městským kamerovým

dohlížecím systémem a na učebně proběhly přednášky vybraných odborných témat. Programem **Výchova mládeže** v dlouhodobých projektech PAPA bylo v roce 2012 osloveno 46 třídních kolektivů v celkovém počtu 947 osob. Velký zájem byl o témata: bezpečnost v silničním provozu, jak se bezpečně chovat doma a na ulici, právní vědomí, kriminalita mládeže aj. Z témat o MP Zlín byl zejména zájem o ukázky služební kynologie, prezentaci Rychlé operativní jednotky a městský kamerový dohlížecí systém. Žáci a studenti si mohli v rámci programu vyzkoušet lezeckou stěnu, laserovou střelnici a nebo základy sebeobrány.

MP Zlín pokračovala v projektu **Nechci být obětí**, který se úspěšně realizuje od roku 2006. Cílovou skupinou projektu jsou ženy různého věku, oběti trestných činů nebo domácího násilí, ženy, které jsou zaměstnané na místech, kde se mohou stát terčem útoku a pracovnice charitativních organizací. Tento kurz je zaměřen na koncepty bezpečného chování, diferencovaného s ohledem na různé kriminální situace a psychickou připravenost ohrožených osob. První část kurzu probíhala na učebně MP Zlín a jednalo se o skupinové a individuální poradenství, trénink v obranných strategiích a propagaci technických možností ochrany před trestnou činností. Druhá část kurzu probíhala v prostorách tělocvičny MP Zlín a pod vedením specializované instruktorky sebeobrány. Účastnice kurzu se naučily základní techniky sebeobrány a správné používání obranných technických prostředků (např. slzotvorné prostředky) proti útočníkovi. Cílem kurzu bylo předat zúčastněným ženám odbornou pomoc prostřednictvím opatření režimové, fyzické a technické ochrany a tím kriminogenní podmínky minimalizovat. Kurz absolvovalo 20 žen.

Další oblastí prevence kriminality, které se MP Zlín v roce 2012 věnovala, je problematika páčání trestné činnosti na seniorech. Realizoval se projekt **Řetízek**, který je zaměřený na seniory a zdravotně postižené spoluobčany. Vybraným zájemcům byl instalován bezpečnostní řetízek na dveře, který znesnadní vniknutí potenciálního pachatele do bytu. Bezpečnostní řetízek na dveře byl namontován 47 zájemcům. V průběhu montáže s osobou pohovořila přítomná strážnice a předala leták se samolepkou, kde jsou uvedené důležité telefonní kontakty a rady, jak se nestát obětí protiprávního jednání.

Od roku 2006 se každoročně realizuje projekt **Jehla**. Cílem projektu je pravidelná kontrola dětských hřišť a pískovišť. V rámci těchto kontrol se sbírá nalezený infekční materiál, který se ukládá do speciálních kontejnerů a tyto se nechávají odborně zlikvidovat. Bylo provedeno 10 kontrol. MP Zlín na základě oznámení od občanů sbírala infekční materiál celkem ve 36 případech v počtu 66 kusů.

MP Zlín se věnovala také nejmenším dětem při realizaci projektu **Bezpečí pro naše nejmenší**. Cílem projektu je seznámit děti předškolního věku s pravidly bezpečného chování a pohybu na veřejných místech. Děti se na besedách dozvěděly, jak se zachovat při nálezů infekčního materiálu, jak se chovat k cizím lidem, co dělat při kontaktu s cizím psem apod. Součástí besed je i bezpečnost v silničním provozu. Projektem **Bezpečí pro naše nejmenší** bylo osloveno 22 tříd v celkovém počtu 623 dětí.

### Kontrolní a inspekční činnost

Bylo provedeno 182 namátkových kontrol, 34 systematických kontrol a 6 hloubkových prověrek všech strážníků k vedení a zúčtování pokutových bloků. K rukám pracovníka kontroly a inspekce bylo doručeno 15 stížností občanů, což je o 2 méně než v roce 2011. Všechny stížnosti byly pracovníkem kontroly a inspekce důkladně prošetřeny, prověřeny a v zákonem stanovené lhůtě byli stěžovatelé vyrozuměni o výsledku setřetí stížnosti. Strážníci ve 24 zákrocích použili donucovací prostředky, což je o 11 méně než v roce 2011.



V roce 2012 bylo na Policii ČR podáno 1 oznámení na jednání a konání strážníků Městské policie Zlín směřující k trestnému činu podle § 329 trestního zákona (zneužití pravomoci úřední osoby). Uvedené oznámení bylo orgány činnými v trestním řízení (Policie ČR, Státní zastupitelství) prošetřeno a jako bezdůvodné odloženo.

#### **Technické zajištění výkonu služby**

Činností pracovníků technické sekce je každodenní podpora uživatelů techniky a technologií, která zahrnuje i erudované servisní zásahy, případně zajišťování oprav zařízení či provozních celků jak menšího, tak i rozsáhlejšího charakteru.

V souladu s organizačním řádem MP Zlín se o zajištění nepřetržitého a bezchybného provozu policie starali strážníci zařazení do technické sekce:

- správce informačních technologií a technických monitorovacích systémů
- správce radiotelefonního provozu a technických zabezpečovacích systémů
- správce dopravních prostředků
- hlavní zbrojář

#### **Nový okrsek Malenovice**

Byly zrekonstruovány nové prostory pro okrsek Malenovice na ulici Masarykova 1014 a pořízeno nové vybavení okrsku.

#### **Policejní systém MEMPHIS**

Po ukončení spolupráce s firmou D.H.S. byla zahájena příprava nového servisního kontraktu na zařízení terénního HW Motorola a byl proveden průzkum trhu pro přechod na nový policejní systém.

#### **Datová síť a městský kamerový dohlížecí systém (MKDS)**

- ve spolupráci s OŽP a OKŘ se realizoval projekt Snížení rizika povodní – zlepšení povodňové služby na území statutárního města Zlína, jehož součástí byla modernizace SW i HW vybavení
- byly vyměněny (doplněny) HW i SW komponenty datového úložiště pro ukládání záznamu MKDS a uživatelských dat
- při rekonstrukci serverovny byl opraven stropní podhled
- byly doplněny rackové stojany a přemístěna technologie
- součástí stěhování bylo i přepojení komponent strukturované kabeláže
- byla pořízena aktualizovaná verze technologie MKDS Omnicast

#### **Pult centrální ochrany objektů (PCO)**

V rámci servisní smlouvy byla provedena revize všech sběrných stanic a aktualizován software NAM NET-G. Byla pořízena nová anténa přijímače PCO, namontován ochranný odpojovač záložních akumulátorů radiopřevaděče s připojením na vysílač PCO.

#### **Rádiová síť Motorola**

Proběhla roční revize radiosítě, bylo dokoupeno příslušenství radiostanic (příposlechová sluchátka a náhlavní sety) umožňující komunikaci i v hlučném prostředí a vyměněna obsluhující radiostanice za radiostanice nové generace Motorola Mototrbo (5 kusů pro vozidla, stále operační centrum a okrsky a 5 kusů ručních radiostanic).

#### **Dopravní prostředky**

Bylo pořízeno nové vozidlo pro okrsek Malenovice – Škoda YETI včetně vybavení, digitální elektrocentrála HERON DGI 10 Q výkon 1kW a vysokotlaký čistič STIHL.

#### **Dopravně bezpečnostní kamerový systém (DBKIS)**

Noví pracovníci pro ovládání zařízení k měření okamžité rychlosti LIDAR byli vyškoleni a vybaveni certifikátem.

#### **Standardní výstrojí zabezpečení**

Výstroj strážníků byla zabezpečena z provozních nákladů MP Zlín v plném rozsahu v souladu s vyhláškou ministerstva vnitra a v závislosti na požadavcích vyplývajících z výkonu služby MPZ.

#### **Provozní zajištění chodu MPZ**

Kromě zajišťování běžných provozních záležitostí pro bezchybný chod MP se v roce 2012 zrealizovaly tyto požadavky:

#### **Budova Santražiny**

Byla nainstalována nová soustava bleskosvodů, opraven pochůzkový rošt anténní lavky na střeše, dlažba a šachta v 1. PP a namontováno nerezové zábradlí u hlavních vstupních schodů.

#### **Okrsek Malenovice**

Okrsek Malenovice byl přemístěn do nových prostor na adrese Masarykova 1014 (včetně nového zařízení a vybavení).

#### **Okrsek JS**

Byla zahájena předprojektová příprava celkové rekonstrukce okrsku JS.

#### **Prostory MP na ulici L. Váchy**

Byly namontovány 4 ks sprchových zástěn (šatna psodiví, šatna ROJ).

V rámci oslav 20 let zřízení Městské policie Zlín bylo zajištěno materiálně technické zabezpečení akce na náměstí Míru a slavnostním večeru.



**Použité zkratky:**

BD	bytový dům	OEaM	Odbor ekonomiky a majetku
BOZP	bezpečnost a ochrana zdraví při práci	OK	Odbor kultury
BR	bezpečnostní rada	OKaVA	Odbor kontroly a vnitřního auditu
BRKO	biologicky rozložitelný komunální odpad	OKP	Odbor kanceláře primátora
CO	civilní obrana	OKŘaO	odd. krizového řízení a obrany
CP	cestovní pas	OMZ	Odbor městské zeleně
CRV	centrální registr vozidel	OOP	opatření obecné povahy
ČČK	Český červený kříž	OOSA	Odbor občanskosprávních agend
ČKA	Česká komora architektů	OP	občanský průkaz
ČOI	Česká obchodní inspekce	ORIA	Odbor realizace investičních akcí
ČR	Česká republika	ORP	obec s rozšířenou působností
ČTÚ	Český telekomunikační úřad	OSaDŘ	Odbor stavebních a dopravních řízení
DDM	dům dětí a mládeže	OSV	Odbor sociálních věcí
DPP	digitální povodňový plán	OŠ	Odbor školství
DSŘ	dopravně správní řízení	OÚP	odd. územního plánování
DSZO	Dopravní společnost Zlín–Otrokovice	OVS	Odbor vnitřní správy
EVVO	environmentální vzdělávání, výchova a osvěta	OZV	obecně závazná vyhláška
FKSP	Fond kulturních a sociálních potřeb	OŽ	Odbor živnostenský
FMTV	Fond mládeže a tělovýchovy	OŽPaZ	Odbor životního prostředí a zemědělství
FÚ	Finanční úřad	PD	projektová dokumentace
HOPKS	hospodářská opatření pro krizové stavy	PF ČR	Pozemkový fond ČR
HZS ZK	Hasičský záchranný sbor Zlínského kraje	PO	požární ochrana
HW	hardware	POH	plán odpadového hospodářství
ICT	informační a komunikační technologie	RD	rodinný dům
ISOH	informační systém odpadového hospodářství	RMZ	Rada města Zlína
IS RŽP	informační systém registru živnostenského podnikání	ROB	registru obyvatel
IT	informační technologie	ROP	regionální operační program
IZS	integrovaný záchranný systém	ROS	registru osob
JPO	jednotka protipožární ochrany	ŘSD	ředitelství silnic a dálnic
JSDH	jednotka sboru dobrovolných hasičů	SDH	sbor dobrovolných hasičů
KHS	krajská hygienická stanice	SF	Sociální fond
KMČ	komise místní části	SFDI	Státní fond dopravní infrastruktury
KO	komunální odpad	SH ČMS	Sdružení hasičů Čech, Moravy a Slezska
KP	krizový plán	SMO ČR	Svaz měst a obcí ČR
KŠ	krizový štáb	SMZ	statutární město Zlín
KUC	Kulturní a univerzitní centrum	SPOD	sociálně právní ochrana dětí
KÚ ZK	Krajský úřad Zlínského kraje	SSHR	Správa státních hmotných rezerv
KVaÚR	komise výstavby a územního rozvoje	SSZ	světelné signalizační zařízení
KVV	krajské vojenské velitelství	STA	společná televizní anténa
MČ	místní část	STK	stanice technické kontroly
ME	měření emisí	SÚ	stavební úřad
MF	ministerstvo financí	SVJ	společenství vlastníků jednotek
MHD	městská hromadná doprava	SW	software
MITS	Městské informační a turistické středisko	ŠJ	školní jídelna
MK	místní komunikace	TSZ	Technické služby Zlín
MK ČR	Ministerstvo kultury ČR	ÚAP	územně analytické podklady
MKDS	Městský kamerový dohlížecí systém	UIR ADR	územně identifikační registr adres
MMR	ministerstvo pro místní rozvoj	ÚP	územní plán
MMZ	Magistrát města Zlína	ÚPD	územně plánovací dokumentace
MO	ministerstvo obrany	ÚZSVM	Úřad pro zastupování státu ve věcech majetkových
MP (MPZ)	městská policie (Městská policie Zlín)	UTB	Univerzita Tomáše Bati
MPZ	městská památková zóna	VHP	výherní hrací přístroje
MŠ	mateřská škola	VISO	varovný informační systém obyvatelstva
MV	ministerstvo vnitra	VKP	významný krajinný prvek
NNO	nestátní neziskové organizace	VŘ	výběrové řízení
NO	nebezpečný odpad	VZT	vzduchotechnika
OCRVaVV	oddělení cestovního ruchu, vnitřních a vnějších vztahů	ZK	Zlínský kraj
ODaSH	Odbor dopravy a silničního hospodářství (krajský úřad)	ZKS	Zlínský klub seniorů
		ZMZ	Zastupitelstvo města Zlína
		ZPF	Zemědělský půdní fond
		ZŠ	základní škola